АРХАНГЕЛЬСК ГОРОД ВОИНСКОЙ СЛАВЫ

Официальный публикатор муниципальных правовых актов, решений сессий Архангельской городской Думы

ГАЗЕТА АДМИНИСТРАЦИИ ОБЛАСТНОГО ЦЕНТРА

ЛЮДИ И СОБЫТИЯ • ПОЛИТИКА И ЭКОНОМИКА • КУЛЬТУРА И СПОРТ

№ 50 (1382)
28 июня 2024 года

440 АРХАНГЕЛЬСК

С большой любовью к театру!

В Архангельске проходит XXX фестиваль уличных театров

В этом году Международный фестиваль уличных театров посвящен 440-летию столицы Поморья и является значимой составляющей праздника.

Спустя четыре года торжественная церемония открытия мероприятия вновь началась с красочного карнавального шествия по набережной Северной Двины, продолжил которое концерт женского квартета из Санкт-Петербурга «Ива Нова», собрав на площади Мира архангелогородцев и гостей города всех возрастов.

История Международного фестиваля уличных театров началась в Поморье в 1990 году по инициативе художественного руководителя Архангельского молодежного театра **Виктора Панова**. С тех пор на протяжении десятилетий в проекте участвуют лучшие коллективы мира, собирая тысячи зрителей. Только в 2023 году фестиваль посетили 27 тысяч человек.

Архангелогородцы с большим удовольствием принимали активное участие в шествии, весь вечер на набережной царила та самая атмосфера праздника, знакомая уже трем или даже четырем поколениям горожан.

Мероприятия юбилейного, 30-го фестиваля проходят в трех основных локациях – на площади Мира, у Центральной спасательной станции и в парке «Потешный двор». Также ряд фестивальных событий состоится в доме купца Макарова – в гостях у арт-группы «Поморцы».

Афиша фестиваля составлена с большой любовью к театру, на него приглашены коллективы, включая артистов из дружественных стран, которые нашли серьезный отклик в сердцах северных зрителей. Многие труппы готовили спектакли специально для фестиваля. Заявлено много променадов и маршрутных спектаклей.

Особым подарком к юбилейному фестивалю является возобновление знаменитого уличного спектакля Виктора Панова «Не любо – не слушай». Артисты подготовили новую редакцию – с новым молодым составом. Ярким сюрпризом стало и возвращение в Архангельск коллектива барабанщиков AAINJAA из Колумбии. А завершит фестиваль двухдневный перформанс от DEREVO Art House во главе с **Антоном Адасинским**.

Также запланирована деловая программа, она проводится не только для артистов, но и для тех, кто хотел бы попробовать себя в театре.

■ ФОТО: ИВАН МАЛЫГИН

Александр ЦЫБУЛЬСКИЙ, губернатор Архангельской области:

Лето в Архангельске уже невозможно представить без красочного, живого и всегда яркого фестиваля уличных театров. Неизменно у руля этого события стоит художественный руководитель Архангельского молодежного театра Виктор Петрович Панов

АРХАНГЕЛЬСКАЯ ГОРОДСКАЯ ДУМА
Девятая сессия двадцать восьмого созыва

Р Е Ш Е Н И Е

от 26 июня 2024 г. № 87

О внесении изменений в решение Архангельской городской Думы от 14.12.2023 № 29 «О городском бюджете на 2024 год и на плановый период 2025 и 2026 годов»

Архангельская городская Дума **р е ш и л а:**

Внести в решение Архангельской городской Думы от 14.12.2023 № 29 «О городском бюджете на 2024 год и на плановый период 2025 и 2026 годов» (с изменениями) следующие изменения:

1. В части 1 статьи 3 слова «в сумме 79 398 313,98 рубля» заменить словами «в сумме 80 432 773,98 рубля».

2. В части 2 статьи 8 слова «в сумме 389 000 000,00 рубля» заменить словами «в сумме 347 699 685,85 рубля».

3. В приложении № 1 «Ведомственная структура расходов городского бюджета на 2024 год и на плановый период 2025 и 2026 годов»:

3.1. По главному распорядителю 800 «АДМИНИСТРАЦИЯ ГОРОДСКОГО ОКРУГА «ГОРОД АРХАНГЕЛЬСК»:

1) в графе 7 цифры «777 566 957,81» заменить цифрами «812 153 472,25»;

2) в строке «Общегосударственные вопросы 800 01» в графе 7 цифры «700 108 112,00» заменить цифрами «701 475 700,41»;

3) в строке «Функционирование Правительства Российской Федерации, высших исполнительных органов государственной власти субъектов Российской Федерации, местных администраций 800 01 04» в графе 7 цифры «496 373 158,95» заменить цифрами «497 740 747,36»;

4) в строке «Муниципальная программа «Совершенствование муниципального управления и профилактика терроризма, а также минимизация и (или) ликвидация последствий его проявлений на территории городского округа «Город Архангельск» 800 01 04 30» в графе 7 цифры «496 373 158,95» заменить цифрами «497 740 747,36»;

5) в строке «Подпрограмма «Муниципальное управление городского округа «Город Архангельск» 800 01 04 301» в графе 7 цифры «496 373 158,95» заменить цифрами «497 740 747,36»;

6) в строке «Другие направления расходов 800 01 04 30199» в графе 7 цифры «99 737 404,46» заменить цифрами «101 104 992,87»;

7) в строке «Прочие расходы 800 01 04 3019900099» в графе 7 цифры «99 497 404,46» заменить цифрами «100 864 992,87»;

8) в строке «Иные бюджетные ассигнования 800 01 04 3019900099 800» в графе 7 цифры «99 247 404,46» заменить цифрами «100 614 992,87»;

9) в строке «Национальная безопасность и правоохранительная деятельность 800 03» в графе 7 цифры «42 307 976,00» заменить цифрами «43 342 379,24»;

10) в строке «Защита населения и территории от чрезвычайных ситуаций природного и техногенного характера, пожарная безопасность 800 03 10» в графе 7 цифры «40 934 200,00» заменить цифрами «41 968 603,24»;

11) в строке «Муниципальная программа «Совершенствование муниципального управления и профилактика терроризма, а также минимизация и (или) ликвидация последствий его проявлений на территории городского округа «Город Архангельск» 800 03 10 30» в графе 7 цифры «40 934 200,00» заменить цифрами «41 968 603,24»;

12) в строке «Подпрограмма «Защита населения и территории городского округа «Город Архангельск» от чрезвычайных ситуаций» 800 03 10 305» в графе 7 цифры «40 934 200,00» заменить цифрами «41 968 603,24»;

13) в строке «Другие направления расходов 800 03 10 30599» в графе 7 цифры «40 934 200,00» заменить цифрами «41 968 603,24»;

14) в строке «Прочие расходы 800 03 10 3059900099» в графе 7 цифры «40 934 200,00» заменить цифрами «41 968 603,24»;

15) в строке «Закупка товаров, работ и услуг для обеспечения государственных (муниципальных) нужд 800 03 10 3059900099 200» в графе 7 цифры «13 856 500,00» заменить цифрами «14 590 992,24»;

16) в строке «Иные бюджетные ассигнования 800 03 10 3059900099 800» в графе 7 цифры «88 700,00» заменить цифрами «388 611,00»;

17) в строке «Жилищно-коммунальное хозяйство 800 05» в графе 7 цифры «263 119,81» заменить цифрами «32 447 642,60»;

18) после строки «Жилищно-коммунальное хозяйство 800 05» в графе 7 с цифрами «32 447 642,60», в графе 8 с цифрами «0,00», в графе 9 с цифрами «0,00» дополнить строками следующего содержания:

«Жилищное хозяйство 800 05 01» в графе 7 с цифрами «21 462 281,13», в графе 8 с цифрами «0,00», в графе 9 с цифрами «0,00»;

«Муниципальная программа «Комплексное развитие территории городского округа «Город Архангельск» 800 05 01 20» в графе 7 с цифрами «20 968 126,13», в графе 8 с цифрами «0,00», в графе 9 с цифрами «0,00»;

«Подпрограмма «Развитие городского хозяйства на территории городского округа «Город Архангельск» 800 05 01 202» в графе 7 с цифрами «475 173,80», в графе 8 с цифрами «0,00», в графе 9 с цифрами «0,00»;

«Другие направления расходов 800 05 01 20299» в графе 7 с цифрами «475 173,80», в графе 8 с цифрами «0,00», в графе 9 с цифрами «0,00»;

«Прочие расходы 800 05 01 2029900099» в графе 7 с цифрами «475 173,80», в графе 8 с цифрами «0,00», в графе 9 с цифрами «0,00»;

«Закупка товаров, работ и услуг для обеспечения государственных (муниципальных) нужд 800 05 01 2029900099 200» в графе 7 с цифрами «475 173,80», в графе 8 с цифрами «0,00», в графе 9 с цифрами «0,00»;

«Подпрограмма «Капитальные вложения в объекты муниципальной собственности городского округа «Город Архангельск» 800 05 01 208» в графе 7 с цифрами «20 492 952,33», в графе 8 с цифрами «0,00», в графе 9 с цифрами «0,00»;

«Другие направления расходов 800 05 01 20899» в графе 7 с цифрами «20 492 952,33», в графе 8 с цифрами «0,00», в графе 9 с цифрами «0,00»;

«Прочие расходы 800 05 01 2089900099» в графе 7 с цифрами «20 492 952,33», в графе 8 с цифрами «0,00», в графе 9 с цифрами «0,00»;

«Капитальные вложения в объекты государственной (муниципальной) собственности 800 05 01 2089900099 400» в графе 7 с цифрами «19 360 313,00», в графе 8 с цифрами «0,00», в графе 9 с цифрами «0,00»;

«Иные бюджетные ассигнования 800 05 01 2089900099 800» в графе 7 с цифрами «1 132 639,33», в графе 8 с цифрами «0,00», в графе 9 с цифрами «0,00»;

«Муниципальная программа «Переселение граждан из непригодного для проживания (аварийного) жилищного фонда в городском округе «Город Архангельск» 800 05 01 70» в графе 7 с цифрами «494 155,00», в графе 8 с цифрами «0,00», в графе 9 с цифрами «0,00»;

«Подпрограмма «Переселение граждан из многоквартирных домов, имеющих угрозу обрушения» 800 05 01 702» в графе 7 с цифрами «494 155,00», в графе 8 с цифрами «0,00», в графе 9 с цифрами «0,00»;

«Другие направления расходов 800 05 01 70299» в графе 7 с цифрами «494 155,00», в графе 8 с цифрами «0,00», в графе 9 с цифрами «0,00»;

«Прочие расходы 800 05 01 7029900099» в графе 7 с цифрами «494 155,00», в графе 8 с цифрами «0,00», в графе 9 с цифрами «0,00»;

«Капитальные вложения в объекты государственной (муниципальной) собственности 800 05 01 7029900099 400» в графе 7 с цифрами «407 615,00», в графе 8 с цифрами «0,00», в графе 9 с цифрами «0,00»;

«Иные бюджетные ассигнования 800 05 01 7029900099 800» в графе 7 с цифрами «86 540,00», в графе 8 с цифрами «0,00», в графе 9 с цифрами «0,00»;

«Коммунальное хозяйство 800 05 02» в графе 7 с цифрами «10 722 241,66», в графе 8 с цифрами «0,00», в графе 9 с цифрами «0,00»;

«Муниципальная программа «Комплексное развитие территории городского округа «Город Архангельск» 800 05 02 20» в графе 7 с цифрами «10 722 241,66», в графе 8 с цифрами «0,00», в графе 9 с цифрами «0,00»;

«Подпрограмма «Развитие городского хозяйства на территории городского округа «Город Архангельск» 800 05 02 202» в графе 7 с цифрами «10 722 241,66», в графе 8 с цифрами «0,00», в графе 9 с цифрами «0,00»;

«Другие направления расходов 800 05 02 20299» в графе 7 с цифрами «10 722 241,66», в графе 8 с цифрами «0,00», в графе 9 с цифрами «0,00»;

«Прочие расходы 800 05 02 2029900099» в графе 7 с цифрами «10 722 241,66», в графе 8 с цифрами «0,00», в графе 9 с цифрами «0,00»;

«Закупка товаров, работ и услуг для обеспечения государственных (муниципальных) нужд 800 05 02 2029900099 200» в графе 7 с цифрами «10 722 241,66», в графе 8 с цифрами «0,00», в графе 9 с цифрами «0,00».

3.2. По главному распорядителю 809 «ДЕПАРТАМЕНТ ФИНАНСОВ АДМИНИСТРАЦИИ ГОРОДСКОГО ОКРУГА «ГОРОД АРХАНГЕЛЬСК»:

1) в графе 7 цифры «1 508 206 912,20» заменить цифрами «1 466 906 598,05»;

2) в строке «Обслуживание государственного (муниципального) долга 809 13» в графе 7 цифры «389 000 000,00» заменить цифрами «347 699 685,85»;

3) в строке «Обслуживание государственного (муниципального) внутреннего долга 809 13 01» в графе 7 цифры «389 000 000,00» заменить цифрами «347 699 685,85»;

4) в строке «Муниципальная программа «Совершенствование муниципального управления и профилактика терроризма, а также минимизация и (или) ликвидация последствий его проявлений на территории городского округа «Город Архангельск» 809 13 01 30» в графе 7 цифры «389 000 000,00» заменить цифрами «347 699 685,85»;

5) в строке «Подпрограмма «Муниципальные финансы городского округа «Город Архангельск» 809 13 01 302» в графе 7 цифры «389 000 000,00» заменить цифрами «347 699 685,85»;

6) в строке «Другие направления расходов 809 13 01 30299» в графе 7 цифры «389 000 000,00» заменить цифрами «347 699 685,85»;

7) в строке «Прочие расходы 809 13 01 3029900099» в графе 7 цифры «389 000 000,00» заменить цифрами «347 699 685,85»;

8) в строке «Обслуживание государственного (муниципального) долга 809 13 01 3029900099 700» в графе 7 цифры «389 000 000,00» заменить цифрами «347 699 685,85».

3.3. По главному распорядителю 815 «ДЕПАРТАМЕНТ ОБРАЗОВАНИЯ АДМИНИСТРАЦИИ ГОРОДСКОГО ОКРУГА «ГОРОД АРХАНГЕЛЬСК»:

1) в графе 7 цифры «8 057 045 358,29» заменить цифрами «8 061 092 379,76»;

2) в строке «Образование 815 07» в графе 7 цифры «7 882 038 868,39» заменить цифрами «7 886 085 889,86»;

3) в строке «Общее образование 815 07 02» в графе 7 цифры «3 939 707 900,66» заменить цифрами «3 943 754 922,13»;

4) в строке «Муниципальная программа «Развитие социальной сферы городского округа «Город Архангельск» 815 07 02 10» в графе 7 цифры «3 939 707 900,66» заменить цифрами «3 943 754 922,13»;

5) в строке «Подпрограмма «Развитие образования на территории городского округа «Город Архангельск» 815 07 02 101» в графе 7 цифры «3 939 707 900,66» заменить цифрами «3 943 754 922,13»;

6) в строке «Другие направления расходов 815 07 02 10199» в графе 7 цифры «3 939 130 049,79» заменить цифрами «3 943 177 071,26»;

7) в строке «Прочие расходы 815 07 02 1019900099» в графе 7 цифры «1 037 827 777,22» заменить цифрами «1 041 874 798,69»;

8) в строке «Предоставление субсидий бюджетным, автономным учреждениям и иным некоммерческим организациям 815 07 02 1019900099 600» в графе 7 цифры «1 037 827 777,22» заменить цифрами «1 041 874 798,69».

3.4. По главному распорядителю 816 «ДЕПАРТАМЕНТ ПО ВОПРОСАМ СЕМЬИ, ОПЕКИ И ПОПЕЧИТЕЛЬСТВА АДМИНИСТРАЦИИ ГОРОДСКОГО ОКРУГА «ГОРОД АРХАНГЕЛЬСК»:

1) в графе 7 цифры «210 568 062,77» заменить цифрами «213 234 841,01»;

2) в строке «Социальная политика 816 10» в графе 7 цифры «209 642 161,67» заменить цифрами «212 308 939,91»;

3) в строке «Социальное обеспечение населения 816 10 03» в графе 7 цифры «1 668 000,00» заменить цифрами «2 702 460,00»;

4) в строке «Муниципальная программа «Развитие социальной сферы городского округа «Город Архангельск» 816 10 03 10» в графе 7 цифры «1 668 000,00» заменить цифрами «2 702 460,00»;

5) в строке «Подпрограмма «Социальная политика» 816 10 03 104» в графе 7 цифры «1 668 000,00» заменить цифрами «2 702 460,00»;

6) в строке «Публичные нормативные обязательства 816 10 03 10402» в графе 7 цифры «1 668 000,00» заменить цифрами «2 702 460,00»;

7) после строки «Социальное обеспечение и иные выплаты населению 816 10 03 1040200028 300» в графе 7 с цифрами «1 368 000,00», в графе 8 с цифрами «1 368 000,00», в графе 9 с цифрами «1 368 000,00» дополнить строками следующего содержания:

«Единовременная денежная выплата сотрудникам органов внутренних дел, участвующим в проведении работы по военно-патриотическому воспитанию граждан, поступлению граждан на военную службу по контракту 816 10 03 1040200039» в графе 7 с цифрами «1 034 460,00», в графе 8 с цифрами «0,00», в графе 9 с цифрами «0,00»;

«Социальное обеспечение и иные выплаты населению 816 10 03 1040200039 300» в графе 7 с цифрами «1 034 460,00», в графе 8 с цифрами «0,00», в графе 9 с цифрами «0,00»;

8) в строке «Другие вопросы в области социальной политики 816 10 06» в графе 7 цифры «112 663 610,01» заменить цифрами «114 295 928,25»;

9) в строке «Муниципальная программа «Развитие социальной сферы городского округа «Город Архангельск» 816 10 06 10» в графе 7 цифры «112 663 610,01» заменить цифрами «114 295 928,25»;

10) в строке «Подпрограмма «Социальная политика» 816 10 06 104» в графе 7 цифры «112 663 610,01» заменить цифрами «114 295 928,25»;

11) в строке «Другие направления расходов 816 10 06 10499» в графе 7 цифры «10 121 047,34» заменить цифрами «11 753 365,58»;

12) в строке «Прочие расходы 816 10 06 1049900099» в графе 7 цифры «5 313 648,34» заменить цифрами «6 945 966,58»;

13) в строке «Иные бюджетные ассигнования 816 10 06 1049900099 800» в графе 7 цифры «3 009 600,00» заменить цифрами «4 641 918,24».

4. В приложении № 2 «Распределение бюджетных ассигнований по разделам и подразделам классификации расходов бюджетов на 2024 год и на плановый период 2025 и 2026 годов»:

1) в строке «Общегосударственные вопросы 01» в графе 4 цифры «2 311 619 733,40» заменить цифрами «2 312 987 321,81»;

2) в строке «Функционирование Правительства Российской Федерации, высших исполнительных органов государственной власти субъектов Российской Федерации, местных администраций 01 04» в графе 4 цифры «496 373 158,95» заменить цифрами «497 740 747,36»;

3) в строке «Национальная безопасность и правоохранительная деятельность 03» в графе 4 цифры «44 920 976,00» заменить цифрами «45 955 379,24»;

4) в строке «Защита населения и территории от чрезвычайных ситуаций природного и техногенного характера, пожарная безопасность 03 10» в графе 4 цифры «43 547 200,00» заменить цифрами «44 581 603,24»;

5) в строке «Жилищно-коммунальное хозяйство 05» в графе 4 цифры «1 130 627 603,15» заменить цифрами «1 162 812 125,94»;

6) в строке «Жилищное хозяйство 05 01» в графе 4 цифры «346 713 985,83» заменить цифрами «368 176 266,96»;

7) в строке «Коммунальное хозяйство 05 02» в графе 4 цифры «83 644 900,00» заменить цифрами «94 367 141,66»;

8) в строке «Образование 07» в графе 4 цифры «8 151 466 685,05» заменить цифрами «8 155 513 706,52»;

9) в строке «Общее образование 07 02» в графе 4 цифры «3 986 377 260,66» заменить цифрами «3 990 424 282,13»;

10) в строке «Социальная политика 10» в графе 4 цифры «846 606 083,47» заменить цифрами «849 272 861,71»;

11) в строке «Социальное обеспечение населения 10 03» в графе 4 цифры «191 011 583,33» заменить цифрами «192 046 043,33»;

12) в строке «Другие вопросы в области социальной политики 10 06» в графе 4 цифры «112 663 610,01» заменить цифрами «114 295 928,25»;

13) в строке «Обслуживание государственного (муниципального) долга 13» в графе 4 цифры «389 000 000,00» заменить цифрами «347 699 685,85»;

14) в строке «Обслуживание государственного (муниципального) внутреннего долга 13 01» в графе 4 цифры «389 000 000,00» заменить цифрами «347 699 685,85».

5. В приложении № 3 «Распределение бюджетных ассигнований по целевым статьям (муниципальным программам городского округа «Город Архангельск» и непрограммным направлениям деятельности), группам видов расходов, разделам, подразделам классификации расходов городского бюджета на 2024 год и на плановый период 2025 и 2026 годов»:

5.1. По целевой статье 10 «Муниципальная программа «Развитие социальной сферы городского округа «Город Архангельск»:

1) в графе 6 цифры «9 709 783 741,75» заменить цифрами «9 716 497 541,46»;

2) в строке «Подпрограмма «Развитие образования на территории городского округа «Город Архангельск» 101» в графе 6 цифры «8 057 045 358,29» заменить цифрами «8 061 092 379,76»;

3) в строке «Другие направления расходов 10199» в графе 6 цифры «7 989 814 386,69» заменить цифрами «7 993 861 408,16»;

4) в строке «Прочие расходы 1019900099» в графе 6 цифры «2 341 210 850,75» заменить цифрами «2 345 257 872,22»;

5) в строке «Предоставление субсидий бюджетным, автономным учреждениям и иным некоммерческим организациям 1019900099 600» в графе 6 цифры «2 339 650 105,15» заменить цифрами «2 343 697 126,62»;

6) в строке «Образование 1019900099 600 07» в графе 6 цифры «2 339 650 105,15» заменить цифрами «2 343 697 126,62»;

7) в строке «Общее образование 1019900099 600 07 02» в графе 6 цифры «1 037 827 777,22» заменить цифрами «1 041 874 798,69»;

8) в строке «Подпрограмма «Социальная политика» 104» в графе 6 цифры «185 009 162,77» заменить цифрами «187 675 941,01»;

9) в строке «Публичные нормативные обязательства 10402» в графе 6 цифры «69 816 313,98» заменить цифрами «70 850 773,98»;

10) после строки «Охрана семьи и детства 1040200036 300 10 04» в графе 6 с цифрами «3 527 200,00», в графе 7 с цифрами «3 527 200,00», в графе 8 с цифрами «3 527 200,00» дополнить строками следующего содержания:

«Единовременная денежная выплата сотрудникам органов внутренних дел, участвующим в проведении работы по военно-патриотическому воспитанию граждан, поступлению граждан на военную службу по контракту 1040200039» в графе 6 с цифрами «1 034 460,00», в графе 7 с цифрами «0,00», в графе 8 с цифрами «0,00»;

«Социальное обеспечение и иные выплаты населению 1040200039 300» в графе 6 с цифрами «1 034 460,00», в графе 7 с цифрами «0,00», в графе 8 с цифрами «0,00»;

«Социальная политика 1040200039 300 10» в графе 6 с цифрами «1 034 460,00» в графе 7 с цифрами «0,00», в графе 8 с цифрами «0,00»;

«Социальное обеспечение населения 1040200039 300 10 03» в графе 6 с цифрами «1 034 460,00», в графе 7 с цифрами «0,00», в графе 8 с цифрами «0,00»;

11) в строке «Другие направления расходов 10499» в графе 6 цифры «12 631 386,12» заменить цифрами «14 263 704,36»;

12) в строке «Прочие расходы 1049900099» в графе 6 цифры «5 313 648,34» заменить цифрами «6 945 966,58»;

13) в строке «Иные бюджетные ассигнования 1049900099 800» в графе 6 цифры «3 009 600,00» заменить цифрами «4 641 918,24»;

14) в строке «Социальная политика 1049900099 800 10» в графе 6 цифры «3 009 600,00» заменить цифрами «4 641 918,24»;

15) в строке «Другие вопросы в области социальной политики 1049900099 800 10 06» в графе 6 цифры «3 009 600,00» заменить цифрами «4 641 918,24».

5.2. По целевой статье 20 «Муниципальная программа «Комплексное развитие территории городского округа «Город Архангельск»:

1) в графе 6 цифры «3 266 314 550,46» заменить цифрами «3 298 004 918,25»;

2) в строке «Подпрограмма «Развитие городского хозяйства на территории городского округа «Город Архангельск» 202» в графе 6 цифры «2 715 257 745,79» заменить цифрами «2 726 455 161,25»;

3) в строке «Другие направления расходов 20299» в графе 6 цифры «2 574 770 364,69» заменить цифрами «2 585 967 780,15»;

4) в строке «Прочие расходы 2029900099» в графе 6 цифры «1 820 774 951,14» заменить цифрами «1 831 972 366,60»;

5) в строке «Закупка товаров, работ и услуг для обеспечения государственных (муниципальных) нужд 2029900099 200» в графе 6 цифры «1 175 703 449,07» заменить цифрами «1 186 900 864,53»;

6) в строке «Жилищно-коммунальное хозяйство 2029900099 200 05» в графе 6 цифры «251 560 940,77» заменить цифрами «262 758 356,23»;

7) в строке «Жилищное хозяйство 2029900099 200 05 01» в графе 6 цифры «212 501 765,41» заменить цифрами «212 976 939,21»;

8) в строке «Коммунальное хозяйство 2029900099 200 05 02» в графе 6 цифры «3 000 000,00» заменить цифрами «13 722 241,66»;

9) в строке «Подпрограмма «Капитальные вложения в объекты муниципальной собственности городского округа «Город Архангельск» 208» в графе 6 цифры «192 428 701,89» заменить цифрами «212 921 654,22»;

10) в строке «Другие направления расходов 20899» в графе 6 цифры «192 428 701,89» заменить цифрами «212 921 654,22»;

11) в строке «Прочие расходы 2089900099» в графе 6 цифры «133 123 601,89» заменить цифрами «153 616 554,22»;

12) в строке «Капитальные вложения в объекты государственной (муниципальной) собственности 2089900099 400» в графе 6 цифры «118 736 934,89» заменить цифрами «138 097 247,89»;

13) в строке «Жилищно-коммунальное хозяйство 2089900099 400 05» в графе 6 цифры «113 493 234,89» заменить цифрами «132 853 547,89»;

14) в строке «Жилищное хозяйство 2089900099 400 05 01» в графе 6 цифры «27 300 000,00» заменить цифрами «46 660 313,00»;

15) после строки «Благоустройство 2089900099 400 05 03» в графе 6 с цифрами «82 795 834,89», в графе 7 с цифрами «0,00», в графе 8 с цифрами «0,00» дополнить строками следующего содержания:

«Иные бюджетные ассигнования 2089900099 800» в графе 6 с цифрами «1 132 639,33», в графе 7 с цифрами «0,00», в графе 8 с цифрами «0,00»;

«Жилищно-коммунальное хозяйство 2089900099 800 05» в графе 6 с цифрами «1 132 639,33», в графе 7 с цифрами «0,00», в графе 8 с цифрами «0,00»;

«Жилищное хозяйство 2089900099 800 05 01» в графе 6 с цифрами «1 132 639,33», в графе 7 с цифрами «0,00», в графе 8 с цифрами «0,00».

5.3. По целевой статье 30 «Муниципальная программа «Совершенствование муниципального управления и профилактика терроризма, а также минимизация и (или) ликвидация последствий его проявлений на территории городского округа «Город Архангельск»:

1) в графе 6 цифры «1 689 046 156,08» заменить цифрами «1 650 147 833,58»;

2) в строке «Подпрограмма «Муниципальное управление городского округа «Город Архангельск» 301» в графе 6 цифры «718 876 970,67» заменить цифрами «720 244 559,08»;

3) в строке «Другие направления расходов 30199» в графе 6 цифры «316 117 266,74» заменить цифрами «317 484 855,15»;

4) в строке «Прочие расходы 3019900099» в графе 6 цифры «312 891 900,71» заменить цифрами «314 259 489,12»;

5) в строке «Иные бюджетные ассигнования 3019900099 800» в графе 6 цифры «102 646 304,46» заменить цифрами «104 013 892,87»;

6) в строке «Общегосударственные вопросы 3019900099 800 01» в графе 6 цифры «102 184 504,46» заменить цифрами «103 552 092,87»;

7) в строке «Функционирование Правительства Российской Федерации, высших исполнительных органов государственной власти субъектов Российской Федерации, местных администраций 3019900099 800 01 04» в графе 6 цифры «99 247 404,46» заменить цифрами «100 614 992,87»;

8) в строке «Подпрограмма «Муниципальные финансы городского округа «Город Архангельск» 302» в графе 6 цифры «798 942 700,00» заменить цифрами «757 642 385,85»;

9) в строке «Другие направления расходов 30299» в графе 6 цифры «738 878 000,00» заменить цифрами «697 577 685,85»;

10) в строке «Прочие расходы 3029900099» в графе 6 цифры «738 878 000,00» заменить цифрами «697 577 685,85»;

11) в строке «Обслуживание государственного (муниципального) долга 3029900099 700» в графе 6 цифры «389 000 000,00» заменить цифрами «347 699 685,85»;

12) в строке «Обслуживание государственного (муниципального) долга 3029900099 700 13» в графе 6 цифры «389 000 000,00» заменить цифрами «347 699 685,85»;

13) в строке «Обслуживание государственного (муниципального) внутреннего долга 3029900099 700 13 01» в графе 6 цифры «389 000 000,00» заменить цифрами «347 699 685,85»;

14) в строке «Подпрограмма «Защита населения и территории городского округа «Город Архангельск» от чрезвычайных ситуаций» 305» в графе 6 цифры «41 192 000,00» заменить цифрами «42 226 403,24»;

15) в строке «Другие направления расходов 30599» в графе 6 цифры «41 192 000,00» заменить цифрами «42 226 403,24»;

16) в строке «Прочие расходы 3059900099» в графе 6 цифры «41 192 000,00» заменить цифрами «42 226 403,24»;

17) в строке «Закупка товаров, работ и услуг для обеспечения государственных (муниципальных) нужд 3059900099 200» в графе 6 цифры «14 114 300,00» заменить цифрами «14 848 792,24»;

18) в строке «Национальная безопасность и правоохранительная деятельность 3059900099 200 03» в графе 6 цифры «13 954 500,00» заменить цифрами «14 688 992,24»;

19) в строке «Защита населения и территории от чрезвычайных ситуаций природного и техногенного характера, пожарная безопасность 3059900099 200 03 10» в графе 6 цифры «13 856 500,00» заменить цифрами «14 590 992,24»;

20) в строке «Иные бюджетные ассигнования 3059900099 800» в графе 6 цифры «88 700,00» заменить цифрами «388 611,00»;

21) в строке «Национальная безопасность и правоохранительная деятельность 3059900099 800 03» в графе 6 цифры «88 700,00» заменить цифрами «388 611,00»;

22) в строке «Защита населения и территории от чрезвычайных ситуаций природного и техногенного характера, пожарная безопасность 3059900099 800 03 10» в графе 6 цифры «88 700,00» заменить цифрами «388 611,00».

5.4. По целевой статье 70 «Муниципальная программа «Переселение граждан из непригодного для проживания (аварийного) жилищного фонда в городском округе «Город Архангельск»:

1) в графе 6 цифры «59 100 836,01» заменить цифрами «59 594 991,01»;

2) в строке «Подпрограмма «Переселение граждан из многоквартирных домов, имеющих угрозу обрушения» 702» в графе 6 цифры «7 797 000,00» заменить цифрами «8 291 155,00»;

3) в строке «Другие направления расходов 70299» в графе 6 цифры «7 797 000,00» заменить цифрами «8 291 155,00»;

4) в строке «Прочие расходы 7029900099» в графе 6 цифры «7 797 000,00» заменить цифрами «8 291 155,00»;

5) в строке «Капитальные вложения в объекты государственной (муниципальной) собственности 7029900099 400» в графе 6 цифры «6 617 000,00» заменить цифрами «7 024 615,00»;

6) в строке «Жилищно-коммунальное хозяйство 7029900099 400 05» в графе 6 цифры «6 617 000,00» заменить цифрами «7 024 615,00»;

7) в строке «Жилищное хозяйство 7029900099 400 05 01» в графе 6 цифры «6 617 000,00» заменить цифрами «7 024 615,00»;

8) после строки «Жилищное хозяйство 7029900099 400 05 01» в графе 6 с цифрами «7 024 615,00», в графе 7 с цифрами «0,00», в графе 8 с цифрами «0,00» дополнить строками следующего содержания:

«Иные бюджетные ассигнования 7029900099 800» в графе 6 с цифрами «86 540,00», в графе 7 с цифрами «0,00», в графе 8 с цифрами «0,00»;

«Жилищно-коммунальное хозяйство 7029900099 800 05» в графе 6 с цифрами «86 540,00», в графе 7 с цифрами «0,00», в графе 8 с цифрами «0,00»;

«Жилищное хозяйство 7029900099 800 05 01» в графе 6 с цифрами «86 540,00», в графе 7 с цифрами «0,00», в графе 8 с цифрами «0,00».

Председатель городской Думы

_____ И.А. Воронцов

Глава городского округа
"Город Архангельск"

_____ Д.А. Морев

АРХАНГЕЛЬСКАЯ ГОРОДСКАЯ ДУМА
Девятая сессия двадцать восьмого созыва

Р Е Ш Е Н И Е

от 26 июня 2024 г. № 88

О внесении изменения в Положение о порядке выдвижения, внесения, обсуждения, рассмотрения инициативных проектов, а также проведения их конкурсного отбора на территории городского округа «Город Архангельск»

Архангельская городская Дума **р е ш и л а:**

Внести изменение в Положение о порядке выдвижения, внесения, обсуждения, рассмотрения инициативных проектов, а также проведения их конкурсного отбора на территории городского округа «Город Архангельск», утверждённое решением Архангельской городской Думы от 22.09.2021 № 432 (с изменениями), дополнив его пунктом 25^1 следующего содержания:

«25^1. В случае если инициатор подавал аналогичную инициативу на участие в региональном проекте «Комфортное Поморье» (далее – региональный проект), то при выдвижении инициативного проекта возможно представление копий подписных листов, собранных ранее в поддержку инициативы для участия в региональном проекте.».

Председатель городской Думы

_____ И.А. Воронцов

Глава городского округа
"Город Архангельск"

_____ Д.А. Морев

АРХАНГЕЛЬСКАЯ ГОРОДСКАЯ ДУМА
Девятая сессия двадцать восьмого созыва

Р Е Ш Е Н И Е

от 26 июня 2024 г. № 90

Об утверждении Порядка использования безнадзорных домашних животных, принятых в собственность городского округа «Город Архангельск»

Архангельская городская Дума **р е ш и л а:**

1. Утвердить прилагаемый Порядок использования безнадзорных домашних животных, принятых в собственность городского округа «Город Архангельск».

2. Настоящее решение вступает в силу со дня его официального опубликования.

Председатель городской Думы

_____ И.А. Воронцов

Глава городского округа
"Город Архангельск"

_____ Д.А. Морев

Утверждён
решением Архангельской
городской Думы
от 26.06.2024 № 90

Порядок
использования безнадзорных домашних животных, принятых в собственность городского округа «Город Архангельск»

I. Общие положения

1. Настоящий Порядок использования безнадзорных домашних животных, принятых в собственность городского округа «Город Архангельск» (далее - Порядок), устанавливает правила использования безнадзорных домашних животных, принятых в собственность городского округа «Город Архангельск».

2. В собственность городского округа «Город Архангельск» по истечении установленного частью 1 статьи 231 Гражданского кодекса Российской Федерации срока могут быть приняты безнадзорные домашние животные, отловленные (задержанные) в соответствии с Порядком осуществления деятельности по обращению с животными без владельцев и организации деятельности приютов для животных и норм содержания животных в них на территории Архангельской области, утверждённым постановлением Правительства Архангельской области от 17 декабря 2019 года № 703-пп (далее - Порядок отлова), на территории городского округа «Город Архангельск», содержащиеся в приюте, которые не были возвращены их владельцам и (или) не переданы заинтересованным гражданам или организациям и которые не могут быть возвращены на прежние места их обитания.

3. К безнадзорным домашним животным на территории городского округа «Город Архангельск» в настоящем Порядке относятся животные без владельца.

II. Приёмка безнадзорных домашних животных в собственность городского округа “Город Архангельск”

4. В собственность городского округа «Город Архангельск» могут быть переданы безнадзорные домашние животные, об отлове (задержании) которых Администрация городского округа «Город Архангельск» письменно уведомлена в соответствии с частью 1 статьи 230 Гражданского кодекса Российской Федерации. Принятие безнадзорных домашних животных в собственность городского округа «Город Архангельск» осуществляется департаментом муниципального имущества Администрации городского округа «Город Архангельск» на основании акта приёма-передачи безнадзорных домашних животных в собственность городского округа «Город Архангельск» (далее - акт приёма-передачи).

5. При передаче безнадзорных домашних животных в собственность городского округа «Город Архангельск» к акту приёма-передачи на каждое животное должны прилагаться составленные в соответствии с формами, утверждёнными действующим законодательством, следующие документы:

1) карточка учёта животного без владельца с указанием сведений о наличии (отсутствии) немотивированной агрессивности (приложение № 1);

2) копия видеозаписи процесса отлова животного без владельца;

3) выписка из журнала регистрации информации о местах нахождения животных без владельцев.

6. Дополнительно один экземпляр документов, указанных в подпунктах 1 - 3 пункта 5 настоящего Порядка, направляется на адрес электронной почты департамента муниципального имущества Администрации городского округа «Город Архангельск» (dmi@arhcity.ru). Электронные документы предоставляются в одном из трёх форматов: doc, pdf, jpg и должны полностью соответствовать оригиналам документов.

7. Передача безнадзорного домашнего животного в муниципальную собственность осуществляется безвозмездно и без возмещения затрат по его отлову, учёту, транспортировке, передержке и содержанию.

8. С момента принятия в собственность городского округа “Город Архангельск” безнадзорные домашние животные передаются для постановки на оперативный и технический учёт в департамент городского хозяйства Администрации городского округа “Город Архангельск”.

9. Основанием для отказа в принятии безнадзорных домашних животных в собственность городского округа “Город Архангельск” является:

- предоставление не в полном объёме документов, предусмотренных подпунктами 1 - 3 пункта 5 настоящего Порядка;

- предоставление документа, указанного в подпункте 1 пункта 5 настоящего Порядка, без указания сведений о результате освидетельствования специалистом в области ветеринарии безнадзорного домашнего животного на предмет наличия (отсутствия) немотивированной агрессивности.

III. Использование безнадзорных домашних животных, принятых в собственность городского округа «Город Архангельск»

10. Способы использования безнадзорных домашних животных (далее - животные), принятых в собственность городского округа «Город Архангельск»:

1) возврат животных их прежним владельцам;

2) безвозмездная передача животных заинтересованным гражданам или организациям;

3) передача животных муниципальным учреждениям (предприятиям);

4) размещение и содержание животных в приюте для животных до наступления у них естественной смерти;

5) умерщвление животных в случае необходимости прекращения непереносимых физических страданий нежизнеспособных животных при наличии достоверно установленных специалистом в области ветеринарии тяжёлого неизлечимого заболевания животного или неизлечимых последствий острой травмы, несовместимых с жизнью животного, возникших в момент или после момента принятия животного в собственность городского округа «Город Архангельск», производится специалистом в области ветеринарии гуманными методами, гарантирующими быструю и безболезненную смерть.

11. Животные подлежат возврату их прежним владельцам по заявлениям владельцев с соблюдением требований законодательства Российской Федерации.

Возврат животных их владельцам осуществляется по заявлению, составленному по форме, предусмотренной приложением № 2 к настоящему Порядку, при предъявлении документов или иных доказательств, подтверждающих право собственности на животное (родословной, ветеринарного паспорта, электронной идентификации).

В случае возврата животного владельцу владелец возмещает городскому округу «Город Архангельск» расходы, связанные с содержанием животного за весь период его нахождения в собственности городского округа «Город Архангельск».

12. Животные, не возвращённые их прежним владельцам, могут быть безвозмездно переданы заинтересованным гражданам или организациям по письменным заявлениям (в свободной форме) на основании договора безвозмездной передачи и акта приёма-передачи.

Решение о безвозмездной передаче животных заинтересованным гражданам или организациям принимается в порядке, предусмотренном Администрацией городского округа «Город Архангельск», без согласования с Архангельской городской Думой.

13. Животные закрепляются на праве оперативного управления (хозяйственного ведения) за муниципальными учреждениями (предприятиями) городского округа «Город Архангельск» только в случае, если указанные животные могут быть использованы в рамках осуществления уставной деятельности муниципальных учреждений (предприятий).

14. Размещение и содержание животных в приюте для животных (далее - приют) осуществляется на основании муниципального контракта на содержание животных, принятых в муниципальную собственность, в соответствии с Федеральным законом от 5 апреля 2013 года № 44-ФЗ «О контрактной системе в сфере закупок товаров, работ, услуг для обеспечения государственных и муниципальных нужд».

Приюту одновременно передаются заполненная в соответствующей части карточка учёта животного без владельца (далее – карточка учёта) и копия видеозаписи, указанной в подпункте 2 пункта 5 настоящего Порядка.

Содержание животных в приюте осуществляется до принятия решения об использовании животных в соответствии с подпунктами 1 - 3, 5 пункта 10 настоящего Порядка или до их естественной смерти.

Финансовое обеспечение расходных обязательств, связанных с реализацией положений настоящего Порядка, осуществляется за счёт средств городского бюджета в пределах выделенных лимитов бюджетных обязательств и иных источников, предусмотренных законодательством Российской Федерации.

Содержание животных в приюте осуществляется с соблюдением принципов гуманного обращения с животными, способами, не допускающими их размножение и нанесение ущерба их жизни и здоровью.

Сведения о карантинировании, маркировании, вакцинации, стерилизации, лечении, умерщвлении животного вносятся приютом в карточку учёта.

Хранение карточки учёта осуществляется приютом для животных, из которого животное выбыло по основаниям, предусмотренным подпунктами 1 - 3, 5 пункта 10 настоящего Порядка, а также в случае наступления естественной смерти, в течение трёх лет со дня выбытия животного. В случае ликвидации приюта карточки учёта передаются приютом в департамент муниципального имущества Администрации городского округа «Город Архангельск» для хранения в пределах срока, предусмотренного настоящим абзацем.

15. Решение о наличии показаний и необходимости умерщвления животного принимается специалистом в области ветеринарии приюта гуманными методами, гарантирующими быструю и безболезненную смерть, и вносится в карточку учёта. При умерщвлении животного обязательно предварительное медикаментозное отключение сознания животного.

В целях обеспечения осуществления общественного контроля в области обращения с животными приют обеспечивает возможность субъектам общественного контроля, указанным в части 1 статьи 20 Федерального закона от 27 декабря 2018 года № 498-ФЗ «Об ответственном обращении с животными и о внесении изменений в отдельные законодательные акты Российской Федерации», присутствовать при принятии специалистом в области ветеринарии приюта решения о наличии показаний и необходимости умерщвления животного без владельца.

16. Трупы животных подлежат утилизации в соответствии с Ветеринарными правилами перемещения, хранения, переработки и утилизации биологических отходов, утверждёнными приказом Министерства сельского хозяйства Российской Федерации от 26 октября 2020 года № 626.

17. Списание муниципального движимого имущества проводится по акту выбытия животного по форме, предусмотренной приложением № 3 к настоящему Порядку; акт выбытия животного является основанием для осуществления процедуры списания животного.

Приложение № 1
к Порядку использования безнадзорных
домашних животных, принятых в собственность
городского округа «Город Архангельск»

(форма)

КАРТОЧКА УЧЁТА
животного без владельца

Фото животного

Карточка учета животного № _____

Поступление в приют: «___» _____ 20__ г.

_____
(наименование организации, осуществившей отлов животного без владельца)

«___» _____ 20___ г. в _____ ч. _____ мин. осуществлен отлов животного
(указывается дата и время отлова)
в соответствии с информацией от «___» _____ 20___ г. <*> по адресу:
_____
_____
(указывается место нахождения животного без владельца на момент отлова)
и произведена транспортировка животного из места отлова в приют
для животных _____
_____.
(указывается наименование и местонахождение приюта для животных)
Видеозапись процесса отлова животного: _____
_____
(название файла)
Способ обездвиживания _____
Вид животного _____ порода _____ пол животного _____
Возраст (примерный) _____
Масса животного _____
Высота животного в холке _____
Окрас животного _____
Особые приметы (в том числе наличие электронного микрочипа, клейма и иных меток):
_____

Заявитель <*>: _____
_____
(указываются наименование и местонахождение юридического лица
или Ф.И.О. (при наличии), адрес места жительства, телефон физического
лица (в случае получения от физического лица согласия на обработку персональных данных)

Представитель
организации, осуществляющей
отлов животных без владельцев _____ _____ _____
(подпись) (Ф.И.О.) (дата)

Представитель
приюта для животных _____ _____ _____
(подпись) (Ф.И.О.) (дата)

Первичный осмотр и оценка состояния здоровья: «___» _____ 20__ г.

Результаты: _____
_____
_____

Рекомендации: _____
_____
_____

Проведена специалистом в области ветеринарии _____ _____
(подпись) (Ф.И.О.)

Проведена процедура маркирования животного: «___» _____ 20___ г.
Присвоенный уникальный идентификационный номер _____
(номер бирки)

Проведены специалистом в области ветеринарии _____ _____
(подпись) (Ф.И.О.)

Вакцинация против бешенства: «___» _____ 20___ г.
Вакцина: _____ Серия № _____
Вакцинация против иных заболеваний: «___» _____ 20___ г.
Вакцина: _____ Серия № _____

Проведена специалистом в области ветеринарии _____ _____
(подпись) (Ф.И.О.)

Стерилизация: «___» _____ 20___ г.

Проведена специалистом в области ветеринарии _____ _____
(подпись) (Ф.И.О.)

Клинический осмотр <**>: «___» _____ 20__ г.

Рекомендации: _____
_____
_____

Ветеринарная помощь (при необходимости): _____
_____
_____

Проведен специалистом в области ветеринарии _____ _____
(подпись) (Ф.И.О.)

Выбытие: «___» _____ 20__ г.

Возврат животного владельцу: _____
_____
(Ф.И.О. владельца животного, адрес места проживания, телефон
(в случае получения от него согласия на обработку персональных данных) и основания возврата)

Представитель
приюта для животных _____ _____
(подпись) (Ф.И.О.)

Передача животного новому владельцу: _____
_____
(Ф.И.О. нового владельца, адрес места проживания, телефон
(в случае получения от него согласия на обработку персональных данных) и основания возврата)

Представитель
приюта для животных _____ _____
(подпись) (Ф.И.О.)

Адрес возврата животного на прежнее место обитания: _____
_____

Видеозапись процесса возврата животного на прежнее место обитания: _____
_____
(наименование файла)

Представитель
организации, осуществляющей
отлов животных без владельцев _____ _____ _____
(подпись) (Ф.И.О.) (дата)

Умерщвление: «___» _____ 20__ г.

Основание для принятия решения о наличии показаний и необходимости умерщвления животного без владельца (с приложением подтверждающих документов): _____
_____

Проведено специалистом в области ветеринарии _____ _____
(подпись) (Ф.И.О.)

Наступление естественной смерти: «___» _____ 20__ г.
Утилизация: «___» _____ 20__ г.

Представитель специализированной организации _____ _____
(подпись) (Ф.И.О.)

Примечание - Сведения об осуществлении отлова животного в карточку учёта не вносятся в случае передачи животного в приют его владельцем.

<*> Указанная информация не вносится в карточку учёта в случае осуществления отлова животных без владельцев в рамках утверждаемого государственной ветеринарной организацией Архангельской области плана отлова животных без владельцев.
<**> Указывается информация об осуществлении лечебно-профилактических мероприятий за период нахождения в приюте для животных.

Приложение № 2
к Порядку использования безнадзорных
домашних животных, принятых в собственность
городского округа «Город Архангельск»

(форма)

ЗАЯВЛЕНИЕ
о возврате потерявшегося животного

Я, _____
(фамилия, имя, отчество (при наличии) владельца потерявшегося животного)
_____
(реквизиты документа, удостоверяющего личность)
проживающий по адресу: _____
_____
(указывается адрес места жительства)
прошу вернуть мне потерявшееся животное _____
_____
_____
_____.
(указываются все данные о потерявшемся животном: вид, пол, порода, возраст, окрас, характеристика волосяного покрова, наличие ошейника (шлейки), микрочипа, жетона, регистрационных знаков, специальной бирки (клипсы) с уникальным номером, особые приметы и отметины, особенности походки и передвижения и иное)

В подтверждение представляю следующие документы и материалы: <*> _____
_____
_____
_____
_____.
(указываются документы и материалы, подтверждающие право собственности на потерявшееся животное, прилагаемые к заявлению)

Приложение: 1. _____
2. _____
3. _____

<*> При наличии свидетельских показаний они приобщаются к настоящему заявлению.

На обработку своих персональных данных _____
(согласен/не согласен)

_____ _____ _____
(подпись) (Ф.И.О.) (дата)

Приложение № 3
к Порядку использования безнадзорных
домашних животных, принятых в собственность
городского округа «Город Архангельск»

(форма)

АКТ № _____
выбытия животного

«_____» _____ 20__ г.

Мы, нижеподписавшиеся, _____,
(должность, Ф.И.О. (при наличии) присутствующих специалистов)
составили настоящий акт о том, что произошло выбытие животного из приюта:
_____
(указать причину: передача владельцу, умерщвление животного)
_____
_____
(регистрационный номер, порода, окрас, возраст, инд. номерной знак)

Заказчик (уполномоченный орган) _____
(подпись, Ф.И.О.)
Специалист в области ветеринарии_____
(подпись, Ф.И.О.)
Представитель приюта_____
(подпись, Ф.И.О.)

ЗАКАЗЧИК ПРЕДСТАВИТЕЛЬ ПРИЮТА:

Руководитель: _____ (Ф.И.О.) Руководитель: _____ (Ф.И.О.)

АРХАНГЕЛЬСКАЯ ГОРОДСКАЯ ДУМА
Девятая сессия двадцать восьмого созыва

Р Е Ш Е Н И Е

от 26 июня 2024 г. № 91

О внесении изменений в Порядок формирования и использования бюджетных ассигнований муниципального дорожного фонда городского округа «Город Архангельск»

Архангельская городская Дума **р е ш и л а:**

1. Внести в пункт 3 Порядка формирования и использования бюджетных ассигнований муниципального дорожного фонда городского округа «Город Архангельск», утверждённого решением Архангельской городской Думы от 19.06.2013 № 594 (с изменениями), следующие изменения:
а) дополнить абзацем третьим следующего содержания:
«транспортного налога с физических лиц, подлежащего зачислению в городской бюджет;»;
б) абзацы третий-шестнадцатый считать соответственно абзацами четвёртым - семнадцатым;
в) абзац восьмой изложить в следующей редакции:
«платы в счёт возмещения вреда, причиняемого автомобильным дорогам общего пользования местного значения городского округа «Город Архангельск» тяжеловесными транспортными средствами;».
2. Настоящее решение вступает в силу со дня его официального опубликования.
Действие подпункта «а» пункта 1 настоящего решения распространяется на правоотношения, возникшие с 1 января 2023 года.
Действие подпункта «в» пункта 1 настоящего решения распространяется на правоотношения, возникшие с 1 января 2024 года.

Председатель городской Думы **Глава городского округа "Город Архангельск"**

_____ **И.А. Воронцов** _____ **Д.А. Морев**

АРХАНГЕЛЬСКАЯ ГОРОДСКАЯ ДУМА
Девятая сессия двадцать восьмого созыва

Р Е Ш Е Н И Е

от 26 июня 2024 г. № 92

О внесении изменений в Положение о муниципальном контроле на автомобильном транспорте, городском наземном электрическом транспорте и в дорожном хозяйстве на территории городского округа «Город Архангельск»

В соответствии с Федеральным законом от 06.10.2003 № 131-ФЗ «Об общих принципах организации местного самоуправления в Российской Федерации» (с изменениями), Федеральным законом от 04.08.2023 № 483-ФЗ «О внесении изменений в статью 52 Федерального закона «О государственном контроле (надзоре) и муниципальном контроле в Российской Федерации» и статью 4 Федерального закона «О внесении изменений в отдельные законодательные акты Российской Федерации» Архангельская городская Дума **р е ш и л а**:

1. Внести следующие изменения в Положение о муниципальном контроле на автомобильном транспорте, городском наземном электрическом транспорте и в дорожном хозяйстве на территории городского округа «Город Архангельск», утверждённое решением Архангельской городской Думы от 01.12.2021 № 482:
а) пункт 2.6 дополнить абзацами двадцать пятым – тридцать вторым следующего содержания:
«Контролируемое лицо вправе обратиться в контрольный орган с заявлением о проведении в отношении его профилактического визита.
Контрольный орган рассматривает заявление контролируемого лица в течение десяти рабочих дней с даты регистрации указанного заявления и принимает решение о проведении профилактического визита либо об отказе в его проведении с учётом материальных, финансовых и кадровых ресурсов контрольного органа, категории риска объекта контроля, о чём уведомляет контролируемое лицо.
Контрольный орган принимает решение об отказе в проведении профилактического визита по заявлению контролируемого лица по одному из следующих оснований:
от контролируемого лица поступило уведомление об отзыве заявления о проведении профилактического визита;
в течение двух месяцев до даты подачи заявления контролируемого лица контрольным органом было принято решение об отказе в проведении профилактического визита в отношении данного контролируемого лица;
в течение шести месяцев до даты подачи заявления контролируемого лица проведение профилактического визита было невозможно в связи с отсутствием контролируемого лица по месту осуществления деятельности либо в связи с иными действиями (бездействием) контролируемого лица, повлекшими невозможность проведения профилактического визита;
заявление контролируемого лица содержит нецензурные либо оскорбительные выражения, угрозы жизни, здоровью и имуществу должностных лиц контрольного органа либо членов их семей.
В случае принятия решения о проведении профилактического визита по заявлению контролируемого лица контрольный орган в течение двадцати рабочих дней согласовывает дату проведения профилактического визита с контролируемым лицом любым способом, обеспечивающим фиксирование такого согласования, и обеспечивает включение такого профилактического визита в программу профилактики рисков причинения вреда (ущерба) охраняемым законом ценностям.»;
б) абзац двадцать пятый считать абзацем тридцать третьим.
2. Настоящее решение вступает в силу с даты официального опубликования.

Председатель городской Думы **Глава городского округа "Город Архангельск"**

_____ **И.А. Воронцов** _____ **Д.А. Морев**

АРХАНГЕЛЬСКАЯ ГОРОДСКАЯ ДУМА
Девятая сессия двадцать восьмого созыва

Р Е Ш Е Н И Е

от 26 июня 2024 г. № 93

О протесте заместителя прокурора города Архангельска на решение Архангельской городской Думы от 20.06.2018 № 688 «Об утверждении Положения об организации и проведении общественных обсуждений или публичных слушаний по вопросам градостроительной деятельности на территории городского округа «Город Архангельск»

Рассмотрев протест заместителя прокурора города Архангельска от 14.05.2024 № 7-47-2024/Прдп460-24-20110001 на решение Архангельской городской Думы от 20.06.2018 № 688 «Об утверждении Положения об организации и проведении общественных обсуждений или публичных слушаний по вопросам градостроительной деятельности на территории городского округа «Город Архангельск», в соответствии со статьёй 23 Федерального закона от 17.01.1992 № 2202-1 «О прокуратуре Российской Федерации» (с изменениями), Федеральным законом от 06.10.2003 № 131-ФЗ «Об общих принципах организации местного самоуправления в Российской Федерации» (с изменениями), Уставом городского округа «Город Архангельск» Архангельская городская Дума **р е ш и л а:**

1. Удовлетворить протест заместителя прокурора города Архангельска от 14.05.2024 № 7-47-2024/Прдп460-24-20110001 на решение Архангельской городской Думы от 20.06.2018 № 688 «Об утверждении Положения об организации и проведении общественных обсуждений или публичных слушаний по вопросам градостроительной деятельности на территории городского округа «Город Архангельск».
2. Внести в Положение об организации и проведении общественных обсуждений или публичных слушаний по вопросам градостроительной деятельности на территории городского округа «Город Архангельск», утверждённое решением Архангельской городской Думы от 20.06.2018 № 688 (с изменениями), следующие изменения:
1) пункт 5.1 изложить в следующей редакции:
«5.1. Срок проведения общественных обсуждений с момента оповещения жителей городского округа «Город Архангельск» о времени и месте их проведения до дня опубликования заключения о результатах общественных обсуждений не может быть:
1) менее четырнадцати и более тридцати дней по проектам планировки территорий и проектам межевания территорий;
2) менее четырнадцати и более тридцати дней по вопросу предоставления разрешения на условно разрешённый вид использования земельного участка или объекта капитального строительства;
3) менее четырнадцати и более тридцати дней по вопросу предоставления разрешения на отклонение от предельных параметров разрешённого строительства, реконструкции объектов капитального строительства.».

Председатель городской Думы **Глава городского округа "Город Архангельск"**

_____ **И.А. Воронцов** _____ **Д.А. Морев**

АРХАНГЕЛЬСКАЯ ГОРОДСКАЯ ДУМА
Девятая сессия двадцать восьмого созыва

Р Е Ш Е Н И Е

от 26 июня 2024 г. № 95

О внесении изменений в Перечень наименований объектов топонимики городского округа «Город Архангельск»

В соответствии с Уставом городского округа «Город Архангельск», Положением о присвоении наименований улиц, площадей и иных топонимических названий на территории городского округа «Город Архангельск», утверждённым решением Архангельского городского Совета депутатов от 25.10.2006 № 254 (с изменениями), Архангельская городская Дума **р е ш и л а:**

Внести в Перечень наименований объектов топонимики городского округа «Город Архангельск», утверждённый решением Архангельского городского Совета депутатов от 17.09.2008 № 739 (с изменениями), следующие изменения:
а) дополнить пунктом 142 следующего содержания:

142.	имени В.П. Резицкого	сквер	22.05.2024 № 80	город Архангельск

б) пункты 142-548 считать соответственно пунктами 143-549.

Председатель городской Думы **Глава городского округа "Город Архангельск"**

_____ **И.А. Воронцов** _____ **Д.А. Морев**

АРХАНГЕЛЬСКАЯ ГОРОДСКАЯ ДУМА
Девятая сессия двадцать восьмого созыва

Р Е Ш Е Н И Е

от 26 июня 2024 г. № 96

О внесении изменений в Положение о департаменте городского хозяйства Администрации городского округа «Город Архангельск»

1. Внести в Положение о департаменте городского хозяйства Администрации городского округа «Город Архангельск», утверждённое решением Архангельской городской Думы от 17.02.2016 № 312 (с изменениями), следующие изменения:
а) в пункте 3.47 слова «муниципальное унитарное предприятие «Водоканал» городского округа «Город Архангельск»;», «муниципальное унитарное предприятие «Архгорпроект» городского округа «Город Архангельск»;» исключить;
б) пункт 4.8 изложить в следующей редакции:
«4.8. Награждать в установленном им порядке работников сторонних организаций Почётной грамотой департамента.»;
в) пункт 5.3 изложить в следующей редакции:
«5.3. Директор департамента имеет заместителей, назначаемых на должность и освобождаемых от должности заместителем Главы городского округа «Город Архангельск» - руководителем аппарата по представлению директора департамента.

Заместители директора департамента подчиняются директору департамента.

Заместители директора департамента несут персональную ответственность за ненадлежащее исполнение ими своих полномочий и неправомерность данных ими поручений и указаний.»;

г) пункт 5.5 изложить в следующей редакции:

«5.5. Штатное расписание департамента утверждается заместителем Главы городского округа «Город Архангельск» - руководителем аппарата по согласованию с департаментом муниципальной службы и кадров Администрации городского округа «Город Архангельск», департаментом финансов Администрации городского округа «Город Архангельск» и заместителем Главы городского округа «Город Архангельск» по городскому хозяйству.»;

д) в пункте 5.6:

подпункт 5.6.6 изложить в следующей редакции:

«5.6.6. Вносит в установленном порядке представления о назначении на должность и освобождении от должности работников департамента, их поощрении и привлечении к дисциплинарной ответственности.»;

подпункт 5.6.8 исключить;

подпункты 5.6.9 и 5.6.10 считать соответственно подпунктами 5.6.8 и 5.6.9;

е) в пункте 5.8 слова «и муниципальным учреждением городского округа «Город Архангельск» «Центр информационных технологий» исключить.

2. Настоящее решение вступает в силу с 01.07.2024.

Председатель городской Думы

_____ И.А. Воронцов

Глава городского округа
"Город Архангельск"

_____ Д.А. Морев

АРХАНГЕЛЬСКАЯ ГОРОДСКАЯ ДУМА
Девятая сессия двадцать восьмого созыва

Р Е Ш Е Н И Е

от 26 июня 2024 г. № 98

О внесении дополнений в Положение о муниципальном земельном контроле, осуществляемом на территории городского округа «Город Архангельск»

В соответствии с пунктами 9, 10 статьи 23 Федерального закона от 31.07.2020 № 248-ФЗ «О государственном контроле (надзоре) и муниципальном контроле в Российской Федерации» (с изменениями) Архангельская городская Дума **р е ш и л а:**

1. Внести в Положение о муниципальном земельном контроле, осуществляемом на территории городского округа «Город Архангельск», утверждённое решением Архангельской городской Думы от 01.12.2021 № 483 (с изменениями), следующие дополнения:

а) подраздел 3.1 раздела 3 дополнить пунктами 3.1.6, 3.1.7 следующего содержания:

«3.1.6. Основанием для проведения контрольных (надзорных) мероприятий, проводимых с взаимодействием с контролируемыми лицами, является:

1) наличие у контрольного (надзорного) органа сведений о причинении вреда (ущерба) или об угрозе причинения вреда (ущерба) охраняемым законом ценностям либо выявление соответствия объекта контроля параметрам, указанным в Перечне индикаторов риска нарушения обязательных требований, используемых при осуществлении муниципального контроля (приложение № 3), или отклонения объекта контроля от таких параметров;

2) наступление сроков проведения контрольных (надзорных) мероприятий, включённых в план проведения контрольных (надзорных) мероприятий;

3) поручение Президента Российской Федерации, поручение Правительства Российской Федерации о проведении контрольных (надзорных) мероприятий в отношении конкретных контролируемых лиц;

4) требование органа прокуратуры о проведении контрольного (надзорного) мероприятия в рамках надзора за исполнением законов, соблюдением прав и свобод человека и гражданина по поступившим в органы прокуратуры материалам и обращениям;

5) истечение срока исполнения решения контрольного (надзорного) органа об устранении выявленного нарушения обязательных требований.

3.1.7. Индикаторы риска нарушения обязательных требований указаны в приложении № 3 к настоящему Положению.

Перечень индикаторов риска нарушения обязательных требований размещается на официальном сайте контрольно-надзорного органа в специальном разделе, посвящённом контрольной деятельности.»;

б) дополнить приложением № 3 следующего содержания:

«ПРИЛОЖЕНИЕ № 3
к Положению о муниципальном
земельном контроле,
осуществляемом на территории
городского округа
«Город Архангельск»

Перечень индикаторов риска нарушения обязательных требований, используемых при осуществлении муниципального контроля

1. Отсутствие в Едином государственном реестре недвижимости сведений о правах на используемый юридическим лицом, индивидуальным предпринимателем, гражданином земельный участок.

2. Наличие сведений об отсутствии более трёх лет на земельном участке характерных изменений его освоения (отсутствие объекта капитального строительства, ведения строительных работ и иных действий по использованию земельного участка в соответствии с его разрешённым использованием и условиями предоставления).

3. Несоответствие (фактического) использования юридическим лицом, индивидуальным предпринимателем, гражданином земельного участка целевому назначению в соответствии с его принадлежностью к той или иной категории земель и (или) видам разрешённого использования земельного участка, сведения о котором содержатся в Едином государственном реестре недвижимости.

4. Несоответствие площади используемого юридическим лицом, индивидуальным предпринимателем, гражданином земельного участка площади земельного участка, сведения о которой содержатся в Едином государственном реестре недвижимости.».

2. Настоящее решение вступает в силу со дня официального опубликования.

Председатель городской Думы

_____ И.А. Воронцов

Глава городского округа
"Город Архангельск"

_____ Д.А. Морев

АРХАНГЕЛЬСКАЯ ГОРОДСКАЯ ДУМА
Девятая сессия двадцать восьмого созыва

Р Е Ш Е Н И Е

от 26 июня 2024 г. № 101

О внесении изменения в структуру Администрации городского округа «Город Архангельск»

В соответствии со статьёй 22 Устава городского округа «Город Архангельск» Архангельская городская Дума **р е ш и л а:**

1. Внести изменение в структуру Администрации городского округа «Город Архангельск», утверждённую решением Архангельской городской Думы от 02.12.2009 № 29 (с изменениями), изложив её в новой прилагаемой редакции.

2. Настоящее решение вступает в силу с 01.10.2024.

Председатель городской Думы

_____ И.А. Воронцов

Глава городского округа
"Город Архангельск"

_____ Д.А. Морев

Приложение
к решению Архангельской
городской Думы
от 26.06.2024 № 101

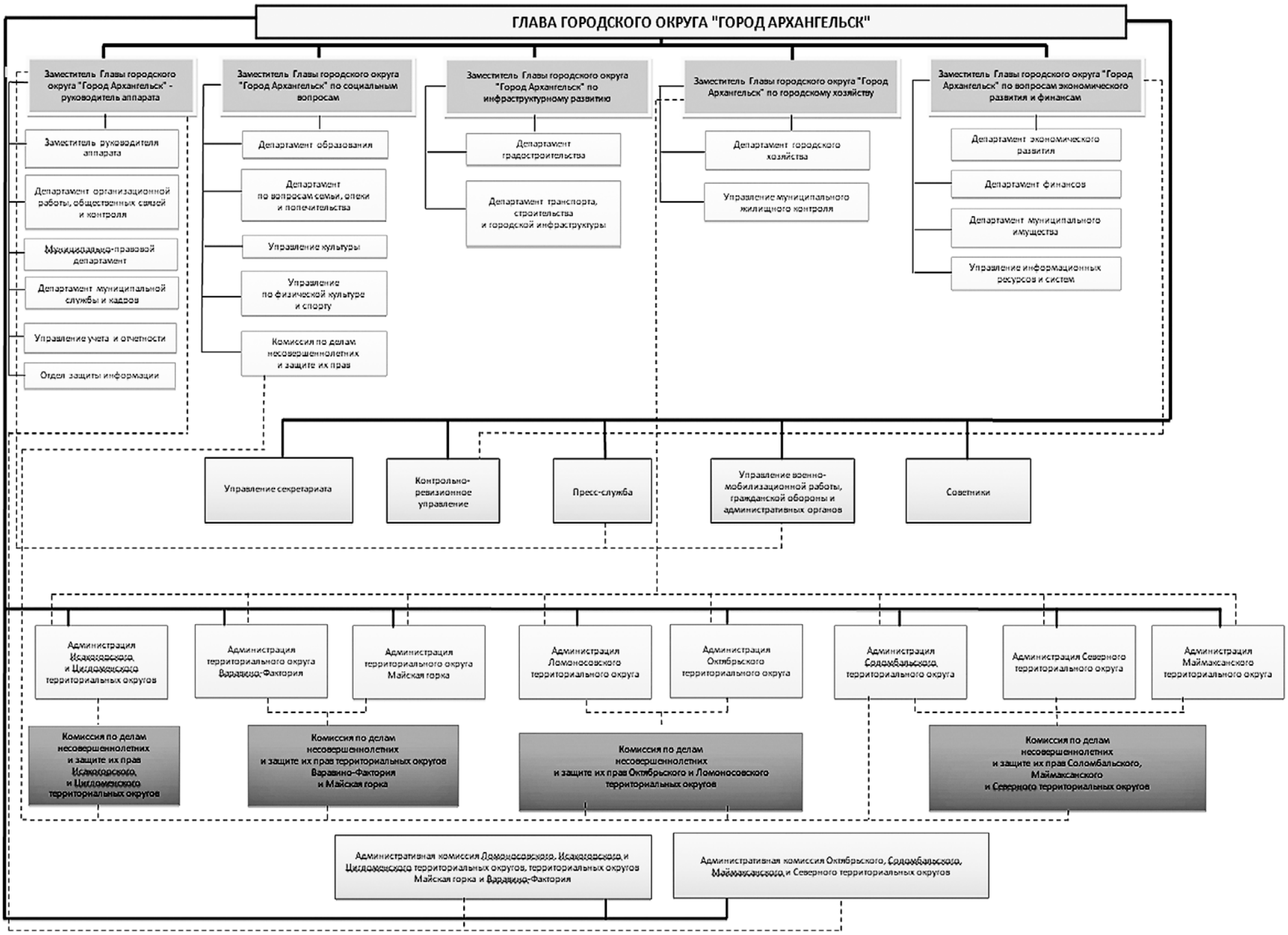

АРХАНГЕЛЬСКАЯ ГОРОДСКАЯ ДУМА
Девятая сессия двадцать восьмого созыва

Р Е Ш Е Н И Е

от 26 июня 2024 г. № 102

Об утверждении Положения о департаменте по вопросам семьи, опеки и попечительства Администрации городского округа «Город Архангельск»

Архангельская городская Дума **р е ш и л а:**

1. Утвердить прилагаемое Положение о департаменте по вопросам семьи, опеки и попечительства Администрации городского округа «Город Архангельск».
2. Настоящее решение вступает в силу с 01.07.2024.

Председатель городской Думы
_____ И.А. Воронцов

Глава городского округа
"Город Архангельск"
_____ Д.А. Морев

УТВЕРЖДЕНО
решением Архангельской
городской Думы
от 26.06.2024 № 102

Положение
о департаменте по вопросам семьи, опеки и попечительства Администрации городского округа «Город Архангельск»

I. Общие положения

1. Департамент по вопросам семьи, опеки и попечительства Администрации городского округа «Город Архангельск» (далее – департамент) является отраслевым органом Администрации городского округа «Город Архангельск», который создан в целях осуществления опеки и попечительства, социальной поддержки семьи, материнства, отцовства и детства, обеспечения отдыха детей, осуществления работы с населением в социальной сфере.
Сокращённое наименование департамента – ДВСОП Администрации города Архангельска.
2. Департамент в своей деятельности руководствуется Конституцией Российской Федерации, законодательством Российской Федерации, иными нормативными правовыми актами Российской Федерации, законодательством Архангельской области, иными нормативными правовыми актами Архангельской области, муниципальными правовыми актами городского округа «Город Архангельск», а также настоящим Положением.
3. Департамент осуществляет свою деятельность во взаимодействии с отраслевыми (функциональными) и территориальными органами Администрации городского округа «Город Архангельск», органами местного самоуправления и должностными лицами местного самоуправления городского округа «Город Архангельск», федеральных органов государственной власти, органов государственной власти Архангельской области, юридическими и физическими лицами.
4. Департамент является юридическим лицом, имеет печать с изображением герба городского округа «Город Архангельск» и воспроизведением своего наименования, иные печати, штампы и бланки, счета, открываемые в соответствии с законодательством Российской Федерации.
Департамент может выступать в качестве истца, ответчика, третьего лица в суде при рассмотрении дел, относящихся к компетенции департамента, заключать договоры и соглашения.
5. Департамент находится в непосредственном подчинении заместителя Главы городского округа «Город Архангельск» по социальным вопросам.
6. Адрес департамента: В.И. Ленина пл., д. 5, г. Архангельск, 163000.

II. Основные задачи и функции

7. На департамент возлагаются следующие задачи:
7.1. Обеспечение реализации единой государственной политики в сфере охраны прав семьи, защиты прав и интересов несовершеннолетних граждан, граждан с ограниченными возможностями здоровья, пожилых граждан и иных категорий граждан, нуждающихся в социальной поддержке.
7.2. Осуществление отдельных государственных полномочий, переданных органам местного самоуправления городского округа «Город Архангельск» в установленном действующим законодательством порядке, в области опеки и попечительства, а также по предоставлению в пределах своей компетенции жилых помещений специализированного жилищного фонда детям-сиротам и детям, оставшимся без попечения родителей, лицам из числа детей-сирот и детей, оставшихся без попечения родителей, и по предоставлению выплат на приобретение благоустроенных жилых помещений в собственность или для полного погашения предоставленных на приобретение жилых помещений кредитов (займов) по договорам, обязательства заёмщиков по которым обеспечены ипотекой.
7.3. Участие в осуществлении деятельности по опеке и попечительству.
7.4. Осуществление социальных выплат отдельным категориям граждан в соответствии с нормативными правовыми актами городского округа «Город Архангельск».
8. В соответствии с возложенными задачами департамент осуществляет следующие функции:
8.1. Общие функции:
участвует в разработке ежегодных планов и программ социально-экономического развития городского округа «Город Архангельск» по направлению деятельности департамента;
разрабатывает муниципальные программы городского округа «Город Архангельск» в установленной сфере деятельности департамента;
принимает участие в реализации муниципальных программ городского округа «Город Архангельск» по направлениям деятельности департамента;
участвует в разработке и реализации конкурсов и проектов местного, областного, федерального и международного уровня, направленных на улучшение качества жизни отдельных категорий граждан, в сфере деятельности департамента;
рассматривает письменные обращения федеральных органов государственной власти, органов государственной власти Архангельской области, органов местного самоуправления, отраслевых (функциональных) органов (должностных лиц) Администрации городского округа «Город Архангельск», иных юридических и физических лиц по вопросам, относящимся к установленной сфере деятельности департамента; готовит по ним ответы и принимает необходимые меры;
разрабатывает и согласовывает подготовленные отраслевыми (функциональными) органами Администрации городского округа «Город Архангельск» проекты муниципальных правовых актов, относящиеся к установленной сфере деятельности департамента;
ведёт на официальном информационном Интернет-портале городского округа «Город Архангельск» раздел департамента;
осуществляет приём граждан, обеспечивает своевременное и полное рассмотрение устных и письменных обращений, принятие по ним решений и направление ответов в установленный срок;
ведёт в установленном порядке делопроизводство, учёт поступающей корреспонденции и бланков документов строгой отчётности;
осуществляет работу по комплектованию, хранению, учёту и использованию архивных документов, образовавшихся в процессе деятельности департамента, в соответствии с законодательством Российской Федерации;
организует работу по профессиональной подготовке, переподготовке и повышению квалификации работников департамента;
осуществляет в пределах своей компетенции защиту сведений, составляющих государственную тайну, иной информации ограниченного распространения;
участвует в пределах своей компетенции в мобилизационной подготовке;
участвует в мероприятиях по профилактике терроризма, по минимизации и (или) ликвидации последствий его проявлений в границах городского округа «Город Архангельск» в пределах компетенции департамента;
участвует в организации и проведении информационно-пропагандистских мероприятий по разъяснению сущности терроризма и его общественной опасности, а также по формированию у граждан неприятия идеологии терроризма, в том числе путём распространения информационных материалов, печатной продукции, проведения разъяснительной работы и иных мероприятий в пределах компетенции департамента;
осуществляет иные функции в установленной сфере деятельности, предусмотренные законодательством Российской Федерации, Архангельской области и муниципальными правовыми актами городского округа «Город Архангельск».
8.2. В области опеки и попечительства над несовершеннолетними гражданами:
1) в сфере защиты прав и интересов несовершеннолетних граждан:
даёт согласие на установление отцовства лица, не состоящего в браке с матерью ребенка, в случае смерти матери, признания её недееспособной, невозможности установления места нахождения матери или в случае лишения её родительских прав;
разрешает разногласия между родителями при отсутствии соглашения между ними относительно имени и (или) фамилии ребёнка;
осуществляет подготовку документов для дачи разрешения на изменение имени ребёнка, не достигшего возраста 14 лет, по совместной просьбе родителей, исходя из интересов ребёнка, а также на изменение присвоенной ему фамилии на фамилию другого родителя;
осуществляет подготовку документов для дачи разрешения родителю, с которым проживает ребёнок, на присвоение ребёнку своей фамилии, в зависимости от интересов ребёнка и с учётом мнения другого родителя, в случае раздельного проживания родителей, а в случаях, предусмотренных Семейным кодексом Российской Федерации, - без учёта мнения родителя;
осуществляет подготовку документов для дачи разрешения на изменение фамилии ребёнка на фамилию матери, которую она носит в момент обращения с просьбой об изменении фамилии ребёнка, если ребёнок рождён от лиц, не состоящих в браке между собой, и отцовство в законном порядке не установлено;
разрешает разногласия между несовершеннолетними родителями и опекуном ребёнка несовершеннолетних родителей, назначенным ребёнку до достижения несовершеннолетними родителями возраста шестнадцати лет;
устанавливает наличие противоречий между интересами родителей и детей; назначает представителя для защиты прав и интересов детей в случае, если между интересами родителей и детей имеются противоречия;
разрешает разногласия между родителями ребёнка по вопросам, касающимся воспитания и образования ребёнка;
участвует при рассмотрении споров, связанных с воспитанием ребёнка, в судебном порядке независимо от того, кем предъявлен иск в защиту ребёнка; проводит обследование условий жизни ребёнка и лица (лиц), претендующего (претендующих) на его воспитание, и представляет суду акт обследования и основанное на нём заключение по существу спора;
обязывает родителей (одного из них) не препятствовать общению ребёнка с близкими родственниками в случае отказа родителей (одного из них) от предоставления возможности этого общения;
обращается в суд с иском об устранении препятствий к общению близких родственников с ребёнком, если родители (один из них) не подчиняются (не подчиняется) решению органа опеки и попечительства;
проводит работу по профилактике социального сиротства, жестокого обращения с детьми;
даёт согласие на контакты с ребёнком родителей, родительские права которых ограничены судом, если это не оказывает на ребёнка вредного влияния;
предъявляет иски о взыскании алиментов на несовершеннолетних детей к их родителям (одному из них) при отсутствии соглашения родителей об уплате алиментов, при непредоставлении содержания несовершеннолетним детям и при непредъявлении иска в суд;
предъявляет иски о признании недействительными соглашений об уплате алиментов, если предусмотренные условия предоставления содержания несовершеннолетнему ребёнку существенно нарушают его интересы;
предъявляет иски о признании брака недействительным, если брак заключён с лицом, не достигшим брачного возраста, при отсутствии разрешения на заключение брака до достижения этим лицом брачного возраста;
участвует при рассмотрении судом дел о признании недействительным брака, заключённого с лицом, не достигшим брачного возраста, а также с лицом, признанным судом недееспособным;
даёт письменное согласие на трудоустройство детей-сирот и детей, оставшихся без попечения родителей, получивших общее образование и достигших возраста четырнадцати лет, для выполнения лёгкого труда, не причиняющего вреда их здоровью, либо детей-сирот и детей, оставшихся без попечения родителей, получающих общее образование и достигших возраста четырнадцати лет, для выполнения в свободное от получения образования время лёгкого труда, не причиняющего вреда их здоровью, и без ущерба для освоения образовательной программы;
даёт разрешение на заключение трудового договора с лицами, не достигшими возраста четырнадцати лет, для участия в создании и (или) исполнении (экспонировании) произведений без ущерба здоровью и нравственному развитию в организациях кинематографии, театрах, театральных и концертных организациях, цирках;
даёт разрешение на заключение трудового договора со спортсменом, не достигшим возраста четырнадцати лет, на основании предварительного медицинского осмотра;
направляет ходатайства в суд об ограничении или лишении несовершеннолетнего гражданина в возрасте от 14 до 18 лет права самостоятельно распоряжаться своими заработком, стипендией или иными доходами, за исключением случаев, когда такой несовершеннолетний гражданин приобрёл дееспособность в полном объёме в соответствии с Гражданским кодексом Российской Федерации;
принимает решение об объявлении несовершеннолетнего гражданина полностью дееспособным (эмансипированным) в случаях, установленных Гражданским кодексом Российской Федерации;
принимает решение о психиатрическом освидетельствовании несовершеннолетних граждан в возрасте до 15 лет или больных наркоманией несовершеннолетних граждан в возрасте до 16 лет в случае возражения одного из родителей либо при отсутствии родителей или иных законных представителей;
принимает решение о госпитализации несовершеннолетнего гражданина в возрасте до 15 лет или больного наркоманией несовершеннолетнего гражданина в возрасте до 16 лет в медицинскую организацию, оказывающую психиатрическую помощь в стационарных условиях, в случае возражения одного из родителей либо при отсутствии родителей или иных законных представителей;
даёт разрешение (согласие) несовершеннолетнему гражданину, достигшему возраста четырнадцати лет, в свободное от учёбы время на осуществление ухода за нетрудоспособным гражданином;
ведёт учёт опекунов, попечителей несовершеннолетних граждан в Единой централизованной цифровой платформе в социальной сфере;
размещает в Единой централизованной цифровой платформе в социальной сфере сведения:
о лишении родительских прав, восстановлении в родительских правах, об ограничении родительских прав, отмене ограничения родительских прав, отобрании ребёнка при непосредственной угрозе его жизни или здоровью, оставлении ребёнка (детей) в родильном доме (отделении) или иной медицинской организации, о наличии письменного согласия матери (отца) на усыновление ребёнка (за исключением согласия на его усыновление отчимом (мачехой);
осуществляет подготовку документов для дачи разрешения на вступление в брак несовершеннолетних граждан, достигших возраста 16 лет, при наличии уважительных причин;
осуществляет иные функции, предусмотренные законодательством Российской Федерации, Архангельской области и муниципальными правовыми актами городского округа «Город Архангельск»;
2) в сфере профилактики социального сиротства и жестокого обращения с детьми:
своевременно выявляет ребёнка, проживающего в семье и находящегося в ситуации, угрожающей его жизни и здоровью;
организует профилактическую работу с ребёнком и его семьёй на начальной стадии возникновения семейных проблем;
организует работу по профилактике отказа родителей от ребёнка, в том числе отказа взять ребёнка из родильного дома (отделения) либо из иного детского учреждения;
организует информационно-просветительскую и коррекционную работу с родителями и иными законными представителями детей, направленную на повышение их сознательности, компетентности, оказывает им соответствующую психологическую, педагогическую, социальную, медицинскую и правовую помощь;
организует комплексное социально-психологическое сопровождение семьи и ребенка в целях оказания помощи семье в воспитании ребенка и осуществления эффективного контроля за условиями его жизни и воспитания;
осуществляет иные функции, предусмотренные законодательством Российской Федерации, Архангельской области и муниципальными правовыми актами городского округа «Город Архангельск»;
3) в сфере защиты прав и интересов детей-сирот и детей, оставшихся без попечения родителей:
защищает права и интересы детей в случаях смерти родителей, лишения их родительских прав, ограничения их в родительских правах, признания родителей недееспособными, болезни родителей, длительного отсутствия родителей, уклонения родителей от воспитания детей или от защиты их прав и интересов, в том числе при отказе родителей взять своих детей из образовательных организаций, медицинских организаций, организаций, оказывающих социальные услуги, или аналогичных организаций, при создании действиями или бездействием родителей условий, представляющих угрозу жизни или здоровью детей либо препятствующих их нормальному воспитанию и развитию, а также в других случаях отсутствия родительского попечения;
выявляет детей, оставшихся без попечения родителей; проводит обследование условий жизни детей, оставшихся без попечения родителей; при установлении факта отсутствия попечения родителей ведёт учёт таких детей в порядке, установленном уполномоченным Правительством Российской Федерации федеральным органом исполнительной власти, обеспечивает защиту их прав и интересов до решения вопроса об их устройстве и, исходя из конкретных обстоятельств утраты попечения родителей, избирает формы устройства детей, оставшихся без попечения родителей, а также осуществляет последующий контроль за условиями их содержания, воспитания и образования, охраной их прав и законных интересов;
заявляет о государственной регистрации рождения найденного (подкинутого) ребёнка, родители которого неизвестны, не позднее чем через семь дней со дня обнаружения ребёнка;
заявляет о государственной регистрации рождения ребёнка, оставленного матерью, не предъявившей документа, удостоверяющего её личность, в медицинской организации, в которой происходили роды или в которую обратилась мать после родов, не позднее чем через семь дней со дня его оставления матерью;
производит немедленное отобрание ребёнка у родителей (одного из них) или у других лиц, на попечении которых он находится, на основании соответствующего акта Главы городского округа «Город Архангельск»;
незамедлительно уведомляет прокурора об отобрании ребёнка у родителей (одного из них) или у других лиц, на попечении которых он находится, обеспечивает временное устройство ребёнка и в течение семи дней после вынесения Главой городского округа «Город Архангельск» акта об отобрании ребёнка обращается в суд с иском о лишении родителей родительских прав или об ограничении их родительских прав;
участвует при принудительном исполнении решений, связанных с отобранием ребёнка и передачей его другому лицу (лицам);
обращается в суд с иском о лишении родительских прав;
участвует при рассмотрении судом дел о лишении родительских прав, о восстановлении в родительских правах, об ограничении родительских прав;
проводит обследование условий жизни ребёнка в течение трёх рабочих дней со дня получения сведений о ребёнке, оставшемся без попечения родителей, и при установлении факта отсутствия попечения его родителей или его родственников обеспечивает защиту прав и интересов такого ребёнка до решения вопроса о его устройстве;
в течение месяца со дня получения сведений о детях, оставшихся без попечения родителей, направляет документированную информацию о ребёнке, оставшемся без попечения родителей, в министерство труда, занятости и социального развития Архангельской области для учёта в региональном банке данных о детях, оставшихся без попечения родителей;
обеспечивает устройство детей, оставшихся без попечения родителей, в течение месяца со дня получения сведений о таких детях;
осуществляет запрос сведений, указанных в подпункте 1 пункта 2 статьи 6, пункте 4 статьи 7.1 Федерального закона от 16 апреля 2001 года № 44-ФЗ «О государственном банке данных о детях, оставшихся без попечения родителей», у органов Фонда пенсионного и социального страхования Российской Федерации, органов внутренних дел, в том числе в электронном виде с использованием единой системы межведомственного электронного взаимодействия;
предоставляет гражданам, лишённым родительских прав или ограниченным в родительских правах, гражданам, отстранённым от обязанностей опекуна (попечителя) за ненадлежащее выполнение возложенных на них законом обязанностей, бывшим усыновителям, если усыновление отменено судом по их вине в порядке, установленном уполномоченным Правительством Российской Федерации федеральным органом исполнительной власти, информацию о перечне документированной информации о них, об основаниях и о целях документирования этой информации, порядке её использования, а также о порядке прекращения учёта сведений о гражданах, лишённых родительских прав или ограниченных в родительских правах, гражданах, отстранённых от обязанностей опекуна (попечителя) за ненадлежащее выполнение возложенных на них законом обязанностей, бывших усыновителях, если усыновление отменено судом по их вине, в государственном банке данных о детях, оставшихся без попечения родителей;
в течение трёх рабочих дней со дня получения сведений о гражданах, лишённых родительских прав или ограниченных в родительских правах, гражданах, отстраненных от обязанностей опекуна (попечителя) за ненадлежащее выполнение возложенных на них законом обязанностей, бывших усыновителях, если усыновление отменено судом по их вине, такие сведения направляет в министерство труда, занятости и социального развития Архангельской области для учёта в региональном банке данных о детях, оставшихся без попечения родителей;
осуществляет документирование информации о гражданах, желающих принять детей на воспитание в свои семьи;
размещает в государственном банке данных о детях, оставшихся без попечения родителей, документированную информацию о гражданах, желающих принять детей на воспитание в свои семьи, и направляет уведомления об этом гражданам на бумажном носителе либо с использованием федеральной государственной информационной системы «Единый портал государственных и муниципальных услуг (функций)» в форме электронного документа;
предоставляет конфиденциальную информацию о детях, оставшихся без попечения родителей, гражданам, желающих принять детей на воспитание в свои семьи, гражданам, лишённых родительских прав или ограниченных в родительских правах, гражданам, отстранённых от обязанностей опекуна (попечителя) за ненадлежащее выполнение возложенных на них законом обязанностей, бывших усыновителям, если усыновление отменено судом по их вине, в суд, органы прокуратуры, органы дознания или следствия, органы опеки и попечительства, исполнительные органы государственной власти Архангельской области и иных субъектов Российской Федерации, Правительство Российской Федерации, Уполномоченному по правам человека в Российской Федерации, Уполномоченному при Президенте Российской Федерации по правам ребёнка, уполномоченному при Губернаторе Архангельской области по правам ребёнка, уполномоченным по правам ребёнка в иных субъектах Российской Федерации по их запросам;
осуществляет контроль за условиями содержания, воспитания и образования ребёнка после передачи в семью;
информирует граждан, выразивших желание стать опекунами или попечителями либо принять ребёнка, оставшегося без попечения родителей, на воспитание в семью в иных установленных семейным законодательством Российской Федерации формах, о возможных формах устройства ребёнка в семью, об особенностях отдельных форм устройства ребёнка в семью, о порядке подготовки документов, необходимых для установления опеки или попечительства либо устройства детей, оставшихся без попечения родителей, на воспитание в семью в иных установленных семейным законодательством Российской Федерации формах, а также оказывают содействие в подготовке таких документов;
оказывает помощь опекунам и попечителям несовершеннолетних граждан в реализации и защите прав подопечных;
исполняет обязанности опекуна, попечителя детей-сирот и детей, оставшихся без попечения родителей, до их устройства на воспитание в семью или в организации для детей-сирот и детей, оставшихся без попечения родителей;
ведёт подбор, учёт и подготовку в порядке, определяемом Правительством Российской Федерации, граждан, выразивших желание стать опекунами или попечителями либо принять детей-сирот, детей, оставшихся без попечения родителей, в семью на воспитание в иных установленных семейным законодательством Российской Федерации формах;
требует от гражданина, подавшего заявление о назначении его опекуном или попечителем, предоставления сведений о себе, а также запрашивает информацию о нём в органах внутренних дел, органах, осуществляющих государственную регистрацию актов гражданского состояния, медицинских и иных организациях;
участвует при рассмотрении судом дел об усыновлении или удочерении (далее - усыновление) ребёнка (детей); составляет акт обследования условий жизни усыновителей (усыновителя) по месту жительства или месту нахождения усыновляемого ребёнка либо по месту жительства усыновителей (усыновителя); для усыновления ребёнка даёт заключение об обоснованности усыновления и о его соответствии интересам усыновляемого ребёнка с указанием сведений о факте личного общения усыновителей (усыновителя) с усыновляемым ребёнком;
даёт согласие на усыновление ребёнка несовершеннолетних родителей, не достигших возраста шестнадцати лет, при отсутствии их родителей или опекунов, попечителей;
заверяет заявление о согласии родителей на усыновление ребёнка в случаях и порядке, предусмотренных Семейным кодексом Российской Федерации;
даёт разъяснения гражданам Российской Федерации по вопросам, связанным с усыновлением;
ведёт учёт граждан Российской Федерации в качестве кандидатов в усыновители; представляет им информацию о ребёнке, который может быть усыновлен; выдаёт направление для посещения ребёнка (детей) по месту жительства (нахождения) ребёнка (детей);
осуществляет контроль за условиями жизни и воспитания усыновленного ребёнка; проводит контрольное обследование условий жизни и воспитания усыновленного ребёнка; составляет отчёт об условиях жизни и воспитания усыновленного ребёнка;
обращается в суд с иском об отмене усыновления ребёнка; участвует при рассмотрении судом дел об отмене усыновления ребёнка;

принимает акт о назначении опекуна или попечителя, исполняющего свои обязанности возмездно, при устройстве ребёнка под опеку или попечительство по договору об осуществлении опеки или попечительства;

рассматривает жалобы родителей или других родственников либо усыновителей ребёнка на действия (бездействие) по осуществлению опеки или попечительства опекуном или попечителем ребёнка;

назначает каждому из подопечных временного представителя в случае возникновения противоречий между интересами подопечных одного и того же опекуна или попечителя при осуществлении ими законного представительства для разрешения возникших противоречий;

обязывает опекуна или попечителя устранить нарушения прав и законных интересов ребёнка либо его родителей или других родственников либо усыновителей;

даёт рекомендации опекуну или попечителю относительно способов воспитания ребёнка, находящегося под опекой или попечительством;

представляет законные интересы несовершеннолетних граждан, находящихся под опекой или попечительством, в отношениях с любыми лицами (в том числе в судах), если действия опекунов или попечителей по представлению законных интересов подопечных противоречат законодательству Российской Федерации и (или) законодательству Архангельской области или интересам подопечных либо если опекуны или попечители не осуществляют защиту законных интересов подопечных;

освобождает опекуна или попечителя от исполнения своих обязанностей в случае возникновения противоречий между интересами подопечного и интересами опекуна или попечителя, в том числе временно;

осуществляет подбор и подготовку приёмных родителей, соблюдая требования, установленные Гражданским кодексом Российской Федерации, Федеральным законом от 24 апреля 2008 года № 48-ФЗ «Об опеке и попечительстве», а также статьёй 146 Семейного кодекса Российской Федерации;

составляет акт по результатам обследования условий жизни лиц (лица), желающих (желающего) взять ребёнка (детей) на воспитание в приёмную семью; даёт заключение о возможности быть приёмными родителями, организует обучение кандидатов в приёмные родители;

заключает договор о приёмной семье с приёмными родителями или приёмным родителем;

содействует созданию приёмных семей, оказывает приёмным родителям необходимую помощь и осуществляет наблюдение за условиями жизни и воспитания ребёнка (детей) в приёмных семьях;

осуществляет контроль за условиями содержания, воспитания и образования детей, находящихся в организациях для детей-сирот и детей, оставшихся без попечения родителей, а также принимает меры для устройства таких детей на воспитание в семью;

исполняет обязанности опекуна или попечителя по завершении пребывания ребёнка в образовательной организации для детей-сирот и детей, оставшихся без попечения родителей, до достижения им возраста восемнадцати лет;

принимает акты об устройстве детей в организации для детей-сирот и детей, оставшихся без попечения родителей;

даёт согласие на продление срока временной передачи ребёнка в семью граждан, постоянно проживающих на территории Российской Федерации, при наличии исключительных обстоятельств на срок, предусмотренный Семейным кодексом Российской Федерации;

предоставляет организациям для детей-сирот и детей, оставшихся без попечения родителей, информацию о гражданах, которые выразили желание стать опекунами или попечителями и учёт которых ведётся в соответствии с Федеральным законом от 24 апреля 2008 года № 48-ФЗ «Об опеке и попечительстве», в целях осуществления временной передачи ребёнка в семью граждан, постоянно проживающих на территории Российской Федерации;

назначает и ежемесячно начисляет денежные средства на содержание детей, переданных под опеку (попечительство), в том числе под предварительную опеку (предварительное попечительство), в приёмные семьи; осуществляет контроль за целевым расходованием указанных денежных средств;

назначает вознаграждение, причитающееся приёмным родителям;

оказывает меры социальной поддержки детей, переданных на воспитание под опеку (попечительство) и в приёмные семьи;

даёт разрешение на раздельное проживание попечителя с подопечным, достигшим шестнадцати лет, при условии, что это не отразится неблагоприятно на воспитании и защите прав и интересов подопечного;

обеспечивает разработку и реализацию плана мероприятий по защите прав и интересов детей-сирот, детей, оставшихся без попечения родителей, иных категорий детей, находящихся в трудной жизненной ситуации, проживающих в семьях, находящихся в социально опасном положении;

даёт согласие на снятие детей-сирот и детей, оставшихся без попечения родителей, с регистрационного учёта по месту жительства или по месту пребывания;

даёт в установленном порядке согласие на перевод детей-сирот и детей, оставшихся без попечения родителей, из одной организации, осуществляющей образовательную деятельность, в другую организацию, осуществляющую образовательную деятельность, либо на изменение формы получения образования или формы обучения до получения ими основного общего образования, а также на отчисление таких лиц, достигших пятнадцати лет, до получения ими общего образования;

участвует в пределах своей компетенции в проведении индивидуальной профилактической работы с несовершеннолетними гражданами, указанными в статье 5 Федерального закона от 24 июня 1999 года № 120-ФЗ «Об основах системы профилактики безнадзорности и правонарушений несовершеннолетних», если они являются сиротами либо остались без попечения родителей или иных законных представителей, а также осуществляет меры по защите личных и имущественных прав несовершеннолетних граждан, нуждающихся в помощи государства;

осуществляет проверку условий жизни детей-сирот и детей, оставшихся без попечения родителей, соблюдения опекунами и попечителями прав и законных интересов детей-сирот и детей, оставшихся без попечения родителей;

осуществляет ведение учётных дел детей-сирот и детей, оставшихся без попечения родителей, которые подлежат обеспечению жилыми помещениями специализированного жилищного фонда, и формирование списка детей-сирот и детей, оставшихся без попечения родителей, лиц из числа детей-сирот и детей, оставшихся без попечения родителей, лиц, указанных в пункте 3 статьи 11 областного закона от 17 декабря 2012 года № 591-36-ОЗ «О социальной поддержке детей-сирот и детей, оставшихся без попечения родителей, лиц из числа детей-сирот и детей, оставшихся без попечения родителей, в Архангельской области», которые подлежат обеспечению жилыми помещениями специализированного жилищного фонда, в порядке, установленном областным законом от 17 декабря 2012 года № 591-36-ОЗ «О социальной поддержке детей-сирот и детей, оставшихся без попечения родителей, лиц из числа детей-сирот и детей, оставшихся без попечения родителей, в Архангельской области» (далее - список);

осуществляет контроль за своевременной подачей законными представителями детей-сирот и детей, оставшихся без попечения родителей, заявлений о включении этих детей в список и в случае неподачи таких заявлений принимает меры по включению этих детей в список;

обеспечивает в период пребывания детей-сирот и детей, оставшихся без попечения родителей, а также лиц из числа детей-сирот и детей, оставшихся без попечения родителей, в образовательных организациях, организациях, оказывающих социальные услуги, медицинских организациях и иных организациях для детей-сирот и детей, оставшихся без попечения родителей, либо прохождения военной службы по призыву, либо отбывания наказания в исправительных учреждениях, либо нахождения их под опекой (попечительством) или в приёмных семьях в отношении жилых помещений, нанимателями или членами семей нанимателей по договорам социального найма либо собственниками которых являются дети-сироты и дети, оставшиеся без попечения родителей, а также лица из числа детей-сирот и детей, оставшихся без попечения родителей:

- ведение учёта жилых помещений;
- сохранность жилых помещений;
- проведение обследования состояния имущества и жилого помещения, в том числе жилого помещения муниципального жилищного фонда, составление актов обследования жилого помещения;

принимает предусмотренные законодательством Российской Федерации меры по освобождению жилых помещений, ранее занимаемых детьми-сиротами и детьми, оставшимися без попечения родителей, а также лицами из числа детей-сирот и детей, оставшихся без попечения родителей;

осуществляет контроль за использованием и сохранностью жилых помещений, нанимателями или членами семей нанимателей по договорам социального найма либо собственниками которых являются дети-сироты и дети, оставшиеся без попечения родителей, за обеспечением надлежащего санитарного и технического состояния жилых помещений, а также контроль за распоряжением ими;

устанавливает факт невозможности проживания детей-сирот и детей, оставшихся без попечения родителей, а также лиц из числа детей-сирот и детей, оставшихся без попечения родителей, в ранее занимаемых жилых помещениях, нанимателями или членами семей нанимателей по договорам социального найма либо собственниками которых они являются, в порядке, установленном областным законом от 17 декабря 2012 года № 591-36-ОЗ «О социальной поддержке детей-сирот и детей, оставшихся без попечения родителей, лиц из числа детей-сирот и детей, оставшихся без попечения родителей, в Архангельской области»;

рассматривает вопросы о наличии (отсутствии) обстоятельств, свидетельствующих о необходимости оказания детям-сиротам и детям, оставшимся без попечения родителей, а также лицам из числа детей-сирот и детей, оставшихся без попечения родителей, содействия в преодолении трудной жизненной ситуации, о необходимости расторжения договора найма жилого помещения специализированного жилищного фонда и заключения договора социального найма либо заключения договора найма специализированного жилого помещения на новый срок, в порядке, установленном областным законом от 17 декабря 2012 года № 591-36-ОЗ «О социальной поддержке детей-сирот и детей, оставшихся без попечения родителей, лиц из числа детей-сирот и детей, оставшихся без попечения родителей, в Архангельской области»;

принимает меры по передаче закреплённого жилого помещения или его части по договору коммерческого найма гражданам, нуждающимся в жилом помещении, или в аренду юридическим лицам на период пребывания детей-сирот и детей, оставшихся без попечения родителей, а также лиц из числа детей-сирот и детей, оставшихся без попечения родителей, в образовательных организациях, организациях, оказывающих социальные услуги, медицинских организациях и иных организациях для детей-сирот и детей, оставшихся без попечения родителей, либо прохождения военной службы по призыву, либо отбывания наказания в исправительных учреждениях, либо нахождения их под опекой (попечительством) или в приёмных семьях;

направляет в министерство труда, занятости и социального развития Архангельской области заявления о предоставлении единовременной денежной выплаты на ремонт жилых помещений, находящихся в собственности детей-сирот и детей, оставшихся без попечения родителей (далее - единовременная денежная выплата), с приложением акта обследования жилого помещения, ресурсной локальной сметы затрат на ремонт жилого помещения, решения о предоставлении единовременной денежной выплаты;

проводит обследование жилых помещений, находящихся в собственности детей-сирот и детей, оставшихся без попечения родителей, на предмет необходимости проведения ремонта;

осуществляет контроль за использованием единовременной денежной выплаты в форме обследования отремонтированных жилых помещений, находящихся в собственности детей-сирот и детей, оставшихся без попечения родителей;

даёт согласие на зачисление детей-сирот и детей, оставшихся без попечения родителей, в списки воинских частей в качестве воспитанников;

участвует в рассмотрении материалов о помещении несовершеннолетних граждан в центры временного содержания для несовершеннолетних правонарушителей органов внутренних дел;

осуществляет предоставление детям-сиротам и детям, оставшимся без попечения родителей, лицам из числа детей-сирот и детей, оставшихся без попечения родителей (далее - дети-сироты), не являющимся нанимателями жилых помещений по договорам социального найма или членами семьи нанимателя жилого помещения по договору социального найма либо собственниками жилых помещений, а также детям-сиротам, которые являются нанимателями жилых помещений по договорам социального найма или членами семьи нанимателя жилого помещения по договору социального найма либо собственниками жилых помещений, в случае, если их проживание в ранее занимаемых жилых помещениях признаётся невозможным, жилых помещений специализированного жилищного фонда по договорам найма специализированных жилых помещений в соответствии с законодательством Российской Федерации;

в соответствии с решениями комиссии по вопросам защиты жилищных прав детей-сирот и детей, оставшихся без попечения родителей, а также лиц из их числа готовит проекты распоряжений Администрации городского округа «Город Архангельск» о предоставлении детям-сиротам жилого помещения специализированного жилищного фонда, а также о продлении (заключении на новый пятилетний срок) с детьми-сиротами договоров найма специализированных жилых помещений в связи с наличием обстоятельств, свидетельствующих о необходимости оказания детям-сиротам содействия в преодолении трудной жизненной ситуации, и сокращении сроков действия договоров найма специализированных жилых помещений или об отказе в сокращении сроков действия таких договоров в соответствии с правилами подачи и рассмотрения заявления о сокращении срока действия договора найма специализированного жилого помещения, заключённого с лицами, которые относились к категории детей-сирот и детей, оставшихся без попечения родителей, лицами из числа детей-сирот и детей, оставшихся без попечения родителей, утверждёнными постановлением Правительства Российской Федерации от 30 ноября 2023 года № 2047, и пунктами 6.1 - 6.4 статьи 17 областного закона от 17 декабря 2012 года № 591-36-ОЗ «О социальной поддержке детей-сирот и детей, оставшихся без попечения родителей, лиц из числа детей-сирот и детей, оставшихся без попечения родителей, в Архангельской области», и информирует таких лиц о принятом решении;

направляет ходатайства в департамент городского хозяйства Администрации городского округа «Город Архангельск» о расторжении с детьми-сиротами договоров найма специализированных жилых помещений, об исключении жилых помещений из специализированного жилищного фонда и отнесении жилых помещений к категории жилых помещений социального найма с целью заключения договоров социального найма жилых помещений с детьми-сиротами либо в случае смерти детей-сирот - с их несовершеннолетними детьми и супругом (супругой), вселёнными в указанные жилые помещения специализированного жилищного фонда;

ежегодно до 1 июля формирует список граждан, претендующих на получение сертификата, предусмотренного пунктом 10 статьи 25.1 областного закона от 17 декабря 2012 года № 591-36-ОЗ «О социальной поддержке детей-сирот и детей, оставшихся без попечения родителей, лиц из числа детей-сирот и детей, оставшихся без попечения родителей, в Архангельской области» (далее – сертификат), в очередном календарном году, на основании данных о численности кандидатов в получатели сертификата в списке детей-сирот, лиц, которые относились к категории детей-сирот и достигли возраста 23 лет, которые подлежат обеспечению жилыми помещениями специализированного жилищного фонда в городе Архангельске (далее – список);

ежегодно до 1 ноября формирует реестры сертификатов на очередной календарный год с указанием номеров сертификатов, выпускаемых министерством труда, занятости и социального развития Архангельской области в пределах средств, предусмотренных в областном бюджете на указанные цели;

направляет в министерство труда, занятости и социального развития Архангельской области список граждан, претендующих на получение сертификата, и реестры сертификатов в течение пяти рабочих дней со дня формирования соответствующих списков и реестров;

заключает соглашение о взаимодействии с многофункциональным центром предоставления государственных и муниципальных услуг, определяющее порядок и сроки передачи данным многофункциональным центром принятых заявлений о предоставлении лицам, указанным в пункте 1 статьи 25.1 областного закона от 17 декабря 2012 года № 591-36-ОЗ «О социальной поддержке детей-сирот и детей, оставшихся без попечения родителей, лиц из числа детей-сирот и детей, оставшихся без попечения родителей, в Архангельской области», выплат на приобретение благоустроенных жилых помещений в собственность или для полного погашения предоставленных на приобретение жилых помещений кредитов (займов) по договорам, обязательства заёмщиков по которым обеспечены ипотекой (далее – заявления, заявители, выплаты), и прилагаемых к нему документов;

осуществляет в порядке, установленном Правительством Российской Федерации, приём и рассмотрение заявлений и прилагаемых к ним документов;

формирует дела о выплатах заявителям;

создаёт комиссии для принятия решений о предоставлении выплат с учётом средств, предусмотренных в областном бюджете на предоставление выплат, или об отказе в предоставлении выплат и утверждает их персональный состав;

издаёт распорядительные акты (распоряжения) о предоставлении выплат с учётом средств, предусмотренных в областном бюджете на предоставление выплат, или об отказе в предоставлении выплат;

направляет в министерство труда, занятости и социального развития Архангельской области копии направленных заявителям сертификатов в течение пяти рабочих дней со дня их направления заявителям;

направляет заявителям выписки из распорядительных актов (распоряжений) о предоставлении выплат или об отказе в предоставлении выплат, оформляет и направляет данным лицам сертификаты и ведёт реестры сертификатов;

осуществляет контроль за приобретением жилых помещений за счёт выплат в порядке, установленном Правительством Российской Федерации, в том числе:

проверяет документы, необходимые для перечисления выплат;

принимает решение о соответствии приобретаемых получателями сертификата жилых помещений установленным санитарным и техническим правилам и нормам, иным требованиям законодательства Российской Федерации или о несоответствии приобретаемых получателями сертификата жилых помещений таким правилам и нормам, иным требованиям законодательства Российской Федерации;

осуществляет перечисление выплат получателям сертификата;

направляет в министерство труда, занятости и социального развития Архангельской области информацию о реализованных сертификатах;

издаёт акты об исключении получателей сертификата из списка;

размещает в Единой централизованной цифровой платформе в социальной сфере сведения:

о получателях ежегодной выплаты на детей, переданных на воспитание в приёмную семью на срок более одного года, на приобретение мебели и предметов хозяйственного обихода;

о получателях ежемесячной выплаты на детей, переданных на воспитание в приёмные семьи, на частичную оплату коммунальных услуг;

о получателях ежемесячного социального пособия на детей, находящихся под опекой (попечительством) в малоимущих семьях, родители которых уклоняются от воспитания;

о предоставлении выплаты, удостоверяемой сертификатом;

выдаёт разрешения на выезд из Российской Федерации несовершеннолетних граждан Российской Федерации, оставшихся без попечения родителей и находящихся в организациях для детей-сирот и детей, оставшихся без попечения родителей;

осуществляет иные функции, предусмотренные законодательством Российской Федерации, Архангельской области и муниципальными правовыми актами городского округа «Город Архангельск».

8.3. В области защиты прав и интересов граждан, признанных судом недееспособными, ограниченных судом в дееспособности, а также совершеннолетних дееспособных граждан, по состоянию здоровья не способных самостоятельно осуществлять и защищать свои права и исполнять свои обязанности, над которыми установлен патронаж:

выявляет и ведёт учёт граждан, нуждающихся в установлении над ними опеки, попечительства или патронажа;

обращается в суд с заявлением о признании граждан недееспособными или об ограничении дееспособности граждан, а также о признании подопечных дееспособными, если отпали основания, в силу которых граждане были признаны недееспособными или ограниченно дееспособными;

участвует при рассмотрении судом дел о признании граждан недееспособными, об ограничении дееспособности граждан, о признании подопечных дееспособными, по вопросам защиты прав и интересов подопечных граждан;

осуществляет подбор, учёт и подготовку граждан, выразивших желание стать опекунами или попечителями;

назначает помощника совершеннолетнему дееспособному гражданину, который по состоянию здоровья не может самостоятельно осуществлять и защищать свои права и исполнять свои обязанности;

временно исполняет обязанности опекуна или попечителя в отношении недееспособных и ограниченных в дееспособности граждан, над которыми опека и попечительство не установлены, в предусмотренные законодательством Российской Федерации сроки;

выступает в качестве законного представителя лица, в отношении которого ведётся производство о применении принудительной меры медицинского характера, при отсутствии близких родственников либо их отказе от участия в деле законным представителем;

устанавливает опеку в отношении недееспособных граждан, попечительство в отношении граждан, ограниченных судом в дееспособности, и патронаж в отношении совершеннолетних дееспособных граждан, по состоянию здоровья не способных самостоятельно осуществлять и защищать свои права и исполнять свои обязанности;

осуществляет надзор за деятельностью опекунов и попечителей, деятельностью организаций, в которые помещены недееспособные и ограниченно дееспособные граждане;

осуществляет контроль за исполнением помощником совершеннолетнего дееспособного гражданина своих обязанностей и извещает находящегося под патронажем гражданина о нарушениях, допущенных его помощником и являющихся основанием для расторжения заключенных между ними договора поручения, договора доверительного управления имуществом или иного договора;

представляет законные интересы недееспособных граждан, находящихся под опекой, в отношениях с любыми лицами (в том числе в судах), если действия опекунов по представлению законных интересов подопечных противоречат законодательству Российской Федерации и (или) законодательству Архангельской области или интересам подопечных либо если опекуны не осуществляют защиту законных интересов подопечных;

освобождает и отстраняет опекунов, попечителей от исполнения ими своих обязанностей в случаях, предусмотренных законодательством Российской Федерации;

обращается в суд с иском о признании недействительными соглашений об уплате алиментов, если предусмотренные такими соглашениями условия предоставления содержания недееспособному совершеннолетнему члену семьи существенно нарушают его интересы;

участвует при рассмотрении судом дел о признании недействительным брака, заключённого с лицом, признанным судом недееспособным;

в случаях, если в интересах недееспособного или не полностью дееспособного гражданина ему необходимо немедленно назначить опекуна или попечителя, принимает акт о временном назначении опекуна или попечителя (акт о предварительных опеке или попечительстве);

осуществляет проверку условий жизни подопечных, соблюдения опекунами и попечителями прав и законных интересов подопечных в порядке, установленном постановлением Правительства Российской Федерации;

осуществляет защиту прав и интересов граждан, нуждающихся в установлении над ними профессиональной опеки, и граждан, над которыми установлена профессиональная опека, в соответствии со статьёй 5 областного закона от 19 ноября 2010 года № 226-17-ОЗ «О профессиональной опеке над недееспособными гражданами в Архангельской области»;

ведёт учёт опекунов граждан, признанных судом недееспособными, попечителей граждан, ограниченных судом в дееспособности, в Единой централизованной цифровой платформе в социальной сфере;

размещает в Единой централизованной цифровой платформе в социальной сфере сведения об ограничении дееспособности гражданина или о признании гражданина недееспособным;

ведёт базы данных совершеннолетних граждан, над которыми установлена опека, попечительство, патронаж;

осуществляет иные функции, предусмотренные законодательством Российской Федерации, Архангельской области и муниципальными правовыми актами городского округа «Город Архангельск».

8.4. В области защиты жилищных и имущественных прав несовершеннолетних граждан, граждан, признанных судом недееспособными, ограниченных судом в дееспособности, а также совершеннолетних дееспособных граждан, по состоянию здоровья не способных самостоятельно осуществлять и защищать свои права и исполнять свои обязанности, над которыми установлен патронаж, граждан, признанных безвестно отсутствующими:

даёт опекунам и попечителям разрешения и обязательные для исполнения указания в письменной форме в отношении распоряжения имуществом подопечных;

даёт предварительное разрешение опекуну совершать, а попечителю давать согласие на совершение сделок по сдаче имущества подопечного внаём, в аренду, в безвозмездное пользование или в залог, по отчуждению имущества подопечного (в том числе по обмену или дарению), совершение сделок, влекущих за собой отказ от принадлежащих подопечному прав, раздел его имущества или выдел из него долей, и на совершение любых других сделок, влекущих за собой уменьшение стоимости имущества подопечного;

даёт предварительное разрешение опекуну или попечителю во всех иных случаях, не предусмотренных предыдущим абзацем, если их действия могут повлечь за собой уменьшение стоимости имущества подопечного, в том числе при отказе от иска, поданного в интересах подопечного, заключении в судебном разбирательстве мирового соглашения от имени подопечного, заключении мирового соглашения с должником по исполнительному производству, в котором подопечный является взыскателем;

даёт предварительное разрешение на заключение от имени подопечного кредитного договора, договора займа в случаях, предусмотренных Федеральным законом от 24 апреля 2008 года № 48-ФЗ «Об опеке и попечительстве»;

даёт предварительное разрешение опекуну на заключение договора о передаче имущества подопечного в пользование на срок более чем пять лет, а попечителю - на дачу согласия на заключение такого договора при наличии обстоятельств, свидетельствующих об особой выгоде такого договора, если законодательством Российской Федерации не установлен иной предельный срок;

даёт предварительное разрешение в случаях выдачи доверенности от имени подопечного;

даёт предварительное разрешение на распоряжение средствами материнского (семейного) капитала усыновителям, опекунам (попечителям) или приёмным родителям ребёнка (детей) в случаях, если у ребёнка (детей) право на дополнительные меры государственной поддержки возникло по основаниям, предусмотренным Федеральным законом от 29 декабря 2006 года № 256-ФЗ «О дополнительных мерах государственной поддержки семей, имеющих детей»;

при обнаружении факта заключения договора от имени подопечного без предварительного разрешения органа опеки и попечительства незамедлительно обращается от имени подопечного в суд с требованием о расторжении такого договора в соответствии с гражданским законодательством, за исключением случая, если такой договор заключён к выгоде подопечного;

даёт согласие на отчуждение жилого помещения, в котором проживают находящиеся под опекой или попечительством члены семьи собственника данного жилого помещения либо оставшиеся без родительского попечения несовершеннолетние члены семьи собственника (о чём известно органу опеки и попечительства), если при этом затрагиваются права или охраняемые законом интересы указанных лиц;

даёт предварительное согласие на обмен жилыми помещениями, которые предоставлены по договорам социального найма и в которых проживают несовершеннолетние граждане, недееспособные или ограниченно дееспособные граждане, являющиеся членами семей нанимателей данных жилых помещений;

по просьбе опекуна или попечителя, добросовестно исполняющих свои обязанности, разрешает безвозмездно пользоваться имуществом подопечного в своих интересах вместо выплаты вознаграждения в случаях, предусмотренных статьёй 16 Федерального закона от 24 апреля 2008 года № 48-ФЗ «Об опеке и попечительстве»;

досрочно прекращает пользование имуществом подопечного при неисполнении или ненадлежащем исполнении опекуном или попечителем своих обязанностей, а также при существенном нарушении опекуном или попечителем имущественных прав и интересов подопечного;

составляет опись имущества подопечного в присутствии опекуна или попечителя, представителей товарищества собственников жилья, жилищного, жилищно-строительного или иного специализированного потребительского кооператива, осуществляющего управление многоквартирным домом, управляющей организации либо органов внутренних дел, а также несовершеннолетнего подопечного, достигшего возраста четырнадцати лет, по его желанию, и иных заинтересованных лиц;

утверждает отчёт опекуна или попечителя о хранении, об использовании имущества подопечного и об управлении имуществом подопечного (далее также отчёт опекуна или попечителя);

по утверждении отчёта опекуна или попечителя исключает из описи имущества подопечного пришедшие в негодность вещи и вносит соответствующие изменения в опись имущества подопечного;

при обнаружении ненадлежащего исполнения опекуном или попечителем обязанностей по охране имущества подопечного и управлению имуществом подопечного (порча, ненадлежащее хранение имущества, расходование имущества не по назначению, совершение действий, повлекших за собой уменьшение стоимости имущества подопечного, и другое) составляет об этом акт и предъявляет требование к опекуну или попечителю о возмещении убытков, причинённых подопечному;

при обнаружении ненадлежащего исполнения опекуном, который является родителем недееспособного гражданина, являющегося инвалидом с детства, совместно проживающим с таким гражданином и воспитывавшим его с рождения и до достижения им возраста восемнадцати лет, или усыновителем такого гражданина, совместно проживающим с ним и воспитывавшим его с момента усыновления и до достижения им возраста восемнадцати лет, обязанностей по охране имущества подопечного и управлению имуществом подопечного, требует от этого опекуна предоставления отчёта о хранении, об использовании имущества подопечного и об управлении имуществом подопечного за предыдущие периоды, содержащего сведения о расходовании этим опекуном сумм, зачисляемых на отдельный номинальный счёт, открытый опекуном;

даёт предварительное разрешение на распоряжение опекуном или попечителем исключительно в интересах подопечного доходами подопечного, в том числе доходами, причитающимися подопечному от управления его имуществом, за исключением доходов, которыми подопечный вправе распоряжаться самостоятельно;

даёт предварительное разрешение на отказ от наследства в случае, когда наследником является несовершеннолетний гражданин, недееспособный или ограниченно дееспособный гражданин;

в случаях, установленных Гражданским кодексом Российской Федерации, в интересах сохранения наследственного имущества обращается к нотариусу с заявлением о принятии мер по охране наследства и управлению им, присутствует при производстве описи наследственного имущества, обращается с заявлением о производстве оценки наследственного имущества;

даёт предварительное разрешение родителям (усыновителям), опекунам или выступает с инициативой передачи в собственность несовершеннолетних граждан в возрасте до 14 лет жилых помещений, в которых проживают исключительно несовершеннолетние граждане в возрасте до 14 лет;

даёт согласие несовершеннолетним гражданам в возрасте от 14 до 18 лет на передачу им в собственность жилых помещений, в которых проживают исключительно несовершеннолетние граждане в возрасте от 14 до 18 лет;

даёт предварительное разрешение законным представителям несовершеннолетних граждан, не достигших возраста 14 лет, или выступает с инициативой оформления договоров передачи жилых помещений в собственность детям-сиротам и детям, оставшимся без попечения родителей, в случае смерти родителей, а также в иных случаях утраты попечения родителей, если в жилых помещениях остались проживать исключительно несовершеннолетние граждане;

даёт согласие несовершеннолетним гражданам в возрасте от 14 до 18 лет на оформление договоров передачи жилого помещения в собственность детям-сиротам и детям, оставшимся без попечения родителей, в случае смерти родителей, а также в иных случаях утраты попечения родителей, если в жилом помещении остались проживать исключительно несовершеннолетние граждане;

при необходимости постоянного управления недвижимым и ценным движимым имуществом подопечного заключает с доверительным управляющим, определённым органами опеки и попечительства, договор о доверительном управлении таким имуществом;

осуществляет подбор кандидата в доверительные управляющие имуществом подопечного, разрабатывает проекты договоров доверительного управления имуществом подопечного, организует работу по контролю за осуществлением доверительным управляющим своих прав и исполнением им своих обязанностей;

осуществляет контроль за исполнением обязанностей доверительными управляющими имуществом подопечных;

направляет в территориальный орган федерального органа исполнительной власти, уполномоченного Правительством Российской Федерации на осуществление государственного кадастрового учёта, государственной регистрации прав, ведение Единого государственного реестра недвижимости и предоставление сведений, содержащихся в Едином государственном реестре недвижимости, сведения о проживающих в жилом помещении членах семьи собственника данного жилого помещения, находящихся под опекой или попечительством, либо о несовершеннолетних членах семьи собственника данного жилого помещения, оставшихся без попечения родителей, в срок не более трёх рабочих дней со дня установления опеки или попечительства либо со дня, когда органам опеки и попечительства стало известно об отсутствии попечения родителей;

осуществляет охрану интересов неродившегося наследника при разделе наследственного имущества;

на основании решения суда заключает договор доверительного управления имуществом гражданина, признанного безвестно отсутствующим, при необходимости постоянного управления его имуществом;

в порядке и в сроки, установленные постановлением Правительства Российской Федерации, осуществляет проверку обеспечения сохранности имущества подопечных;

принимает меры по защите жилищных прав подопечных, лиц из числа детей-сирот и детей, оставшихся без попечения родителей, в том числе по списанию или погашению задолженности по оплате жилищно-коммунальных услуг, в соответствии с порядком, определённым законодательством Российской Федерации и законодательством Архангельской области;

осуществляет защиту жилищных и имущественных прав граждан, над которыми установлена профессиональная опека, в соответствии со статьёй 5 областного закона от 19 ноября 2010 года № 226-17-ОЗ «О профессиональной опеке над недееспособными гражданами в Архангельской области»;

осуществляет иные функции, предусмотренные законодательством Российской Федерации, Архангельской области и муниципальными правовыми актами городского округа «Город Архангельск».

8.5. В области социально-демографической и семейной политики:

формирует сводную информацию обучающихся муниципальных общеобразовательных учреждений городского округа «Город Архангельск», воспитывающихся в малоимущих семьях, на обеспечение одноразовым горячим питанием;

осуществляет в пределах своей компетенции мероприятия по обеспечению организации отдыха детей в каникулярное время;

участвует в информировании населения городского округа «Город Архангельск», в том числе через средства массовой информации, о возможности распространения социально значимых заболеваний и заболеваний, представляющих опасность для окружающих;

участвует в санитарно-гигиеническом просвещении населения городского округа «Город Архангельск»;

участвует в реализации мероприятий на территории городского округа «Город Архангельск» по профилактике заболеваний и формированию здорового образа жизни;

осуществляет работу по отбору кандидатов среди семей, достойно воспитывающих (воспитавших) детей, для представления их к различным видам поощрения (наградам);

организует работу по предоставлению муниципальных услуг:

- признание граждан, проживающих на территории городского округа «Город Архангельск», малоимущими в целях постановки на учёт и предоставления им жилых помещений по договорам социального найма;

- признание граждан, проживающих на территории городского округа «Город Архангельск», малоимущими в целях оказания мер социальной поддержки за счёт средств городского бюджета;

информирует жителей города Архангельска, в том числе через средства массовой информации, о мерах социальной поддержки за счёт средств городского бюджета;

принимает решение о выплате компенсации расходов, связанных с текущим ремонтом квартир членам семей погибших (умерших) в «горячих точках» и при исполнении служебных обязанностей военнослужащих;

осуществляет учёт членов семей (родителей и вдов) погибших (умерших) в «горячих точках» и при исполнении служебных обязанностей военнослужащих, проживающих на территории городского округа «Город Архангельск»;

разрабатывает и реализует мероприятия, направленные на повышение уровня и качества оказания социальной поддержки отдельным категориям граждан в городском округе «Город Архангельск»;

осуществляет мониторинг реализации Плана мероприятий («дорожной карты») городского округа «Город Архангельск» по повышению значений показателей доступности для инвалидов муниципальных объектов и услуг и достижение его целевых показателей;

осуществляет свою деятельность непосредственно во взаимодействии с общественными объединениями, иными организациями и гражданами;

разрабатывает и реализует утверждаемый Администрацией городского округа «Город Архангельск» план мероприятий в сфере социальной политики;

готовит списки отдельных категорий граждан для вручения им государственных и иных наград, участвует во вручении наград;

организует сбор и подготовку материалов для рассмотрения на заседаниях комиссии по установлению пенсии за выслугу лет лицам, замещавшим муниципальные должности, а также лицам, замещавшим должности муниципальной службы, в городском округе «Город Архангельск»;

осуществляет назначение и перерасчёт пенсии за выслугу лет лицам, замещавшим муниципальные должности, а также лицам, замещавшим должности муниципальной службы, в городском округе «Город Архангельск»;

осуществляет формирование, ведение и хранение личных дел получателей пенсий за выслугу лет, а также документов, связанных с деятельностью комиссии по установлению пенсии за выслугу лет лицам, замещавшим муниципальные должности, а также лицам, замещавшим должности муниципальной службы, в городском округе «Город Архангельск»;

осуществляет ежемесячную актуализацию сведений, необходимых для своевременной выплаты пенсий за выслугу лет;

обеспечивает предоставление мер социальной поддержки Почётным гражданам города Архангельска;

размещает в Единой централизованной цифровой платформе в социальной сфере сведения:

- о получателях одноразового горячего питания детей из малоимущих семей, обучающихся в муниципальных образовательных учреждениях городского округа «Город Архангельск», реализующих образовательные программы основного общего, среднего общего образования;

- о получателях единовременной частичной компенсации стоимости путёвок родителям (законным представителям) в загородные стационарные детские оздоровительные лагеря и специализированные (профильные) лагеря с круглосуточным пребыванием детей;

- о получателях единовременной компенсации стоимости проездных документов для проезда детей в период летних школьных каникул по Российской Федерации к месту отдыха и обратно (за исключением проезда в составе организованной группы) в сопровождении законных представителей;

- о получателях компенсации расходов, связанных с текущим ремонтом квартир членам семей погибших (умерших) в «горячих точках» и при исполнении служебных обязанностей военнослужащих;

- о получателях пенсионного обеспечения за выслугу лет;

- о получателях, удостоенных звания «Почётный гражданин города Архангельска», ежемесячной выплаты и ежегодной выплаты ко Дню города;

осуществляет иные функции, предусмотренные законодательством Российской Федерации, Архангельской области и муниципальными правовыми актами городского округа «Город Архангельск».

8.6. В области финансово-экономической деятельности:

осуществляет функции главного распорядителя средств городского бюджета и получателя средств городского бюджета, предусмотренных на содержание департамента и реализацию возложенных на него задач и функций;

осуществляет функции главного администратора и администратора доходов городского бюджета в соответствии с закреплёнными доходами городского бюджета;

осуществляет экономический анализ и прогнозирование финансово-хозяйственной деятельности департамента;

участвует в формировании городского бюджета;

осуществляет в установленном законодательством Российской Федерации порядке функции заказчика на осуществление закупок товаров, работ, услуг для обеспечения муниципальных нужд в целях выполнения возложенных на департамент задач и функций;

осуществляет ведомственный контроль за соблюдением законодательства Российской Федерации и иных нормативных правовых актов о контрактной системе в сфере закупок в порядке, установленном Администрацией городского округа «Город Архангельск».

III. Права департамента

9. Для обеспечения выполнения своих задач и функций департамент имеет право:

запрашивать и получать в установленном порядке сведения, необходимые для выполнения возложенных на департамент задач и функций;

принимать участие в работе рабочих групп, комиссий и иных совещательных органов, созданных органами местного самоуправления городского округа «Город Архангельск», исполнительными органами государственной власти Архангельской области, по вопросам, относящимся к установленной сфере деятельности департамента;

проводить совещания с представителями отраслевых (функциональных) и территориальных органов Администрации городского округа «Город Архангельск» по вопросам, относящимся к установленной сфере деятельности департамента;

привлекать для выполнения возложенных на департамент задач и полномочий работников отраслевых (функциональных) и территориальных органов Администрации городского округа «Город Архангельск» в установленном порядке;

представлять в установленном порядке работников департамента к присвоению почётных званий и награждению государственными наградами Российской Федерации, Почётной грамотой Администрации городского округа «Город Архангельск», к поощрению в виде объявления им благодарности Администрации городского округа «Город Архангельск»;

пользоваться в установленном порядке базами данных Администрации городского округа «Город Архангельск», а также создавать собственные базы данных;

использовать иные права, необходимые для реализации возложенных на департамент задач и функций, не противоречащие действующему законодательству, в пределах компетенции департамента.

IV. Организация деятельности департамента

10. Департамент возглавляет директор, назначаемый на должность и освобождаемый от должности Главой городского округа «Город Архангельск» из числа лиц, отвечающих квалификационным требованиям.

11. Директор департамента:

руководит деятельностью департамента на принципах единоначалия и несёт персональную ответственность за выполнение возложенных на департамент задач и функций;

подчиняется непосредственно заместителю Главы городского округа «Город Архангельск» по социальным вопросам;

издаёт приказы в пределах своей компетенции, приказы по вопросам организации деятельности департамента, обязательные для исполнения работниками департамента;

вносит в установленном порядке представления о назначении на должность и освобождении от должности, поощрении и привлечении к дисциплинарной ответственности работников департамента;

утверждает положения об управлениях и отделах, входящих в структуру департамента, должностные инструкции работников департамента;

осуществляет мероприятия, направленные на обеспечение здоровых, безопасных условий труда, соблюдение норм и правил по охране труда работников департамента;

по доверенности представляет Администрацию городского округа «Город Архангельск» в судах (арбитражном и общей юрисдикции), подписывает исковые заявления, совершает сделки в интересах городского округа «Город Архангельск» от имени Администрации городского округа «Город Архангельск» по вопросам, относящимся к установленной сфере деятельности;

от имени Администрации городского округа «Город Архангельск» подписывает документы, связанные с принятием мер по защите прав и законных интересов несовершеннолетних граждан, недееспособных граждан, граждан, ограниченных судом в дееспособности, совершеннолетних дееспособных граждан, по состоянию здоровья не способных самостоятельно осуществлять и защищать свои права и исполнять свои обязанности, над которыми установлен патронаж, граждан, признанных безвестно отсутствующими.

12. Структура и штатная численность департамента утверждаются Главой городского округа «Город Архангельск».

13. Штатное расписание департамента утверждается заместителем Главы городского округа «Город Архангельск» – руководителем аппарата по согласованию с департаментом муниципальной службы и кадров Администрации городского округа «Город Архангельск», департаментом финансов Администрации городского округа «Город Архангельск» и заместителем Главы городского округа «Город Архангельск» по социальным вопросам.

14. В состав департамента входят управления и отделы, возглавляемые начальниками.

15. При департаменте образуется коллегия, состав которой утверждается распоряжением Администрации городского округа «Город Архангельск». Коллегия рассматривает важнейшие вопросы в сфере деятельности департамента. Заседания коллегии оформляются протоколами.

16. Финансовое обеспечение деятельности департамента осуществляется за счёт средств городского бюджета и за счёт субвенций из областного бюджета в части осуществления отдельных государственных полномочий.

17. Материально-техническое, транспортное обеспечение и хозяйственное обслуживание деятельности департамента осуществляется муниципальным учреждением городского округа «Город Архангельск» «Хозяйственная служба».

18. Порядок работы с документами в департаменте определяется Инструкцией по делопроизводству в Администрации городского округа «Город Архангельск».

V. Реорганизация и ликвидация департамента

19. Департамент реорганизуется и ликвидируется в порядке, предусмотренном гражданским законодательством Российской Федерации.

20. Департамент создаётся, переименовывается и прекращает деятельность в соответствии со структурой Администрации городского округа «Город Архангельск» на основании решения Архангельской городской Думы.

АРХАНГЕЛЬСКАЯ ГОРОДСКАЯ ДУМА
Девятая сессия двадцать восьмого созыва

Р Е Ш Е Н И Е

от 26 июня 2024 г. № 103

О внесении изменения в Положение об административных комиссиях территориальных округов Администрации городского округа «Город Архангельск»

Архангельская городская Дума **р е ш и л а:**

Внести изменение в Положение об административных комиссиях территориальных округов Администрации городского округа «Город Архангельск», утверждённое решением Архангельского городского Совета депутатов от 22.03.2006 № 151 (с изменениями), изложив его в новой прилагаемой редакции.

Председатель городской Думы
_____ И.А. Воронцов

Глава городского округа
"Город Архангельск"
_____ Д.А. Морев

ПРИЛОЖЕНИЕ
к решению Архангельской
городской Думы
от 26.06.2024 № 103

«ПОЛОЖЕНИЕ
об административных комиссиях территориальных округов
Администрации городского округа «Город Архангельск»

1. Общие положения

1.1. Административные комиссии территориальных округов Администрации городского округа «Город Архангельск» (далее - комиссия) образуются Архангельской городской Думой в территориальных округах города Архангельска, входят в структуру Администрации городского округа «Город Архангельск» и являются постоянно действующими коллегиальными исполнительными органами, уполномоченными рассматривать дела об административных правонарушениях, отнесённых к их компетенции областным законом «Об административных правонарушениях».

В соответствии с областным законом «Об административных правонарушениях» Архангельская городская Дума вправе образовать комиссию, полномочия которой распространяются на два и более территориальных округа города Архангельска.

1.2. Задачами комиссии являются рассмотрение дел об административных правонарушениях в пределах компетенции на основе всестороннего, полного, объективного и своевременного выяснения обстоятельств каждого дела, разрешения его в соответствии с законом, а также обеспечение исполнения вынесенного постановления, выявление причин и условий, способствовавших совершению административных правонарушений, и предупреждение административных правонарушений на территории городского округа «Город Архангельск».

1.3. В своей деятельности комиссия руководствуется Конституцией Российской Федерации, Кодексом Российской Федерации об административных правонарушениях, федеральными и областными законами, а также настоящим Положением.

1.4. Комиссия имеет печать с изображением Государственного герба Российской Федерации, которой заверяются протоколы, постановления, определения и представления комиссии, и бланк со своим наименованием.

1.5. Финансовое обеспечение деятельности комиссии осуществляется за счёт субвенции из областного бюджета на осуществление государственных полномочий в сфере административных правонарушений.

1.6. Начисление и выплату заработной платы, командировочных и иных выплат работникам комиссии производит Администрация городского округа «Город Архангельск».

1.7. Материально-техническое, транспортное обеспечение и хозяйственное обслуживание деятельности комиссии осуществляется Администрацией городского округа «Город Архангельск», муниципальным учреждением городского округа «Город Архангельск» «Хозяйственная служба». Комиссия формирует и предоставляет в Администрацию городского округа «Город Архангельск» документы и материалы, необходимые для составления и исполнения городского бюджета, в соответствии с возложенными на комиссию задачами.

2. Порядок формирования, состав комиссии

2.1. Комиссия в количестве семи человек формируется Главой городского округа «Город Архангельск».

В состав комиссии входят председатель, заместитель председателя, ответственный секретарь и другие члены комиссии.

В состав комиссии, полномочия которой распространяются на два и более территориальных округа города Архангельска, входят председатель, заместитель председателя, один или несколько ответственных секретарей и другие члены комиссии.

2.2. Членами комиссии могут быть представители органов местного самоуправления городского округа «Город Архангельск», в том числе депутаты Архангельской городской Думы, представители органов государственной власти, государственные и муниципальные служащие, представители органов внутренних дел (полиции), общественных объединений.

2.3. Председатель, заместитель председателя и другие члены комиссии участвуют в её деятельности в порядке исполнения должностных или общественных обязанностей.

2.4. Ответственный секретарь (ответственные секретари) комиссии осуществляет (осуществляют) свою деятельность на постоянной оплачиваемой основе.

3. Порядок организации деятельности, полномочия членов комиссии

3.1. Деятельность комиссии организуется её председателем и ответственным секретарём (ответственными секретарями).

3.2. Комиссия рассматривает дела об административных правонарушениях, материалы которых подготовлены и направлены уполномоченными на это должностными лицами в соответствии с областным законом «Об административных правонарушениях».

Комиссия участвует в деятельности по профилактике административных правонарушений в формах, определённых областным законом «Об административных правонарушениях».

3.3. Дела об административных правонарушениях рассматриваются комиссией на её заседаниях, периодичность которых определяется графиком, утверждённым председателем комиссии, с учётом установленного законодательством срока для рассмотрения дел об административных правонарушениях, но не реже одного раза в шесть месяцев.

3.4. Комиссия вправе рассматривать дело об административном правонарушении, если на её заседании присутствует не менее половины от общего числа членов комиссии.

В это число не включаются члены комиссии, полномочия которых приостановлены.

Полномочия члена комиссии приостанавливаются в случае привлечения его в качестве обвиняемого по уголовному делу в соответствии с уголовно-процессуальным законодательством Российской Федерации до прекращения уголовного дела или уголовного преследования либо до вступления в законную силу приговора суда по уголовному делу.

Член комиссии, полномочия которого приостановлены, не вправе принимать участие в деятельности комиссии.

Полномочия члена комиссии возобновляются в случае прекращения в отношении него уголовного дела или уголовного преследования либо вступления в законную силу оправдательного приговора суда.

3.5. Постановление, определение, представление и иные документы комиссии считаются принятыми, если за них проголосовало более половины от числа членов комиссии, присутствующих на заседании. При равенстве голосов решающим голосом обладает председатель комиссии.

3.6. Председатель комиссии:

возглавляет комиссию и руководит её деятельностью;

распределяет между членами комиссии обязанности по предварительной подготовке дел об административных правонарушениях к рассмотрению на заседаниях комиссии;

распределяет между ответственными секретарями комиссии полномочия, предусмотренные пунктом 3.8 настоящего Положения (в случае наличия в составе комиссии нескольких ответственных секретарей);

даёт поручения заместителю председателя комиссии и ответственным секретарям комиссии;

планирует деятельность комиссии;

созывает её заседания и утверждает повестку дня каждого заседания;

председательствует на заседаниях комиссии;

подписывает протоколы о рассмотрении дел об административных правонарушениях, постановления, определения, представления и иные документы комиссии;

вносит от имени комиссии предложения органам государственной власти Архангельской области, органам местного самоуправления городского округа «Город Архангельск» по вопросам совершенствования деятельности комиссии;

осуществляет полномочия члена комиссии;

осуществляет иные полномочия в соответствии с настоящим Положением.

3.7. Заместитель председателя комиссии:

исполняет обязанности председателя комиссии в период его временного отсутствия или в случае приостановления или прекращения его полномочий;

исполняет поручения председателя комиссии;

осуществляет полномочия члена комиссии;

организует предварительную подготовку дел об административных правонарушениях к рассмотрению на заседании комиссии;

осуществляет иные полномочия в соответствии с настоящим Положением.

3.8. Ответственный секретарь комиссии:

исполняет обязанности председателя комиссии в период временного отсутствия председателя и заместителя председателя комиссии или в случае приостановления или прекращения их полномочий;

исполняет поручения председателя комиссии;

организует подготовку материалов дел об административных правонарушениях к рассмотрению на заседании комиссии;

извещает членов комиссии и участников производства по делам об административных правонарушениях о времени и месте проведения заседания комиссии, знакомит их с материалами дел об административных правонарушениях;

ведёт, оформляет и подписывает протоколы о рассмотрении дел об административных правонарушениях;

оформляет постановления, определения, представления и иные документы комиссии;

организует объявление постановлений по делам об административных правонарушениях, вручение их копий, организует рассылку постановлений, определений, представлений и иных документов комиссии;

принимает жалобы на постановления и определения комиссии и направляет их со всеми материалами дела в соответствующий суд;

организует обращение постановлений по делам об административных правонарушениях к исполнению;

принимает документы и осуществляет подготовку материалов по вопросам, связанным с исполнением постановлений о назначении административных наказаний;

осуществляет контроль за исполнением постановлений, определений, представлений, вынесенных комиссией;

обеспечивает сохранность дел комиссии;

ведёт делопроизводство комиссии;

в установленные сроки представляет в Администрацию городского округа «Город Архангельск» обобщённую информацию о деятельности комиссии;

осуществляет иные полномочия в соответствии с настоящим Положением.

3.9. Члены комиссии участвуют в заседаниях комиссии с правом решающего голоса по всем вопросам повестки дня, за исключением случаев самоотвода или отвода по основаниям, установленным Кодексом Российской Федерации об административных правонарушениях.

Члены комиссии вправе:

предварительно до начала заседания комиссии знакомиться с материалами дел об административных правонарушениях;

на заседании комиссии задавать вопросы участникам производства по делу об административном правонарушении;

участвовать в исследовании доказательств по делу об административном правонарушении;

вносить предложения по всем возникающим в ходе рассмотрения дел об административных правонарушениях вопросам;

вносить в органы государственной власти Архангельской области, органы местного самоуправления городского округа «Город Архангельск» предложения по совершенствованию деятельности по профилактике административных правонарушений, выявлению и устранению причин и условий, способствующих совершению административных правонарушений.

Члены комиссии не вправе:

воздерживаться при голосовании или уклоняться от голосования в ходе рассмотрения дела об административном правонарушении, за исключением случаев самоотвода или отвода по основаниям, установленным Кодексом Российской Федерации об административных правонарушениях;

разглашать ставшие им известными в связи с рассмотрением дел об административных правонарушениях сведения, составляющие охраняемую законом тайну, или иные сведения, разглашение которых способно привести к нарушению прав и законных интересов граждан.

3.10. Полномочия члена комиссии прекращаются в случае:

подачи Главе городского округа «Город Архангельск» письменного заявления о сложении полномочий;

наступления обстоятельств, препятствующих пребыванию в составе комиссии;

прекращения гражданства Российской Федерации или наличия гражданства (подданства) иностранного государства либо вида на жительство или иного документа, подтверждающего право на постоянное проживание гражданина Российской Федерации на территории иностранного государства, а также прекращения гражданства (подданства) иностранного государства - участника международного договора Российской Федерации, в соответствии с которым иностранный гражданин имеет право находиться на муниципальной службе, в случае, если членом комиссии является муниципальный служащий, являющийся гражданином иностранного государства - участника международного договора Российской Федерации, в соответствии с которым иностранный гражданин имеет право находиться на муниципальной службе;

неисполнения обязанностей члена комиссии, выразившегося в систематическом (более трёх раз подряд) уклонении без уважительных причин от участия в заседаниях комиссии;

принятия соответствующего решения Главой городского округа «Город Архангельск»;

смерти;

признания безвестно отсутствующим или объявления умершим;

ликвидации комиссии;

представления недостоверных сведений при назначении членом комиссии;

освобождения от должности (увольнения с занимаемой должности) члена комиссии в территориальном органе федерального органа государственной власти, органе государственной власти Архангельской области, органе местного самоуправления городского округа «Город Архангельск», общественном объединении, от которого указанное лицо было предложено в состав комиссии;

отзыва (замены) члена комиссии по решению руководителя территориального органа федерального органа государственной власти, органа государственной власти Архангельской области, органа местного самоуправления городского округа «Город Архангельск» или общественного объединения, от которого указанное лицо было предложено в состав комиссии.

4. Порядок участия комиссии в деятельности по профилактике административных правонарушений

4.1. Участие комиссии в деятельности по профилактике административных правонарушений включает в себя следующие формы деятельности:

осуществление правового просвещения и правового информирования, в том числе посредством участия по приглашению органов государственной власти Архангельской области, органов местного самоуправления городского округа «Город Архангельск» и организаций в проводимых ими совещаниях, семинарах, конференциях и других мероприятиях по вопросам профилактики административных правонарушений;

осуществление анализа выявленных причин и условий, способствовавших совершению административных правонарушений, принятие мер по их устранению;

участие в пределах своей компетенции в разработке проектов нормативных правовых актов Архангельской области, муниципальных нормативных правовых актов городского округа «Город Архангельск», направленных на профилактику административных правонарушений;

обобщение и распространение эффективного опыта деятельности комиссии на территории Архангельской области;

участие в организации межведомственных мероприятий по профилактике административных правонарушений, в том числе межведомственных конференций, совещаний, семинаров;

подготовка информационных и аналитических материалов по вопросам профилактики административных правонарушений;

участие в подготовке публикаций и выступлений в средствах массовой информации, в информационно-телекоммуникационной сети «Интернет» по вопросам профилактики административных правонарушений;

содействие в пределах своей компетенции в привлечении социально ориентированных некоммерческих организаций, общественных объединений и граждан к деятельности по профилактике административных правонарушений.

5. Ведение делопроизводства по делам об административных правонарушениях

5.1. Делопроизводство в комиссии ведётся ответственными секретарями комиссии в порядке, установленном в Администрации городского округа «Город Архангельск», с учётом особенностей, предусмотренных Кодексом Российской Федерации об административных правонарушениях, областным законом «Об административных правонарушениях», настоящим Положением.

5.2. Регистрация и учёт дел об административных правонарушениях осуществляются ответственными секретарями комиссии в журнале учёта дел об административных правонарушениях.

5.3. При регистрации каждому делу присваивается порядковый номер (с начала года) и фиксируются краткие данные о правонарушении в журнале, который хранится у ответственных секретарей комиссии.

5.4. Учёт дел об административных правонарушениях состоит в отражении количества, характера зарегистрированных дел и результатов их разрешения в журнале, а также в установленной форме отчётности.

5.5. Ответственные секретари комиссии ведут журнал учёта представлений об устранении причин и условий, способствующих совершению административных правонарушений.

5.6. Все материалы об административном правонарушении сшиваются в одно дело, к делу пришивается обложка, на которой указываются: наименование органа, наложившего административное взыскание, фамилия, имя, отчество правонарушителя, номер по регистрационному журналу, дата начала и окончания производства, срок хранения административного дела.

5.7. Дела об административных правонарушениях после рассмотрения хранятся у ответственных секретарей комиссии до окончания производства по исполнению постановления о назначении наказания.

5.8. Указанные дела хранятся отдельно от дел, производство по которым не окончено.

5.9. Акты, протоколы и постановления об административной ответственности должны иметь порядковый номер, который им присваивается при регистрации в журналах учёта.

5.10. Журналы учёта хранятся у ответственных секретарей комиссии и должны быть прошнурованы, пронумерованы и скреплены печатью.

5.11. Контроль за правильным разрешением и оформлением дел об административных правонарушениях, состоянием делопроизводства и учёта правонарушений осуществляет председатель комиссии.

6. Заключительные положения

Комиссия создается, переименовывается и ликвидируется на основании решения Архангельской городской Думы в соответствии с областным законом «Об административных правонарушениях».».

АРХАНГЕЛЬСКАЯ ГОРОДСКАЯ ДУМА
Девятая сессия двадцать восьмого созыва

Р Е Ш Е Н И Е

от 26 июня 2024 г. № 104

О внесении изменений в Положение о департаменте транспорта, строительства и городской инфраструктуры Администрации городского округа «Город Архангельск»

1. Внести в Положение о департаменте транспорта, строительства и городской инфраструктуры Администрации городского округа «Город Архангельск», утверждённое решением Архангельской городской Думы от 21.09.2016 № 389 (с изменениями), следующие изменения:

а) пункт 4.8 изложить в следующей редакции:

«4.8. Награждать в установленном им порядке работников сторонних организаций Почётной грамотой департамента.»;

б) пункт 5.5 изложить в следующей редакции:

«5.5. Штатное расписание департамента утверждается заместителем Главы городского округа «Город Архангельск» - руководителем аппарата по согласованию с департаментом муниципальной службы и кадров Администрации городского округа «Город Архангельск», департаментом финансов Администрации городского округа «Город Архангельск» и заместителем Главы городского округа «Город Архангельск» по инфраструктурному развитию.»;

в) в пункте 5.6:

подпункт 5.6.6 изложить в следующей редакции:

«5.6.6. Вносит в установленном порядке представления о назначении на должность и освобождении от должности работников департамента, их поощрении и привлечении к дисциплинарной ответственности.»;

подпункт 5.6.8 исключить;

подпункты 5.6.9 и 5.6.10 считать соответственно подпунктами 5.6.8 и 5.6.9;

г) в пункте 5.8 слова «и муниципальным учреждением городского округа «Город Архангельск» «Центр информационных технологий» исключить.

2. Настоящее решение вступает в силу с 01.07.2024.

Председатель городской Думы

_____ И.А. Воронцов

Глава городского округа
"Город Архангельск"

_____ Д.А. Морев

АРХАНГЕЛЬСКАЯ ГОРОДСКАЯ ДУМА
Девятая сессия двадцать восьмого созыва

Р Е Ш Е Н И Е

от 26 июня 2024 г. № 106

О внесении изменений в положения об администрациях территориальных округов Администрации городского округа «Город Архангельск»

Архангельская городская Дума **р е ш и л а:**

1. Внести в Положение об администрации Октябрьского территориального округа Администрации городского округа «Город Архангельск», утверждённое решением Архангельской городской Думы от 16.03.2016 № 328 (с изменениями), следующие изменения:

а) пункт 5.5 изложить в следующей редакции:

«5.5. Штатное расписание администрации округа утверждается заместителем Главы городского округа «Город Архангельск» - руководителем аппарата по согласованию с департаментом муниципальной службы и кадров Администрации городского округа «Город Архангельск», департаментом финансов Администрации городского округа «Город Архангельск».»;

б) в пункте 5.6 абзацы седьмой-восьмой изложить в следующей редакции:

«вносит в установленном порядке представления о назначении на должность и освобождении от должности муниципальных служащих администрации округа, их поощрении и привлечении к дисциплинарной ответственности;

назначает в установленном порядке на должность и освобождает от должности работников администрации округа, замещающих должности, не являющиеся должностями муниципальной службы, применяет к ним меры поощрения и налагает на них дисциплинарные взыскания;»;

в) в пункте 5.8 слова «и муниципальным учреждением городского округа «Город Архангельск» «Центр информационных технологий» исключить.

2. Внести в Положение об администрации Ломоносовского территориального округа Администрации городского округа «Город Архангельск», утверждённое решением Архангельской городской Думы от 16.03.2016 № 329 (с изменениями), следующие изменения:

а) пункт 5.5 изложить в следующей редакции:

«5.5. Штатное расписание администрации округа утверждается заместителем Главы городского округа «Город Архангельск» - руководителем аппарата по согласованию с департаментом муниципальной службы и кадров Администрации городского округа «Город Архангельск», департаментом финансов Администрации городского округа «Город Архангельск».»;

б) в пункте 5.6 абзацы седьмой-восьмой изложить в следующей редакции:

«вносит в установленном порядке представления о назначении на должность и освобождении от должности муниципальных служащих администрации округа, их поощрении и привлечении к дисциплинарной ответственности;

назначает в установленном порядке на должность и освобождает от должности работников администрации округа, замещающих должности, не являющиеся должностями муниципальной службы, применяет к ним меры поощрения и налагает на них дисциплинарные взыскания;»;

в) в пункте 5.8 слова «и муниципальным учреждением городского округа «Город Архангельск» «Центр информационных технологий» исключить.

3. Внести в Положение об администрации территориального округа Варавино-Фактория Администрации городского округа «Город Архангельск», утверждённое решением Архангельской городской Думы от 16.03.2016 № 330 (с изменениями), следующие изменения:

а) пункт 5.5 изложить в следующей редакции:

«5.5. Штатное расписание администрации округа утверждается заместителем Главы городского округа «Город Архангельск» - руководителем аппарата по согласованию с департаментом муниципальной службы и кадров Администрации городского округа «Город Архангельск», департаментом финансов Администрации городского округа «Город Архангельск».»;

б) в пункте 5.6 абзацы седьмой-восьмой изложить в следующей редакции:

«вносит в установленном порядке представления о назначении на должность и освобождении от должности муниципальных служащих администрации округа, их поощрении и привлечении к дисциплинарной ответственности;

назначает в установленном порядке на должность и освобождает от должности работников администрации округа, замещающих должности, не являющиеся должностями муниципальной службы, применяет к ним меры поощрения и налагает на них дисциплинарные взыскания;»;

в) в пункте 5.8 слова «и муниципальным учреждением городского округа «Город Архангельск» «Центр информационных технологий» исключить.

4. Внести в Положение об администрации Маймаксанского территориального округа Администрации городского округа «Город Архангельск», утверждённое решением Архангельской городской Думы от 16.03.2016 № 331 (с изменениями), следующие изменения:

а) пункт 5.5 изложить в следующей редакции:

«5.5. Штатное расписание администрации округа утверждается заместителем Главы городского округа «Город Архангельск» - руководителем аппарата по согласованию с департаментом муниципальной службы и кадров Администрации городского округа «Город Архангельск», департаментом финансов Администрации городского округа «Город Архангельск».»;

б) в пункте 5.6 абзацы седьмой-восьмой изложить в следующей редакции:

«вносит в установленном порядке представления о назначении на должность и освобождении от должности муниципальных служащих администрации округа, их поощрении и привлечении к дисциплинарной ответственности;

назначает в установленном порядке на должность и освобождает от должности работников администрации округа, замещающих должности, не являющиеся должностями муниципальной службы, применяет к ним меры поощрения и налагает на них дисциплинарные взыскания;»;

в) в пункте 5.8 слова «и муниципальным учреждением городского округа «Город Архангельск» «Центр информационных технологий» исключить.

5. Внести в Положение об администрации территориального округа Майская горка Администрации городского округа «Город Архангельск», утверждённое решением Архангельской городской Думы от 16.03.2016 № 332 (с изменениями), следующие изменения:

а) пункт 5.5 изложить в следующей редакции:

«5.5. Штатное расписание администрации округа утверждается заместителем Главы городского округа «Город Архангельск» - руководителем аппарата по согласованию с департаментом муниципальной службы и кадров Администрации городского округа «Город Архангельск», департаментом финансов Администрации городского округа «Город Архангельск».»;

б) в пункте 5.6 абзацы седьмой-восьмой изложить в следующей редакции:

«вносит в установленном порядке представления о назначении на должность и освобождении от должности муниципальных служащих администрации округа, их поощрении и привлечении к дисциплинарной ответственности;

назначает в установленном порядке на должность и освобождает от должности работников администрации округа, замещающих должности, не являющиеся должностями муниципальной службы, применяет к ним меры поощрения и налагает на них дисциплинарные взыскания;»;

в) в пункте 5.8 слова «и муниципальным учреждением городского округа «Город Архангельск» «Центр информационных технологий» исключить.

6. Внести в Положение об администрации Северного территориального округа Администрации городского округа «Город Архангельск», утверждённое решением Архангельской городской Думы от 16.03.2016 № 333 (с изменениями), следующие изменения:

а) пункт 5.5 изложить в следующей редакции:

«5.5. Штатное расписание администрации округа утверждается заместителем Главы городского округа «Город Архангельск» - руководителем аппарата по согласованию с департаментом муниципальной службы и кадров Администрации городского округа «Город Архангельск», департаментом финансов Администрации городского округа «Город Архангельск».»;

б) в пункте 5.6 абзацы седьмой-восьмой изложить в следующей редакции:

«вносит в установленном порядке представления о назначении на должность и освобождении от должности муниципальных служащих администрации округа, их поощрении и привлечении к дисциплинарной ответственности;

назначает в установленном порядке на должность и освобождает от должности работников администрации округа, замещающих должности, не являющиеся должностями муниципальной службы, применяет к ним меры поощрения и налагает на них дисциплинарные взыскания;»;

в) в пункте 5.8 слова «и муниципальным учреждением городского округа «Город Архангельск» «Центр информационных технологий» исключить.

7. Внести в Положение об администрации Соломбальского территориального округа Администрации городского округа «Город Архангельск», утверждённое решением Архангельской городской Думы от 16.03.2016 № 334 (с изменениями), следующие изменения:

а) пункт 5.5 изложить в следующей редакции:

«5.5. Штатное расписание администрации округа утверждается заместителем Главы городского округа «Город Архангельск» - руководителем аппарата по согласованию с департаментом муниципальной службы и кадров Администрации городского округа «Город Архангельск», департаментом финансов Администрации городского округа «Город Архангельск».»;

б) в пункте 5.6 абзацы седьмой-восьмой изложить в следующей редакции:

«вносит в установленном порядке представления о назначении на должность и освобождении от должности муниципальных служащих администрации округа, их поощрении и привлечении к дисциплинарной ответственности;

назначает в установленном порядке на должность и освобождает от должности работников администрации округа, замещающих должности, не являющиеся должностями муниципальной службы, применяет к ним меры поощрения и налагает на них дисциплинарные взыскания;»;

в) в пункте 5.8 слова «и муниципальным учреждением городского округа «Город Архангельск» «Центр информационных технологий» исключить.

8. Внести в Положение об администрации Исакогорского и Цигломенского территориальных округов Администрации городского округа «Город Архангельск», утверждённое решением Архангельской городской Думы от 16.03.2016 № 335 (с изменениями), следующие изменения:

а) пункт 5.5 изложить в следующей редакции:

«5.5. Штатное расписание администрации округа утверждается заместителем Главы городского округа «Город Архангельск» - руководителем аппарата по согласованию с департаментом муниципальной службы и кадров Администрации городского округа «Город Архангельск», департаментом финансов Администрации городского округа «Город Архангельск».»;

б) в пункте 5.6 абзацы седьмой-восьмой изложить в следующей редакции:

«вносит в установленном порядке представления о назначении на должность и освобождении от должности муниципальных служащих администрации округа, их поощрении и привлечении к дисциплинарной ответственности;

назначает в установленном порядке на должность и освобождает от должности работников администрации округа, замещающих должности, не являющиеся должностями муниципальной службы, применяет к ним меры поощрения и налагает на них дисциплинарные взыскания;»;

в) в пункте 5.8 слова «и муниципальным учреждением городского округа «Город Архангельск» «Центр информационных технологий» исключить.

2. Настоящее решение вступает в силу с 01.07.2024.

Председатель городской Думы
_____ И.А. Воронцов

Глава городского округа
"Город Архангельск"
_____ Д.А. Морев

АРХАНГЕЛЬСКАЯ ГОРОДСКАЯ ДУМА
Девятая сессия двадцать восьмого созыва

Р Е Ш Е Н И Е

от 26 июня 2024 г. № 107

О внесении изменений в Положение о порядке сообщения лицами, замещающими муниципальные должности городского округа «Город Архангельск», и муниципальными служащими городского округа «Город Архангельск» о получении подарка в связи с протокольными мероприятиями, служебными командировками и другими официальными мероприятиями, участие в которых связано с исполнением ими служебных (должностных) обязанностей, сдачи и оценки подарка, реализации (выкупа) и зачисления средств, вырученных от его реализации

Архангельская городская Дума **р е ш и л а:**

1. Внести в Положение о порядке сообщения лицами, замещающими муниципальные должности городского округа «Город Архангельск», и муниципальными служащими городского округа «Город Архангельск» о получении подарка в связи с протокольными мероприятиями, служебными командировками и другими официальными мероприятиями, участие в которых связано с исполнением ими служебных (должностных) обязанностей, сдачи и оценки подарка, реализации (выкупа) и зачисления средств, вырученных от его реализации, утверждённое решением Архангельской городской Думы от 24.09.2014 № 155 (с изменениями), следующие изменения:

а) абзацы второй, третий пункта 1.2 изложить в следующей редакции:

«лицо, замещающее муниципальную должность городского округа «Город Архангельск» – депутат Архангельской городской Думы, Глава городского округа «Город Архангельск», осуществляющие свои полномочия на постоянной основе (далее – лица, замещающие муниципальные должности);

«муниципальный служащий городского округа «Город Архангельск» – муниципальный служащий, замещающий должность муниципальной службы в органе местного самоуправления городского округа «Город Архангельск» (далее - муниципальные служащие);»;

б) пункт 2.1 изложить в следующей редакции:

«2.1. Лица, замещающие муниципальные должности, муниципальные служащие обязаны в порядке, предусмотренном настоящим Положением, уведомлять обо всех случаях получения подарка в связи с протокольными мероприятиями, служебными командировками и другими официальными мероприятиями, участие в которых связано с исполнением ими служебных (должностных) обязанностей, орган местного самоуправления городского округа «Город Архангельск», в котором указанные лица замещают должность, проходят муниципальную службу.»;

в) в абзаце первом пункта 2.2, в пунктах 2.3, 2.4, 2.8, в подпункте 3.3.1 пункта 3.3, пунктах 3.4, 3.6 слова «, избирательной комиссии» исключить;

г) в абзаце первом пункта 3.1 слова «, избирательную комиссию» исключить;

д) в пункте 3.3 слова «, избирательной комиссией» и «, избирательной комиссии» исключить.

2. Внести в приложение № 1 к Положению о порядке сообщения лицами, замещающими муниципальные должности городского округа «Город Архангельск», и муниципальными служащими городского округа «Город Архангельск» о получении подарка в связи с протокольными мероприятиями, служебными командировками и другими официальными мероприятиями, участие в которых связано с исполнением ими служебных (должностных) обязанностей, сдачи и оценки подарка, реализации (выкупа) и зачисления средств, вырученных от его реализации, утверждённому решением Архангельской городской Думы от 24.09.2014 № 155 (с изменениями), изменение, исключив в тексте слова «, избирательной комиссии».

3. Внести в приложение № 4 к Положению о порядке сообщения лицами, замещающими муниципальные должности городского округа «Город Архангельск», и муниципальными служащими городского округа «Город Архангельск» о получении подарка в связи с протокольными мероприятиями, служебными командировками и другими официальными мероприятиями, участие в которых связано с исполнением ими служебных (должностных) обязанностей, сдачи и оценки подарка, реализации (выкупа) и зачисления средств, вырученных от его реализации, утверждённому решением Архангельской городской Думы от 24.09.2014 № 155 (с изменениями), изменение, исключив в тексте слова «, избирательной комиссии».

4. Внести в приложение № 5 к Положению о порядке сообщения лицами, замещающими муниципальные должности городского округа «Город Архангельск», и муниципальными служащими городского округа «Город Архангельск» о получении подарка в связи с протокольными мероприятиями, служебными командировками и другими официальными мероприятиями, участие в которых связано с исполнением ими служебных (должностных) обязанностей, сдачи и оценки подарка, реализации (выкупа) и зачисления средств, вырученных от его реализации, утверждённому решением Архангельской городской Думы от 24.09.2014 № 155 (с изменениями), изменение, исключив в тексте слова «, избирательной комиссии».

Председатель городской Думы
_____ И.А. Воронцов

Глава городского округа
"Город Архангельск"
_____ Д.А. Морев

АДМИНИСТРАЦИЯ ГОРОДСКОГО ОКРУГА
«ГОРОД АРХАНГЕЛЬСК»

П О С Т А Н О В Л Е Н И Е

от 18 июня 2024 г. № 987

О внесении изменений в Положение о проведении конкурса «Эстафета семейного успеха», приложение № 2 к нему и состав организационного комитета по проведению городского этапа конкурса «Эстафета семейного успеха»

1. Внести в Положение о проведении конкурса «Эстафета семейного успеха», утвержденное постановлением Администрации муниципального образования «Город Архангельск» от 1 ноября 2018 года № 1347, (с изменениями) изменение, изложив его в новой редакции согласно приложению № 1 к настоящему постановлению.

2. Внести в приложение № 2 к Положению о проведении конкурса «Эстафета семейного успеха», утвержденному постановлением Администрации муниципального образования «Город Архангельск» от 1 ноября 2018 года № 1347, (с изменениями) изменение, заменив слово «управлению» словом «департаменту».

3. Внести в состав организационного комитета по проведению городского этапа конкурса «Эстафета семейного успеха», утвержденный постановлением Администрации муниципального образования «Город Архангельск» от 1 ноября 2018 года № 1347, (с изменениями) изменение, изложив его в новой редакции согласно приложению № 2 к настоящему постановлению.

4. Опубликовать постановление в газете «Архангельск – Город воинской славы» и на официальном информационном интернет-портале городского округа «Город Архангельск».

5. Настоящее постановление вступает в силу с 1 июля 2024 года.

Глава городского округа
«Город Архангельск» **Д.А. Морев**

ПРИЛОЖЕНИЕ № 1
к постановлению Администрации
городского округа
«Город Архангельск»
от 18 июня 2024 г. № 987

«ПОЛОЖЕНИЕ
о проведении конкурса «Эстафета семейного успеха»

I. Общие положения

Настоящее Положение определяет порядок организации и проведения конкурса «Эстафета семейного успеха» (далее – конкурс).

Организатором и исполнителем конкурса является департамент по вопросам семьи, опеки и попечительства Администрации городского округа «Город Архангельск» (далее – департамент).

II. Цели и задачи конкурса

Целью конкурса является:
привлечение внимания широкой общественности к проблемам семьи, материнства, отцовства и детства.
Задачами конкурса являются:
повышение роли семьи в жизни общества;
повышение авторитета родительства в семье и обществе;
сохранение традиционных семейных ценностей;
пропаганда здорового образа жизни, преемственности духовной и нравственной семейной культуры;
профилактика и преодоление семейного неблагополучия.

III. Участники конкурса

В конкурсе могут принять участие семьи, проживающие на территории городского округа «Город Архангельск», в которых родители:
состоят в зарегистрированном браке;
занимают активную жизненную и гражданскую позицию, имея достижения и поощрения в профессиональной и (или) общественной деятельности;
ведут и пропагандируют здоровый образ жизни;
достойно воспитывают детей, то есть дети имеют достижения в учебе, работе, спорте, творческой, исследовательской, общественной деятельности.

IV. Сроки, порядок организации и проведения конкурса

Конкурс проводится ежегодно в два этапа: окружной и городской.

Окружной этап конкурса проводится с 15 февраля до 5 апреля текущего года управлениями по территориальным округам и отделом по Исакогорскому и Цигломенскому территориальным округам (далее – отдел) департамента.

Итоги окружного этапа подводятся управлениями по территориальным округам и отделом департамента до 5 апреля текущего года, по результатам которых определяются победители окружного этапа в количестве не более трех семей (по одной семье в каждой номинации) для участия в городском этапе конкурса. Итоги окружного этапа оформляются протоколом.

Городской этап конкурса проводится с 6 апреля по 15 мая текущего года.

Участники городского этапа конкурса в срок до 7 апреля текущего года представляют в управления по территориальным округам и отдел департамента следующие документы и материалы:
анкету семьи-участницы по форме согласно приложению № 1 к настоящему Положению;
характеристики членов семьи с места работы, учебы, дошкольных учреждений, учреждений дополнительного образования (далее – характеристики);
рассказ о семье в творческой форме в соответствии с заявленной номинацией, включая общие сведения о семье (объем текста не должен превышать 7 страниц);
благодарственные письма, награды (за предшествующие 3 года), отзывы представителей общественности;
публикации в средствах массовой информации (за предшествующие три года);
общую фотографию семьи (в печатном и электронном виде);
согласие на обработку персональных данных по форме согласно приложению № 2 к настоящему Положению.

Департамент вправе размещать фотографии семей-участниц конкурса в качестве социальной рекламы в соответствии с требованиями статьи 152.1 Гражданского кодекса Российской Федерации.

Управления по территориальным округам и отдел департамента направляют вышеуказанные документы и материалы, а также свои рекомендации, составленные на основании характеристик в срок до 9 апреля текущего года в адрес организационного комитета по проведению городского этапа конкурса (далее – оргкомитет) по адресу: г. Архангельск, пл. В.И. Ленина, д. 5, каб. 321.

Конкурс проводится по трем номинациям, которые утверждаются постановлением Администрации городского округа «Город Архангельск».

V. Подведение итогов конкурса, награждение победителей

Для подведения итогов конкурса и определения победителей формируется оргкомитет, состав которого утверждается постановлением Администрации городского округа «Город Архангельск».

Оргкомитет не позднее 28 апреля текущего года определяет победителя конкурса в каждой номинации.

Каждый член оргкомитета оценивает участников по представленным материалам по 10-балльной шкале с использованием следующих критериев оценки:
социальная и общественная значимость заслуг семьи;
успешные меры по охране здоровья детей;
приобщение детей к труду;
уважение и признание заслуг родителей, бабушек, дедушек среди общественности;
положительная роль общих семейных интересов и занятий в упрочении родственных отношений и связи поколений;
содержательность, качество оформления и оригинальность представленных материалов,
а также критерия, отражающего тему номинации.

Итоговая оценка участника городского этапа конкурса рассчитывается как сумма итоговых баллов по листам оценки участников конкурса всех членов оргкомитета.

По результатам итоговых оценок участников городского этапа конкурса секретарь оргкомитета формирует рейтинг участников городского этапа конкурса (начиная от большей итоговой оценки к меньшей) по каждой из номинаций.

На основании сформированного секретарем оргкомитета рейтинга участников городского этапа конкурса оргкомитет определяет победителей конкурса в номинациях.

Победителями конкурса по каждой из номинации признаются участники городского этапа конкурса, набравшие наибольшее количество баллов. При равенстве общего количества баллов голос председателя оргкомитета является решающим.

Решение оргкомитета оформляется протоколом, который подписывается председателем и секретарем оргкомитета. Итоги конкурса утверждаются постановлением Администрации городского округа «Город Архангельск».

Победители конкурса в номинациях награждаются дипломами, цветами и ценным призом стоимостью до 2 000 рублей, остальные участники городского этапа конкурса награждаются дипломами, цветами и ценным призом стоимостью до 1 000 рублей.

Награждение победителей дипломами, цветами и ценными призами осуществляется не позднее 15 мая текущего года на торжественной церемонии.».

ПРИЛОЖЕНИЕ № 2
к постановлению Администрации
городского округа
«Город Архангельск»
от 18 июня 2024 г. № 987

«СОСТАВ
организационного комитета городского этапа конкурса
«Эстафета семейного успеха»

Чиркова Ирина Александровна	-	заместитель Главы городского округа "Город Архангельск" по социальным вопросам (председатель оргкомитета)
Дулепова Ольга Валерьевна	-	директор департамента по вопросам семьи, опеки и попечительства Администрации городского округа "Город Архангельск" (заместитель председателя оргкомитета)
Корытова Светлана Владимировна	-	председатель Архангельской региональной общественной организации "Приемная семья" (по согласованию)
Щёголева Надежда Прохоровна	-	представитель совета женщин Исакогорского территориального округа (по согласованию)".

ГЛАВА ГОРОДСКОГО ОКРУГА
«ГОРОД АРХАНГЕЛЬСК»

П О С Т А Н О В Л Е Н И Е

от 18 июня 2024 г. № 992

О принятии решения о комплексном развитии территории жилой застройки городского округа «Город Архангельск» в границах части элемента планировочной структуры: ул. Кедрова, ул. Адмирала Кузнецова, ул. Красных партизан, ул. Советская, подлежащей комплексному развитию

В соответствии со статьями 66, 67 Градостроительного кодекса Российской Федерации, постановлением Правительства Архангельской области от 30 июня 2021 года № 326-пп «О комплексном развитии территорий в Архангельской области», руководствуясь статьей 38 Устава городского округа «Город Архангельск», **постановляю**:

1. Принять решение о комплексном развитии территории жилой застройки городского округа «Город Архангельск» в границах части элемента планировочной структуры: ул. Кедрова, ул. Адмирала Кузнецова, ул. Красных партизан, ул. Советская площадью 2,1554 га, с местоположением и в границах согласно приложению № 1.

2. Утвердить перечень объектов капитального строительства, не являющихся объектами культурного наследия (памятники истории и культуры) народов Российской Федерации, расположенных на территории жилой застройки городского округа «Город Архангельск» в границах части элемента планировочной структуры: ул. Кедрова, ул. Адмирала Кузнецова, ул. Красных партизан, ул. Советская, подлежащей комплексному развитию, в том числе перечень объектов капитального строительства, подлежащих сносу или реконструкции, включая многоквартирные жилые дома, согласно приложению № 2.

3. Установить предельный срок реализации решения, указанного в пункте 1 настоящего постановления – 10 лет со дня заключения договора о комплексном развитии территории.

4. Установить, что самостоятельная реализация Администрацией городского округа «Город Архангельск» решения, указанного в пункте 1 настоящего постановления, не предусмотрена.

5. Определить основные виды разрешенного использования земельных участков и объектов капитального строительства, которые могут быть выбраны, а также предельные параметры разрешенного строительства, реконструкции объектов капитального строительства на территории жилой застройки городского округа «Город Архангельск» в границах части элемента планировочной структуры: ул. Кедрова, ул. Адмирала Кузнецова, ул. Красных партизан, ул. Советская согласно приложению № 3.

6. Определить иные сведения, включаемые в решение о комплексном развитии территории жилой застройки городского округа «Город Архангельск», указанного в пункте 1 настоящего постановления, которые не предусмотрены в Градостроительном кодексе Российской Федерации и не определены Правительством Российской Федерации и объем строительства, согласно приложению № 4.

7. Опубликовать постановление в газете «Архангельск – Город воинской славы» и на официальном информационном интернет-портале городского округа «Город Архангельск».

Глава городского округа
«Город Архангельск» **Д.А. Морев**

ПРИЛОЖЕНИЕ № 1
к постановлению Главы
городского округа
«Город Архангельск»
от 18 июня 2024 г. № 992

Местоположение, границы территории жилой застройки городского округа «Город Архангельск» в границах части элемента планировочной структуры: ул. Кедрова, ул. Адмирала Кузнецова, ул. Красных партизан, ул. Советская, подлежащей комплексному развитию

Перечень координат характерных точек границ территории жилой застройки городского округа "Город Архангельск" в границах части элемента планировочной структуры: ул. Кедрова, ул. Адмирала Кузнецова, ул. Красных партизан, ул. Советская, подлежащей комплексному развитию

Номер точки	X	Y	Дирекционный угол	Длина
1	656536.03	2518995.43	80°38.9'	30.59
2	656541.00	2519025.61	168°55.2'	8.33
3	656532.83	2519027.21	171°00.2'	17.39
4	656515.65	2519029.93	169°53.3'	76.27
5	656440.57	2519043.32	170°02.7'	39.74
6	656401.43	2519050.19	261°23.6'	44.70
7	656394.74	2519005.99	171°44.9'	42.51
8	656352.68	2519012.09	170°07.0'	10.71
9	656342.12	2519013.93	82°56.2'	46.11
10	656347.79	2519059.69	169°23.8'	6.19
11	656341.70	2519060.83	169°24.0'	34.80
12	656307.50	2519067.23	169°18.8'	16.23
13	656291.55	2519070.24	266°47.6'	2.32
14	656291.42	2519067.92	176°45.3'	12.19
15	656279.25	2519068.61	266°30.2'	32.14
16	656277.29	2519036.53	356°38.0'	12.26
17	656289.53	2519035.81	266°37.7'	13.09
18	656288.76	2519022.74	266°41.2'	12.11
19	656288.06	2519010.65	177°14.3'	10.79
20	656277.28	2519011.17	266°32.8'	34.86
21	656275.18	2518976.37	355°24.2'	10.86
22	656286.00	2518975.50	266°35.5'	11.10
23	656285.34	2518964.42	266°46.7'	6.05
24	656285.00	2518958.38	175°31.5'	10.89
25	656274.14	2518959.23	267°52.4'	33.41
26	656272.90	2518925.85	351°51.5'	14.33
27	656287.09	2518923.82	90°00.0'	2.34
28	656287.09	2518926.16	351°47.4'	15.20
29	656302.13	2518923.99	81°36.3'	18.01
30	656304.76	2518941.81	351°20.6'	14.02
31	656318.62	2518939.70	81°21.1'	16.43
32	656321.09	2518955.94	175°50.6'	3.45
33	656317.65	2518956.19	83°34.5'	21.09
34	656320.01	2518977.15	353°30.4'	4.95
35	656324.93	2518976.59	72°36.5'	11.81
36	656328.46	2518987.86	344°47.8'	12.74
37	656340.75	2518984.52	351°52.2'	5.87
38	656346.56	2518983.69	281°18.6'	0.41
39	656346.64	2518983.29	346°12.9'	14.94
40	656361.15	2518979.73	257°46.1'	14.25
41	656358.13	2518965.80	349°37.6'	37.93
42	656395.44	2518958.97	260°27.7'	23.29
43	656391.58	2518936.00	350°46.1'	68.88
44	656459.57	2518924.95	80°05.4'	20.86
45	656463.16	2518945.50	81°19.9'	19.11
46	656466.04	2518964.39	352°00.8'	42.25
47	656507.88	2518958.52	95°23.3'	18.96
48	656506.10	2518977.39	88°08.4'	18.17
49	656506.69	2518995.55	23°11.0'	4.85
50	656511.15	2518997.46	355°20.1'	24.96
1	656536.03	2518995.43	-	-

ПРИЛОЖЕНИЕ № 2
к постановлению Главы
городского округа
«Город Архангельск»
от 18 июня 2024 г. № 992

ПЕРЕЧЕНЬ
объектов капитального строительства, не являющихся объектами культурного наследия (памятники истории и культуры) народов Российской Федерации, расположенных на территории жилой застройки городского округа «Город Архангельск» в границах части элемента планировочной структуры: ул. Кедрова, ул. Адмирала Кузнецова, ул. Красных партизан, ул. Советская, подлежащей комплексному развитию

№ п/п	Адрес	Кадастровый номер объекта капитального строительства	Вид работ
Многоквартирные дома, признанные аварийными и подлежащими сносу			
1.	ул. Красных партизан, д. 31	29:22:022519:51	снос
2.	ул. Красных партизан, д. 35<*>	29:22:022519:53	снос
3.	ул. Ярославская, д. 55	29:22:022519:47	снос
4.	ул. Советская, д. 44, корп. 2	29:22:022519:56	снос
5.	ул. Советская, д. 46, корп. 1	29:22:022519:59	снос
6.	ул. Ярославская, д. 59	29:22:022519:48	снос
Многоквартирные дома, не признанные аварийными и подлежащими сносу или реконструкции и расположенные в границах застроенной территории, которые соответствуют критериям, установленным постановлением Правительства Архангельской области от 30 июня 2021 года № 326-пп "О комплексном развитии территорий в Архангельской области"			
1.	ул. Красных партизан, д. 33	29:22:022519:52	снос
2.	ул. Советская, д. 44, корп. 1	29:22:022519:54	снос
3.	ул. Ярославская, д. 61	29:22:022519:46	снос
4.	ул. Ярославская, д. 61, корп. 1	29:22:022511:47	снос
Линейные объекты коммунальной, транспортной инфраструктур			
1.	участки внутриквартальной сети канализации 76-го квартала Соломбальского округа (хозяйственно-бытовая канализация)	29:22:000000:8230	
2.	наружная сеть водоснабжения (водопровод)	29:22:022519:673	
3.	участки внутриквартальной сети водопровода 76 квартала Соломбалы	29:22:022519:229	
4.	магистральный водопровод по ул. Ярославская от ул. Маяковского до ул. Мещерского	29:22:000000:8224	
5.	канализационная сеть L=1 367,8 (хозяйственно-бытовая канализация)	Реестровый номер 000009260250	
6.	водопроводная сеть	29:22:022519:45	
7.	водопроводная сеть	29:22:022519:50	
8.	сооружения канализации	29:22:022519:674	
9.	сооружения водозаборные	29:22:022519:675	
10.	сооружение коммунального хозяйства	29:22:000000:8172	
11.	канализационная сеть (ул. Ярославская)	29:22:022519:624	

<*> В соответствии с Перечнем многоквартирных домов, признанных аварийными до 1 января 2017 года, приложения № 2 к адресной программе Архангельской области «Переселение граждан из аварийного жилищного фонда на 2019 - 2025 годы», утвержденной постановлением Правительства Архангельской области от 26 марта 2019 года № 153-пп (с изменениями).

ПРИЛОЖЕНИЕ № 3
к постановлению Главы
городского округа
«Город Архангельск»
от 18 июня 2024 г. № 992

Основные виды разрешенного использования земельных участков и объектов капитального строительства, которые могут быть выбраны при реализации решения о комплексном развитии территории жилой застройки городского округа «Город Архангельск» в границах части элемента планировочной структуры: ул. Кедрова, ул. Адмирала Кузнецова, ул. Красных партизан, ул. Советская, а также предельные параметры разрешенного строительства, реконструкции объектов капитального строительства

Основные виды разрешенного использования	Предельные размеры земельных участков и предельные параметры разрешенного строительства реконструкции объектов капитального строительства	Код разрешенного использования <*>
Малоэтажная многоквартирная жилая застройка	Минимальные размеры земельного участка – 500 кв. м. Максимальные размеры земельного участка – не подлежит установлению. Минимальный процент застройки в границах земельного участка – 10. Максимальный процент застройки в границах земельного участка – 40 Предельное количество надземных этажей – до 4 (включая мансардный). Предельная высота объекта не более 20 м. Минимальная доля озеленения территории – 15%.	2.1.1
Среднеэтажная жилая застройка	Минимальный размер земельного участка – 1200 кв. м. Максимальные размеры земельного участка – 53 000 кв. м. Минимальный процент застройки в границах земельного участка – 10. Максимальный процент застройки в границах земельного участка – 40. Предельное количество надземных этажей – 8. Предельная высота объекта не более 40 м. Минимальная доля озеленения территории – 15%.	2.5
Многоэтажная жилая застройка (высотная застройка)	Минимальный размер земельного участка – 1500 кв. м. Максимальные размеры земельного участка – 53000 кв. м. Минимальный процент застройки в границах земельного участка – 10. Максимальный процент застройки в границах земельного участка – 40. Максимальный процент застройки подземной части земельного участка – 80. Предельное количество надземных этажей – 16. Предельная высота объекта не более 60 м. Минимальная доля озеленения территории – 15%.	2.6
Бытовое обслуживание	Минимальные размеры земельного участка – 500 кв. м. Максимальные размеры земельного участка – 53000 кв. м. Минимальный процент застройки в границах земельного участка – 10. Максимальный процент застройки в границах земельного участка – 50. Предельное количество надземных этажей – 8 Предельная высота объекта не более 40 м. Минимальная доля озеленения территории – 15%.	3.3
Образование и просвещение	Минимальные размеры земельного участка для объектов дошкольного образования: - до 100 мест – 44 кв. м на место; - свыше 100 мест – 38 кв. м на место. Минимальные размеры земельного участка для объектов начального и среднего общего образования при вместимости: от 30 до 170 учащихся – 80 кв. м на учащегося; от 170 до 340 учащихся – 55 кв. м на учащегося; от 340 до 510 учащихся – 40 кв. м на учащегося; от 510 до 660 учащихся – 35 кв. м на учащегося; от 660 до 1 000 учащихся – 28 кв. м на учащегося; от 1 000 до 1 500 учащихся – 24 кв. м на учащегося; свыше 1 500 учащихся – 22 кв. м на учащегося. Размеры земельных участков могут быть уменьшены на 40% в условиях реконструкции объекта и в стесненных условиях. Максимальные размеры земельного участка – 53 000 кв. м. Минимальный процент застройки в границах земельного участка – 10. Максимальный процент застройки в границах земельного участка – 40 . Предельное количество надземных этажей – 8. Предельная высота объекта не более 40 м. Минимальная доля озеленения территории – 15%.	3.5
Обеспечение внутреннего правопорядка	Минимальные размеры земельного участка для объектов пожарной охраны государственной противопожарной службы: - до 3 машин – 5 000 кв. м; - от 4 до 6 машин – 9 000 кв. м; - от 8 до 10 машин – 18 000 кв. м. Минимальные размеры земельного участка для иных объектов обеспечения внутреннего правопорядка – 5 000 кв.м. Максимальные размеры земельного участка – 53 000 кв.м. Минимальный процент застройки в границах земельного участка – 10. Максимальный процент застройки в границах земельного участка – 80. Предельное количество надземных этажей – не подлежит установлению. Предельная высота объекта – не подлежит установлению. Минимальная доля озеленения территории – 15%.	8.3
Магазины	Минимальные размеры земельного участка – 500 кв. м. Максимальные размеры земельного участка – 53 000 кв.м. Минимальный процент застройки в границах земельного участка – 10. Максимальный процент застройки в границах земельного участка – 50 Предельное количество надземных этажей – 8. Предельная высота объекта не более 40 м. Минимальная доля озеленения территории – 15%.	4.4
Общественное питание	Минимальные размеры земельного участка: - при числе мест до 100 – 0,2 га на объект; - при числе мест свыше 100 до 150 – 0,15 га на объект; - при числе мест свыше 150 – 0,1 га на объект; Максимальные размеры земельного участка – 53 000 кв.м. Минимальный процент застройки в границах земельного участка – 10. Максимальный процент застройки в границах земельного участка – 50. Предельное количество надземных этажей – 8. Предельная высота объекта не более 40 м. Минимальная доля озеленения территории – 15%.	4.6
Отдых (рекреация)	Минимальные размеры земельного участка – 100 кв.м. Максимальные размеры земельного участка – 53 000 кв.м. Минимальный процент застройки в границах земельного участка – 10. Максимальный процент застройки в границах земельного участка – 50. Предельное количество надземных этажей – не подлежит установлению. Предельная высота объекта – не подлежит установлению. Минимальная доля озеленения территории – 15%.	5.0
Благоустройство территории	Минимальные размеры земельного участка – 100 кв. м. Максимальные размеры земельного участка – 53 000 кв. м. Минимальные отступы от границ земельного участка в целях определения места допустимого размещения объекта, предельное количество надземных этажей, предельная высота объекта, максимальный процент застройки в границах земельного участка, минимальный процент озеленения в границах земельного участка не подлежат установлению.	12.0.2

Указанные основные виды разрешенного использования земельных участков и объектов капитального строительства, предельные параметры разрешенного строительства определены во исполнение пункта 5 части 1 статьи 67 Градостроительного кодекса Российской Федерации.

Минимальный отступ зданий, строений, сооружений от действующих красных линий (со стороны ул. Советской, ул. Красных партизан) вновь строящихся или реконструируемых зданий, строений, сооружений должен быть на расстоянии не менее 5 метров. Действующие красные линии утверждены в составе проекта планировки района «Соломбала» муниципального образования «Город Архангельск», утвержденного распоряжением мэра города Архангельска от 6 сентября 2013 года № 2544р (с изменениями), и не подлежат изменению.

Минимальные отступы от границ земельного участка в целях определения места допустимого размещения зданий, строений, сооружений – 3 метра.

Жилые здания со встроенными в первые этажи или пристроенными помещениями общественного назначения, кроме учреждений образования и просвещения, допускается размещать только со стороны красных линий (ул. Советская, ул. Красных партизан).

Коэффициент плотности застройки – 2 (зона застройки многоэтажными жилыми домами (9 этажей и более).

Со дня принятия решения о комплексном развитии территории и до дня утверждения документации по планировке территории, в отношении которой принято решение о ее комплексном развитии, изменение вида разрешенного использования земельных участков и (или) объектов капитального строительства, расположенных в границах такой территории, не допускается (часть 4.1 статьи 37 Градостроительного кодекса Российской Федерации).

<*> В соответствии с классификатором видов разрешенного использования земельных участков, утвержденным приказом Росреестра от 10 ноября 2020 года № П/0412 (с изменениями).

ПРИЛОЖЕНИЕ № 4
к постановлению Главы
городского округа
«Город Архангельск»
от 18 июня 2024 г. № 992

I. Иные сведения,
включаемые в решение о комплексном развитии территории жилой застройки городского округа “Город Архангельск” в границах части элемента планировочной структуры: ул. Кедрова, ул. Адмирала Кузнецова, ул. Красных партизан, ул. Советская, которые не предусмотрены в Градостроительном кодексе Российской Федерации и не определены Правительством Российской Федерации

1. Границы территории, подлежащей комплексному развитию, отображены на схеме, выполненной в масштабе 1:1500, что позволяет передать информацию о предлагаемых границах (схема к приложению № 1).

2. Сведения, обосновывающие границы территории, подлежащей комплексному развитию.

1) сложившаяся планировка территории:

Застройка малоэтажная.

Жилой дом/Здание (многоквартирный дом) № 35 по ул. Красных партизан (кадастровый номер 29:22:022519:53) - признан аварийным и подлежащим сносу. Снос и расселение указанного дома осуществляется за счет федеральных средств, предусмотренных в рамках адресной программы Архангельской области «Переселение граждан из аварийного жилищного фонда на 2019 – 2025 годы», утвержденной постановлением Правительства Архангельской области от 26 марта 2019 года № 153-пп (с изменениями).

Жилые дома/здания (многоквартирные дома) № 55 по ул. Ярославской (кадастровый номер 29:22:022519:47), № 44, корп. 2 по ул. Советской (кадастровый номер 29:22:022519:56), № 59 по ул. Ярославской (кадастровый номер 29:22:022519:48), № 31 по ул. Красных партизан (кадастровый номер 29:22:022519:51), № 46, корп. 1 по ул. Советской (кадастровый номер 29:22:022519:59) признаны аварийными и подлежащими сносу. Снос и расселение указанных домов осуществляется за счет внебюджетных источников (за счет средств лица, заключившего договор).

Жилые дома/здания (многоквартирные дома) № 33 по ул. Красных партизан (кадастровый номер 29:22:022519:52), № 44, корп. 1 по ул. Советской (кадастровый номер 29:22:022519:54), № 61 по ул. Ярославской (кадастровый номер 29:22:022519:46), № 61, корп. 1 по ул. Ярославской (кадастровый номер 29:22:022511:47), не признанные аварийными и подлежащими сносу по критериям, установленным постановлением Правительства Архангельской области от 30 июня 2021 года № 326-пп «О комплексном развитии территорийв Архангельской области». Снос и расселение указанных домов осуществляется за счет внебюджетных источников (за счет средств лица, заключившего договор).

Согласно постановлению Правительства Архангельской области от 18 ноября 2014 года № 460-пп «Об утверждении границ зон охраны объектов культурного наследия (памятников истории и культуры) народов Российской Федерации, расположенных на территории исторического центра города Архангельска (в Ломоносовском, Октябрьском и Соломбальском территориальных округах)» в границах части элемента планировочной структуры: ул. Кедрова, ул. Адмирала Кузнецова, ул. Красных партизан, ул. Советская площадью 2,1554 га, подлежащей комплексному развитию, отсутствуют объекты культурного наследия.

В границах территории площадью 2,1554 га, подлежащей комплексному развитию, предусматривается:

В целях освобождения территории для дальнейшего формирования участка под размещение детского дошкольного учреждения местного значения - детский сад на 125 мест (площадь участка 0,44 га), уточняется проектом планировки и проектом межевания, снос и расселение следующих домов:

ул. Ярославская, д. 61, корп. 1	29:22:022511:47
ул. Ярославская, д. 61	29:22:022519:46
ул. Ярославская, д. 59	29:22:022519:48
ул. Советская, д. 44, корп. 2	29:22:022519:56
ул. Советская, д. 44, корп. 1	29:22:022519:54
ул. Советская, д. 46, корп. 1	29:22:022519:59

Реализация строительства детского дошкольного учреждения (детский сад на 125 мест) осуществляется из бюджетных средств федерального бюджета.

Строительство объектов жилого назначения, с учетом обеспеченности территории улично-дорожной сетью, местами хранения автотранспорта, объектами социальной, инженерной, коммерческой инфраструктуры, элементами благоустройства.

Предполагаемое размещение жилых помещений общей площадьюне более 29,16 тыс. кв. м.

2) существующее землепользование:

29:22:022519:24 Государственная собственность.

3) наличие инженерной, транспортной, коммунальной и социальной инфраструктур (планируемой и существующей):

Транспортная инфраструктура:

Сформирована.

Транспортная связь обеспечивается по ул. Советской (магистральная улица общегородского значения регулируемого движения), по ул. Кедрова, ул. Адмирала Кузнецова (магистральные улицы районного значения),ул. Красных партизан (улица местного значения) в соответствии с картой планируемого размещения автомобильных дорог местного значения муниципального образования «Город Архангельск», включая созданиеи обеспечение функционирования парковок, в составе генерального плана муниципального образования «Город Архангельск», утвержденного постановлением министерства строительства и архитектуры Архангельской области от 2 апреля 2020 года № 37-п (с изменениями).

Инженерная и коммунальная инфраструктуры:

На территории имеются сети: водоснабжения, хозяйственно-бытовой канализации, наружного освещения, ливневой канализации, тепловая сеть наземная, газоснабжения, электроснабжения, связи.

Предложения по обеспечению сохранения существующих инженерных сетей, их реконструкции, а также по строительству новых инженерных сетей определяются проектом планировки территории с учетом планируемой застройки по техническим условиям, выданными ресурсоснабжающими организациями.

Социальная инфраструктура:

в радиусе 340 м на земельном участке с кадастровым номером 29:22:022518:4 расположено здание детского дошкольного учреждения: муниципальное бюджетное дошкольное образовательное учреждение городского округа «Город Архангельск» «Детский сад комбинированного вида № 183 «Огонек» по ул. Гуляева, д. 104;

в радиусе 420 м на земельном участке с кадастровым номером 29:22:022531:3 расположено здание детского дошкольного учреждения: муниципальное бюджетное дошкольное образовательное учреждение городского округа «Город Архангельск» «Детский сад комбинированного вида № 183 «Огонек» по ул. Челюскинцев, д. 28, корп. 1;

в радиусе 500 м на земельном участке с кадастровым номером 29:22:022534:9 расположено здание детского дошкольного учреждения: муниципальное бюджетное дошкольное образовательное учреждение городского округа «Город Архангельск» «Центр развития ребенка - детский сад № 140 «Творчество» по просп. Никольскому, д. 88, корп. 1;

в радиусе 660 м на земельном участке с кадастровым номером 29:22:022514:9 расположено здание общеобразовательного учреждения: муниципальное бюджетное общеобразовательное учреждение городского округа «Город Архангельск» «Средняя школа № 49 имени В.Ф. Чуданова» по просп. Никольскому, д. 152;

в радиусе 320 м на земельном участке с кадастровым номером 29:22:022520:10 расположено здание общеобразовательного учреждения: муниципальное бюджетное общеобразовательное учреждение городского округа «Город Архангельск» «Средняя школа № 62 имени Героя Советского Союза В.Ф. Маргелова» по ул. Кедрова, д. 34;

на расстоянии 430 м на земельном участке с кадастровым номером 29:22:022528:9 расположено здание общеобразовательного учреждения: муниципальное бюджетное общеобразовательное учреждение городского округа «Город Архангельск» «Средняяшкола № 52 имени Героя Советского Союза Г.И. Катарина» по ул. Маяковского, д. 41;

в радиусе 800 м на земельном участке с кадастровым номером 29:22:022536:11 расположено здание общеобразовательного учреждения: муниципальное бюджетное общеобразовательное учреждение городского округа «Город Архангельск»«Открытая (сменная) школа» по ул. Терехина, д. 3;

4) наличие объектов федерального, регионального, местного значения, размещение которых предусмотрено на основании отраслевых документов стратегического планирования, стратегий социально-экономического развития Архангельской области и соответствующего муниципального образования Архангельской области, документов территориального планирования Российской Федерации, Архангельской области и соответствующих муниципальных образований Архангельской области, межгосударственных программ, государственных программ Российской Федерации, национальных проектов, государственных программ Архангельской области, инвестиционных программ субъектов естественных монополий, решений органов государственной власти, иных главных распорядителей средств соответствующих бюджетов, предусматривающих создание объектов федерального, регионального и местного значения:

В границах части элемента планировочной структуры: ул. Кедрова, ул. Адмирала Кузнецова, ул. Красных партизан, ул. Советская планируется размещение детского дошкольного учреждения местного значения (детский сад на 125 мест). Осуществление мероприятий по соответствующим изменениям в градостроительную документацию в процессе исполнения. Реализация строительства детского дошкольного учреждения местного значения (детский сад на 125 мест) осуществляется из бюджетных средств федерального бюджета;

5) ограничения использования территории, включая зоны с особыми условиями использования территории, и иные режимы и ограничения использования территории, предусмотренные законодательством Российской Федерации, Архангельской области.

Территория в границах части элемента планировочной структуры: ул. Кедрова, ул. Адмирала Кузнецова, ул. Красных партизан, ул. Советская площадью 2,1554 га, подлежащей комплексному развитию, полностью расположена в границах следующих зон:

зона регулирования застройки 3 типа в соответствии с постановлением Правительства Архангельской области от 18 ноября 2014 года № 460-пп «Об утверждении границ зон охраны объектов культурного наследия (памятников истории и культуры) народов Российской Федерации, расположенных на территории исторического центра города Архангельска(в Ломоносовском, Октябрьском и Соломбальском территориальных округах)»;

третий пояс ЗСО источников водоснабжения.

Территория в границах части элемента планировочной структуры: ул. Кедрова, ул. Адмирала Кузнецова, ул. Красных партизан, ул. Советская площадью 2,1554 га, подлежащей комплексному развитию, частично расположена в границах следующих зон:

зона с реестровым номером границы: 29:22-6.1390; вид: Охранная зона инженерных коммуникаций, Зона охраны искусственных объектов; наименование: Зона с особыми условиями использования территории линии кабельной 6 кВ от ТП №256 до 2БКТПБ-630/6/0,4 кВ в г. Архангельске. Ограничение: Запрещается осуществлять любые действия, которые могут нарушить безопасную работу объектов электросетевого хозяйства, в том числе привести к их повреждению или уничтожению, и (или) повлечь причинение вреда жизни, здоровью граждан и имуществу физических или юридических лиц, а также повлечь нанесение экологического ущерба и возникновение пожаров, в том числе: а) набрасывать на провода и опоры воздушных линий электропередачи посторонние предметы, а также подниматься на опоры воздушных линий электропередачи; б) размещать любые объекты и предметы (материалы) в пределах созданных в соответствии с требованиями нормативно-технических документов проходов и подъездов для доступа к объектам электросетевого хозяйства, а также проводить любые работы и возводить сооружения, которые могут препятствовать доступу к объектам электросетевого хозяйства, без создания необходимых для такого доступа проходов и подъездов; в) находиться в пределах огороженной территории и помещениях распределительных устройств и подстанций, открывать двери и люки распределительных устройств и подстанций, производить переключения и подключения в электрических сетях (указанное требование не распространяется на работников, занятых выполнением разрешенных в установленном порядке работ), разводить огонь в пределах охранных зон вводных и распределительных устройств, подстанций, воздушных линий электропередачи, а также в охранных зонах кабельных линий электропередачи; г) размещать свалки; д) производить работы ударными механизмами, сбрасывать тяжести массой свыше 5 тонн, производить сброс и слив едких и коррозионных веществ и горюче-смазочных материалов (в охранных зонах подземных кабельных линий электропередачи); е) складировать или размещать хранилища любых, в том числе горюче-смазочных, материалов; ж) размещать детские и спортивные площадки, стадионы, рынки, торговые точки, полевые станы, загоны для скота, гаражи и стоянки всех видов машин и механизмов, проводить любые мероприятия, связанные с большим скоплением людей, не занятых выполнением разрешенных в установленном порядке работ (в охранных зонах воздушных линий электропередачи); з) использовать (запускать) любые летательные аппараты, в том числе воздушных змеев, спортивные модели летательных аппаратов (в охранных зонах воздушных линий электропередачи); и) бросать якоря с судов и осуществлять их проход с отданными якорями, цепями, лотами, волокушами и тралами (в охранных зонах подводных кабельных линий электропередачи); к) осуществлять проход судов с поднятыми стрелами кранов и других механизмов (в охранных зонах воздушных линий электропередачи). Ограничения использования объектов недвижимости предусмотрены «Правилами установления охранных зон объектов электросетевого хозяйства и особых условий использования земельных участков, расположенных в границах таких зон», утвержденными Постановлением Правительства Российской Федерации от 24.02.2009 г. № 160;

зона с реестровым номером границы: 29:22-6.1458; вид: Охранная зона инженерных коммуникаций, Зона охраны искусственных объектов; наименование: Зона с особыми условиями использования территории линии кабельной 0,4 кВ от 2БКТПБ-630/6/0,4 кВ до оп.№14 ВЛ-0,4 кВв г. Архангельске; ограничение: Запрещается осуществлять любые действия, которые могут нарушить безопасную работу объектов электросетевого хозяйства, в том числе привести к их повреждению или уничтожению, и (или) повлечь причинение вреда жизни, здоровью граждан и имуществу физических или юридических лиц, а также повлечь нанесение экологического ущерба и возникновение пожаров, в том числе: а) набрасывать на провода и опоры воздушных линий электропередачи посторонние предметы, а также подниматься на опоры воздушных линий электропередачи; б) размещать любые объекты и предметы (материалы) в пределах созданных в соответствии с требованиями нормативно-технических документов проходов и подъездов для доступа к объектам электросетевого хозяйства, а также проводить любые работы и возводить сооружения, которые могут препятствовать доступу к объектам электросетевого хозяйства, без создания необходимых для такого доступа проходов и подъездов; в) находиться в пределах огороженной территории и помещениях распределительных устройств и подстанций, открывать двери и люки распределительных устройств и подстанций, производить переключения и подключения в электрических сетях (указанное требование не распространяется на работников, занятых выполнением разрешенных в установленном порядке работ), разводить огонь в пределах охранных зон вводных и распределительных устройств, подстанций, воздушных линий электропередачи, а также в охранных зонах кабельных линий электропередачи; г) размещать свалки; д) производить работы ударными механизмами, сбрасывать тяжести массой свыше 5 тонн, производить сброс и слив едких и коррозионных веществ и горюче-смазочных материалов (в охранных зонах подземных кабельных линий электропередачи); е) складировать или размещать хранилища любых, в том числе горюче-смазочных, материалов; ж) размещать детские и спортивные площадки, стадионы, рынки, торговые точки, полевые станы, загоны для скота, гаражи и стоянки всех видов машин и механизмов, проводить любые мероприятия, связанные с большим скоплением людей, не занятых выполнением разрешенных в установленном порядке работ (в охранных зонах воздушных линий электропередачи); з) использовать (запускать) любые летательные аппараты, в том числе воздушных змеев, спортивные модели летательных аппаратов (в охранных зонах воздушных линий электропередачи); и) бросать якоря с судов и осуществлять их проход с отданными якорями, цепями, лотами, волокушами и тралами (в охранных зонах подводных кабельных линий электропередачи); к) осуществлять проход судов с поднятыми стрелами кранов и других механизмов (в охранных зонах воздушных линий электропередачи). Ограничения использования объектов недвижимости предусмотрены «Правилами установления охранных зон объектов электросетевого хозяйства и особых условий использования земельных участков, расположенных в границах таких зон», утвержденными Постановлением Правительства Российской Федерации от 24.02.2009 г. № 160;

зона с реестровым номером границы: 29:22-6.642; вид: Охранная зона инженерных коммуникаций, Зона охраны искусственных объектов: наименование: Охранная зона «ВЛ-04 УЛ. НОВОЗЕМЕЛЬСКАЯ»; ограничение: в соответствии с Правилами охраны электрических сетей, размещенных на земельных участках, утвержденными Постановлением Российской Федерации «О порядке установления охранных зон объектов электросетевого хозяйства и особых условий использования земельных участков, расположенных в границах таких зон» № 160 от 24 февраля 2009 г. в п. 8, п.10, п.11 установлены особые условия использования земельных участков, расположенных в пределах охранной зоны;

зона с реестровым номером границы: 29:00-6.275; вид: Иная зона с особыми условиями использования территории, Иные зоны с особыми условиями использования территории; наименование: Граница зоны подтопления муниципального образования «Город Архангельск» (территориальные округа Соломбальский, Северный); ограничение: в границах зон затопления, подтопления, в соответствии с законодательством Российской Федерации о градостроительной деятельности отнесенных к зонам с особыми условиями использования территорий, запрещаются: 1) размещение новых населенных пунктов и строительство объектов капитального строительства без обеспечения инженерной защиты таких населенных пунктов и объектов от затопления, подтопления; 2) использование сточных вод в целях регулирования плодородия почв; 3) размещение кладбищ, скотомогильников, объектов размещения отходов производства и потребления, химических, взрывчатых, токсичных, отравляющих и ядовитых веществ, пунктов хранения и захоронения радиоактивных отходов; 4) осуществление авиационных мер по борьбе с вредными организмами. Водный кодекс Российской Федерации (от 03.06.2006№ 74-ФЗ);

зона с реестровым номером границы: 29:22-6.1414; вид: Охранная зона инженерных коммуникаций, Зона охраны искусственных объектов; наименование: Зона с особыми условиями использования территории подстанции комплектной 2БКТПБ-630/6/0,4кВ в г. Архангельске; ограничение: Запрещается осуществлять любые действия, которые могут нарушить безопасную работу объектов электросетевого хозяйства, в том числе привести к их повреждению или уничтожению, и (или) повлечь причинение вреда жизни, здоровью граждан и имуществу физических или юридических лиц, а также повлечь нанесение экологического ущерба и возникновение пожаров, в том числе: а) набрасывать на провода и опоры воздушных линий электропередачи посторонние предметы, а также подниматься на опоры воздушных линий электропередачи; б) размещать любые объекты и предметы (материалы) в пределах созданных в соответствии с требованиями нормативно-технических документов проходов и подъездов для доступа к объектам электросетевого хозяйства, а также проводить любые работы и возводить сооружения, которые могут препятствовать доступу к объектам электросетевого хозяйства, без создания необходимых для такого доступа проходов и подъездов; в) находиться в пределах огороженной территории и помещениях распределительных устройств и подстанций, открывать двери и люки распределительных устройств и подстанций, производить переключения и подключения в электрических сетях (указанное требование не распространяется на работников, занятых выполнением разрешенных в установленном порядке работ), разводить огонь в пределах охранных зон вводных и распределительных устройств, подстанций, воздушных линий электропередачи, а также в охранных зонах кабельных линий электропередачи; г) размещать свалки; д) производить работы ударными механизмами, сбрасывать тяжести массой свыше 5 тонн, производить сброс и слив едких и коррозионных веществ и горюче-смазочных материалов (в охранных зонах подземных кабельных линий электропередачи); е) складировать или размещать хранилища любых, в том числе горюче-смазочных, материалов; ж) размещать детские и спортивные площадки, стадионы, рынки, торговые точки, полевые станы, загоны для скота, гаражи и стоянки всех видов машин и механизмов, проводить любые мероприятия, связанные с большим скоплением людей, не занятых выполнением разрешенных в установленном порядке работ (в охранных зонах воздушных линий электропередачи); з) использовать (запускать) любые летательные аппараты, в том числе воздушных змеев, спортивные модели летательных аппаратов (в охранных зонах воздушных линий электропередачи); и) бросать якоря с судов и осуществлять их проход с отданными якорями, цепями, лотами, волокушами и тралами (в охранных зонах подводных кабельных линий электропередачи); к) осуществлять проход судов с поднятыми стрелами кранов и других механизмов (в охранных зонах воздушных линий электропередачи). Ограничения использования объектов недвижимости предусмотрены «Правилами установления охранных зон объектов электросетевого хозяйства и особых условий использования земельных участков, расположенных в границах таких зон», утвержденными постановлением Правительства Российской Федерации от 24.02.2009 № 160;

зона с реестровым номером границы: 29:00-6.274, вид: Иная зона с особыми условиями использования территории, Иные зоны с особыми условиями использования территории; наименование: Граница зоны затопления муниципального образования «Город Архангельск»(территориальные округа Соломбальский, Северный); ограничение: В границах зон затопления, подтопления, в соответствии с законодательством Российской Федерации о градостроительной деятельности отнесенных к зонам с особыми условиями использования территорий, запрещаются: 1) размещение новых населенных пунктов и строительство объектов капитального строительства без обеспечения инженерной защиты таких населенных пунктов и объектов от затопления, подтопления; 2) использование сточных вод в целях регулирования плодородия почв; 3) размещение кладбищ, скотомогильников, объектов размещения отходов производства и потребления, химических, взрывчатых, токсичных, отравляющих и ядовитых веществ, пунктов хранения и захоронения радиоактивных отходов; 4) осуществление авиационных мер по борьбе с вредными организмами. Водный кодекс Российской Федерации (от 03.06.2006 № 74-ФЗ).

3. Перечень земельных участков и расположенных на них объектов недвижимости

№ п/п	Кадастровый номер земельного участка	Кадастровый номер объекта недвижимости
1.	29:22:022519:24	-

4. Информация об источниках финансирования

Внебюджетные источники финансирования.

Реализация решения о комплексном развитии территории жилой застройкигородского округа «Город Архангельск» в отношении территории в границах части элемента планировочной структуры: ул. Кедрова, ул. Адмирала Кузнецова, ул. Красных партизан, ул. Советская площадью 2,1554 га осуществляется без привлечения и использования бюджетных средств городского округа «Город Архангельск» и Правительства Архангельской области.

5. Информация о возможности подключения (технологического присоединения) объектов капитального строительства к сетям инженерно-технического обеспечения имеется:

к сетям электроснабжения (письмо Архангельский филиал ПАО «Россети Северо-Запад» от 18 мая 2023 года № МР2/1/69-09/3798; от 25 декабря 2023 года № МР2/1-1/10-40/14077);

к сетям ливневой канализации (письмо МУП «Городское благоустройство» от 22 мая 2023 года № 656);

к сетям связи (письмо ПАО «Ростелеком» от 26 апреля 2023 года № 01/17/10021/23);

к сетям теплоснабжения (письмо ПАО «ТГК-2» от 13 февраля 2024 года № 2201/282-2024).

II. Объем строительства

Территория
в границах части элемента планировочной структуры: ул. Кедрова, ул. Адмирала Кузнецова, ул. Красных партизан, ул. Советская площадью 2,1554 га

В границах части элемента планировочной структуры: ул. Кедрова, ул. Адмирала Кузнецова, ул. Красных партизан, ул. Советская площадью 2,1554 га предусматривается строительство объектов жилого назначения, с учетом обеспеченности территории улично-дорожной сетью, местами хранения автотранспорта, объектами социальной, инженерной, коммерческой инфраструктуры, элементами благоустройства.

Общий объем строительства площадью не более 34,31 тыс. кв. м, где не более29,16 тыс. кв. м - общая площадь жилых помещений; не более 5,15 тыс. кв. м - общая площадь нежилых помещений.

В границах части элемента планировочной структуры: ул. Кедрова, ул. Адмирала Кузнецова, ул. Красных партизан, ул. Советская планируется размещение детского дошкольного учреждения местного значения - детский сад на 125 мест (площадь участка 0,44 га), уточняется проектом планировки и проектом межевания.

Помимо размещаемых объектов капитального строительства на территории предусматривается:

устройство площадок для игр детей дошкольного и младшего школьного возраста;

устройство спортивных площадок;

устройство площадок для отдыха взрослого населения;

элементы улично-дорожной сети, включая элементы озеленения и благоустройства, тротуаров и парковок.

Расчет площадок общего пользования различного назначения исполнятьв соответствии с местными нормативами градостроительного проектирования муниципального образования «Город Архангельск», утвержденными решением Архангельской городской Думы от 20 сентября 2017 года № 567 (с изменениями) и СП 42.13330.2016 «Свод правил. Градостроительство. Планировка и застройка городских и сельских поселений. Актуализированная редакция СНиП 2.07.01-89*».

Документацией по планировке территории в границах части элемента планировочной структуры: ул. Кедрова, ул. Адмирала Кузнецова, ул. Красных партизан, ул. Советская предусмотреть следующее:

установить границу зоны планируемого размещения объекта капитального строительства – детского дошкольного учреждения местного значения (детский сад на 125 мест, площадь участка 0,44 га);

определить местоположение границ образуемого земельного участка с видом разрешенного использования «Образование и просвещение (3.5)»;

предусмотреть перенос трансформаторной подстанции, расположенной на земельном участке с кадастровым номером 29:22:022519:24 по условиямАрхангельского филиала ПАО «Россети Северо-Запад» от 25 декабря 2023 года № МР2/1-1/10-40/14077.

Реализация строительства объектов жилого назначения, с учетом обеспеченности территории улично-дорожной сетью, местами хранения автотранспорта, объектами социальной, инженерной, коммерческой инфраструктуры, элементами благоустройства осуществляется за счет внебюджетных источников (за счет средств лица, заключившего договор).

Подготовку документации по планировке территории (проект планировки и проект межевания), а также при необходимости внесение изменений в генеральный план городского округа, правила землепользования и застройки осуществляет лицо, заключившее договор о комплексном развитии территории во исполнение пункта 7 части 6 статьи 66 Градостроительного кодекса Российской Федерации.

Изменения в правила землепользования и застройки должны быть внесены в срок не позднее чем девяносто дней со дня утверждения проекта планировки территории в целях ее комплексного развития во исполнение части 3.4 статьи 33 Градостроительного кодекса Российской Федерации.

Со дня принятия решения о комплексном развитии территории и до дня утверждения документации по планировке территории, в отношении которой принято решение о ее комплексном развитии, изменение вида разрешенного использования земельных участков и (или) объектов капитального строительства, расположенных в границах такой территории, не допускается (часть 4.1 статьи 37 Градостроительного кодекса Российской Федерации).

ГЛАВА ГОРОДСКОГО ОКРУГА
«ГОРОД АРХАНГЕЛЬСК»

П О С Т А Н О В Л Е Н И Е

от 19 июня 2024 г. № 998

О внесении изменения в приложение № 2 к постановлению Главы городского округа «Город Архангельск» от 29 декабря 2023 года № 2231

1. Внести в приложение № 2 к постановлению Главы городского округа «Город Архангельск» от 29 декабря 2023 года № 2231 «О принятии решения о комплексном развитии территории жилой застройки городского округа «Город Архангельск» в границах части элемента планировочной структуры: ул. Добролюбова, ул. Партизанская, ул. Мусинского, ул. Ильича» (с изменениями) изменение, изложив его в новой прилагаемой редакции.
2. Опубликовать постановление в газете «Архангельск – Город воинской славы» и на официальном информационном интернет-портале городского округа «Город Архангельск».

Глава городского округа
«Город Архангельск» **Д.А. Морев**

ПРИЛОЖЕНИЕ
к постановлению Главы
городского округа
«Город Архангельск»
от 19 июня 2024 г. № 998

«ПРИЛОЖЕНИЕ № 2
к постановлению Главы
городского округа
«Город Архангельск»
от 29 декабря 2023 г. № 2231

ПЕРЕЧЕНЬ
объектов капитального строительства, не являющихся объектами культурного наследия (памятники истории и культуры) народов Российской Федерации, расположенных на территории жилой застройки городского округа «Город Архангельск» в границах части элемента планировочной структуры: ул. Добролюбова, ул. Партизанская, ул. Мусинского, ул. Ильича, подлежащей комплексному развитию

№ п/п	Адрес	Кадастровый номер объекта капитального строительства	Вид работ
Многоквартирные дома, признанные аварийными и подлежащими сносу			
1.	ул. Добролюбова, д. 16	29:22:031610:14	снос
2.	ул. Добролюбова, д. 18	29:22:031610:17	снос
3.	ул. Добролюбова, д. 18, корп. 1	29:22:031610:16	снос
4.	ул. Добролюбова, д. 20	29:22:031610:19	снос
5.	ул. Ударников, д. 15, корп. 1	29:22:031610:31	снос
6.	ул. Ударников, д. 15	29:22:031610:30	снос
7.	ул. Ударников, д. 11 <*>	29:22:031610:29	снос

<*> В соответствии с Перечнем многоквартирных домов, признанных аварийными до 1 января 2017 года, приложения № 2 к адресной программе Архангельской области «Переселение граждан из аварийного жилищного фонда на 2019 – 2025 годы», утвержденной постановлением Правительства Архангельской области от 26 марта 2019 года № 153-пп (с изменениями).

Линейные объекты коммунальной, транспортной инфраструктур

№ п/п	Адрес	Кадастровый номер объекта капитального строительства
1.	Подъезд к пожарному водоему № 20 по ул. Добролюбова, д. 16	Реестровый номер 000010324407
2.	Улица Титова	29:22:000000:7775
3.	Улица Ударников	29:22:000000:7583
4.	Дорога ул. Партизанская	29:22:000000:7577
5.	Улица Добролюбова	29:22:000000:7656
6.	Канализационные сети самотечной ХФК КНС № 6 ул. Партизанская, д. 9, стр. 1	29:22:031610:39
7.	Тепловая сеть от ТП № 5	29:22:000000:1510
8.	Водопроводные сети L=35546,5 м	29:22:000000:1747".

АДМИНИСТРАЦИЯ ГОРОДСКОГО ОКРУГА
«ГОРОД АРХАНГЕЛЬСК»

П О С Т А Н О В Л Е Н И Е

от 19 июня 2024 г. № 999

О внесении изменений в Правила предоставления из городского бюджета муниципальным бюджетным и автономным учреждениям городского округа «Город Архангельск», находящимся в ведении управления культуры Администрации городского округа «Город Архангельск», субсидий на иные цели в соответствии с абзацем вторым пункта 1 статьи 78.1 Бюджетного кодекса Российской Федерации

1. Внести в Правила предоставления из городского бюджета муниципальным бюджетным и автономным учреждениям городского округа «Город Архангельск», находящимся в ведении управления культуры Администрации городского округа «Город Архангельск», субсидий на иные цели в соответствии с абзацем вторым пункта 1 статьи 78.1 Бюджетного кодекса Российской Федерации, утвержденные постановлением Администрации городского округа «Город Архангельск» от 20 февраля 2021 года № 343 (с изменениями), следующие изменения:
а) пункт 2 дополнить подпунктом 2.20 следующего содержания:
«2.20. Организация городского мероприятия в сфере культуры «Празднование Дня города».»;
б) в абзаце втором пункта 8 после цифр «2.19» дополнить цифрами «, 2.20»;
в) пункт 9 дополнить абзацем следующего содержания:
«для субсидии, предоставляемой на цель, указанную в подпункте2.20 пункта 2 настоящих Правил, – организация городского мероприятия в сфере культуры «Празднование Дня города». Показателем, необходимым для достижения результата предоставления субсидии, является количество мероприятий, посвященных Дню города Архангельска.».
2. Опубликовать постановление в газете «Архангельск – Город воинской славы» и на официальном информационном интернет-портале городского округа «Город Архангельск».

Глава городского округа
«Город Архангельск» **Д.А. Морев**

АДМИНИСТРАЦИЯ ГОРОДСКОГО ОКРУГА
«ГОРОД АРХАНГЕЛЬСК»

П О С Т А Н О В Л Е Н И Е

от 19 июня 2024 г. № 1000

О внесении изменений в постановление Администрации муниципального образования «Город Архангельск» от 7 февраля 2020 года № 257, Порядок проведения конкурса по отбору супружеских пар для подготовки ходатайства о награждении медалью «За любовь и верность» и состав конкурсной комиссии по отбору супружеских пар для подготовки ходатайства о награждении медалью «За любовь и верность»

1. Внести в постановление Администрации муниципального образования «Город Архангельск» от 7 февраля 2020 года № 257 «О порядке проведения конкурса по отбору супружеских пар для подготовки ходатайства о награждении медалью «За любовь и верность» (с изменениями) изменение, заменив в пункте 2 слово «управление» словом «департамент».
2. Внести в Порядок проведения конкурса по отбору супружеских пар для подготовки ходатайства о награждении медалью «За любовь и верность», утвержденный постановлением Администрации муниципального образования «Город Архангельск» от 7 февраля 2020 года № 257, (с изменениями) следующие изменения:
в пункте 2.2 раздела 2 «Условия участия в конкурсе» слова «управление» и «УВСОП» заменить словом «департамент»;
в пункте 3.2 раздела 3 «Порядок организации и проведения конкурса» слово «УВСОП» заменить словом «департамент».
3. Внести в состав конкурсной комиссии по отбору супружеских пар для подготовки ходатайства о награждении медалью «За любовь и верность», утвержденный постановлением Администрации муниципального образования «Город Архангельск» от 7 февраля 2020 года № 257, (с изменениями) следующие изменения:
а) наименование должности Дулеповой О.В. изложить в следующей редакции:
«директор департамента по вопросам семьи, опеки и попечительства Администрации городского округа «Город Архангельск» (заместитель председателя конкурсной комиссии)»;
б) исключить из состава конкурсной комиссии Хвиюзову Е.В.
4. Опубликовать постановление в газете «Архангельск – Город воинской славы» и на официальном информационном интернет-портале городского округа «Город Архангельск».
5. Настоящее постановление вступает в силу с 1 июля 2024 года.

Глава городского округа
«Город Архангельск» **Д.А. Морев**

АДМИНИСТРАЦИЯ ГОРОДСКОГО ОКРУГА
«ГОРОД АРХАНГЕЛЬСК»

П О С Т А Н О В Л Е Н И Е

от 19 июня 2024 г. № 1001

О внесении изменений в Порядок финансового обеспечения мероприятий в сфере социальной политики в городском округе «Город Архангельск»

1. Внести в Порядок финансового обеспечения мероприятий в сфере социальной политики в городском округе «Город Архангельск», утвержденный постановлением Администрации муниципального образования «Город Архангельск» от 12 января 2018 года № 22, (с изменениями) следующие изменения:
в разделе 2 «Финансовое обеспечение общегородских мероприятий»:
в пунктах 2.2, 2.5 слово «управление» заменить словом «департамент»;
в пункте 2.3 слова «начальника управления» заменить словами «директора департамента»;
пункты 2.6, 2.7 исключить;
раздел 3 «Финансовое обеспечение мероприятий, проводимых в территориальных округах города» исключить.
2. Опубликовать постановление в газете «Архангельск – Город воинской славы» и на официальном информационном интернет-портале городского округа «Город Архангельск».
3. Настоящее постановление вступает в силу с 1 июля 2024 года.

Глава городского округа
«Город Архангельск» **Д.А. Морев**

АДМИНИСТРАЦИЯ ГОРОДСКОГО ОКРУГА
«ГОРОД АРХАНГЕЛЬСК»

П О С Т А Н О В Л Е Н И Е

от 20 июня 2024 г. № 1002

Об отмене постановления Администрации городского округа «Город Архангельск» от 27 апреля 2024 года № 697

1. Отменить постановление Администрации городского округа «Город Архангельск» от 27 апреля 2024 года № 697 «О внесении изменений в административный регламент предоставления муниципальной услуги «Установка информационной вывески, согласование дизайн-проекта размещения вывески на территории городского округа «Город Архангельск» Архангельской области».
2. Опубликовать постановление в газете «Архангельск – Город воинской славы» и на официальном информационном интернет-портале городского округа «Город Архангельск».

Глава городского округа
«Город Архангельск» **Д.А. Морев**

АДМИНИСТРАЦИЯ ГОРОДСКОГО ОКРУГА
«ГОРОД АРХАНГЕЛЬСК»

П О С Т А Н О В Л Е Н И Е

от 20 июня 2024 г. № 1009

О внесении изменений в План мероприятий в сфере социальной политики на 2024 год и на плановый период 2025 и 2026 годов

1. Внести в План мероприятий в сфере социальной политики на 2024 год и на плановый период 2025 и 2026 годов, утвержденный постановлением Администрации городского округа «Город Архангельск» от 26 декабря 2023 года № 2193, следующие изменения:
а) столбцы 1 – 4 пунктов 1, 1.1, 1.4, 1.8, 1.9, 1.10, 4, 4.1 изложить в следующей редакции:

"1.	Общегородские социально значимые мероприятия:		735 900,50	353 109,92	374 656,50
1.1	День памяти о россиянах, исполнявших служебный долг за пределами Отечества, и День вывода войск из Афганистана (15 февраля)	Февраль	13 050,0	15 300,0	15 300,0
1.4	День Победы (9 мая)	Май	396 780,50	74 489,92	72 036,50
1.8	День открытия мемориала "Площадь памяти" (19 октября)	Октябрь	13 050,0	11 300,0	15 300,0
1.9	День ввода войск в Чеченскую Республику и День памяти воинов, погибших при проведении контртеррористической операции в Чеченской Республике (11 декабря)	Декабрь	88 050,0	55 900,0	60 300,0
1.10	День ввода войск в Афганистан (25 декабря)	Декабрь	13 050,0	10 800,0	15 300,0
4.	Мероприятия для семей, имеющих детей:		430 197,02	390 197,02	390 197,02
4.1	Праздник для приемных семей "День аиста"	Сентябрь	65 500,0	45 500,0	45 500,0";

б) в столбце 4 строки «Итого» цифры «2 171 747,52» заменить цифрами «2 171 197,52»;
в) в столбце 5 «Исполнители» слово «Управление» заменить словом «Департамент».
2. Опубликовать постановление в газете «Архангельск – Город воинской славы» и на официальном информационном интернет-портале городского округа «Город Архангельск».
3. Настоящее постановление вступает в силу с момента опубликования, за исключением положений, для которых настоящим пунктом предусмотрен иной срок вступления в силу. Положения подпункта «в» пункта 1 вступают в силу с 1 июля 2024 года.

Глава городского округа
«Город Архангельск» **Д.А. Морев**

АДМИНИСТРАЦИЯ ГОРОДСКОГО ОКРУГА
«ГОРОД АРХАНГЕЛЬСК»

П О С Т А Н О В Л Е Н И Е

от 20 июня 2024 г. № 1011

О внесении изменений в Положение о проведении конкурса «Женщина года», приложение № 2 к нему и состав организационного комитета по проведению городского этапа конкурса «Женщина года»

1. Внести в Положение о проведении конкурса «Женщина года», утвержденное постановлением Администрации муниципального образования «Город Архангельск» от 1 ноября 2018 года № 1345, (с изменениями) изменение, изложив его в новой редакции согласно приложению № 1 к настоящему постановлению.
2. Внести в приложение № 2 к Положению о проведении конкурса «Женщина года», утвержденному постановлением Администрации муниципального образования «Город Архангельск» от 1 ноября 2018 года № 1345, (с изменениями) изменение, заменив слово «управлению» словом «департаменту».
3. Внести в состав организационного комитета по проведению городского этапа конкурса «Женщина года», утвержденный постановлением Администрации муниципального образования «Город Архангельск» от 1 ноября 2018 года № 1345 (с изменениями) изменение, изложив его в новой редакции согласно приложению № 2 к настоящему постановлению.
4. Опубликовать постановление в газете «Архангельск – Город воинской славы» и на официальном информационном интернет-портале городского округа «Город Архангельск».
5. Настоящее постановление вступает в силу с 1 июля 2024 года.

Глава городского округа
«Город Архангельск» **Д.А. Морев**

ПРИЛОЖЕНИЕ № 1
к постановлению Администрации
городского округа
«Город Архангельск»
от 20 июня 2024 г. № 1011

«ПОЛОЖЕНИЕ
о проведении конкурса «Женщина года»

I. Общие положения

Настоящее Положение определяет порядок организации и проведения конкурса «Женщина года» (далее – конкурс).

Организатором и исполнителем конкурса является департамент по вопросам семьи, опеки и попечительства Администрации городского округа «Город Архангельск» (далее – департамент).

Конкурс проводится при содействии Архангельского городского отделения общественной организации «Союз женщин России».

II. Цели и задачи конкурса

Целью конкурса является:

привлечение внимания общественности и повышение роли женщины с активной жизненной позицией в социально-экономическом развитии городского округа «Город Архангельск» и в укреплении института семьи.

Задачами конкурса являются:

пропаганда образа успешной женщины в профессиональной и общественной сферах деятельности;

распространение положительного опыта материнства.

III. Участники конкурса

Участниками конкурса являются женщины, зарегистрированные и проживающие в городском округе «Город Архангельск» не менее трех лет, достигшие возраста 18 лет и без ограничения предельного возраста, ранее не принимавшие участие в данном конкурсе.

IV. Сроки, порядок организации и проведения конкурса

Конкурс проводится ежегодно в два этапа: окружной и городской.

Окружной этап конкурса проводится с 1 марта до 1 октября текущего года управлениями по территориальным округам и отделом по Исакогорскому и Цигломенскому территориальным округам (далее – отдел) департамента совместно с окружными советами женщин.

Итоги окружного этапа подводятся управлениями по территориальным округам и отделом департамента совместно с окружными советами женщин до 1 октября текущего года, по результатам которых определяются победители окружного этапа в количестве не более пяти кандидатур (одна по каждой номинации) от каждого территориального округа для участия в городском этапе конкурса. Итоги окружного этапа оформляются протоколом.

Городской этап конкурса проводится с 1 октября по 16 ноября текущего года.

Участники городского этапа конкурса в срок до 3 октября текущего года представляют в окружные советы женщин следующие документы и материалы в печатном и электронном виде:

заявка-анкета участницы конкурса по форме согласно приложению № 1к настоящему Положению;

согласие на обработку персональных данных по форме согласно приложению № 2 к настоящему Положению;

альбом (портфолио), содержащий:

рассказ в формате Word объемом не более 4 - 5 страниц и на его основе эссе объемом не более одной страницы;

эссе о семейных традициях в формате Word объемом не более одной страницы (для номинации “Тепло материнского сердца”);

видеоролик “О себе…” длительностью 1,5 - 2 минуты в стандартном формате AVI (Audio Video Interleave: чередование аудио и видео) либо в стандартном формате MPEG-4 на электронном носителе;

творческая презентация “Мама глазами детей”: рассказ о маме, рисунки, поделки, видеоролик и т.д. (для номинации “Тепло материнского сердца”) на электронном носителе;

цветная фотография (в печатном виде размером 10*15 см – на первой странице, в электронном виде в формате PDF– на электронном носителе);

фотографии, копии документов, грамот, дипломов, наградных документов, публикаций в прессе;

отзывы и рекомендации руководителей предприятий, учреждений, организаций, общественности и прочих лиц;

характеристика детей из образовательной организации и выписка об успеваемости за три года (для номинации “Тепло материнского сердца”);

справки, подтверждающие, что семья или члены семьи не состоят (не состояли) на учетах в органах и учреждениях системы профилактики безнадзорности и правонарушений несовершеннолетних и не привлекались к уголовной и (или) административной ответственности (для номинации “Тепло материнского сердца”);

диплом за победу в окружном этапе конкурса.

Председатели окружных советов женщин направляют вышеуказанные документы и материалы в срок до 5 октября текущего года в адрес организационного комитета по проведению городского этапа конкурса «Женщина года» (далее – оргкомитет) по адресу: г. Архангельск, В.И. Ленина пл., д. 5, каб. 321.

Общий объем представленных материалов не должен превышать 25 - 30 листов.

Департамент вправе размещать фотографии женщин-участниц конкурса в качестве социальной рекламы в соответствии с требованиями статьи 152.1 Гражданского кодекса Российской Федерации.

Победители конкурса на окружном и городском этапах определяются на основании представленных участниками конкурса материалов по следующим номинациям:

1. «Тепло материнского сердца» – принимают участие женщины, состоящие в браке, заключенном в органах записи актов гражданского состояния, имеющие стаж семейной жизни не менее 10 лет, родившие, усыновившие и достойно воспитавшие или воспитывающие не менее двоих детей (на момент участия в конкурсе один из детей не должен достичь совершеннолетия), сохраняющие и развивающие лучшие семейные традиции воспитания детей в семье, способствующие повышению статуса семьи в обществе. В материалах должны быть отражены личные достижения всех детей, жизнь семьи, успехи в воспитании и в преодолении трудных ситуаций, связанных с воспитанием; совместный отдых, социальная активность родителей, участие в общественной жизни образовательных учреждений и прочее.

Под достойным воспитанием в целях настоящего Положения понимается воспитание детей, как достойных граждан Российской Федерации, формирование у них активной гражданской позиции, привитие им моральных ценностей, приобщение к традициям своей малой родины и страны (народа)в целом, создание условий для их личностного роста и самореализации, при которых первостепенную роль будет играть личный пример воспитывающего (матери).

2. «Женщина – хранительница северных традиций» – принимают участие женщины, сохраняющие северные поморские традиции, которые передаются из поколения в поколение (промыслы, фольклор, народные костюмы, поморская кухня и прочее) при условии, что данное увлечение не является предметом профессиональной деятельности участников, реализуется на любительском уровне. В материалах должно быть отражено участие (организация) в общественно значимых и культурных мероприятиях, проводимых в Архангельской области, активность в продвижении северных поморских традиций в другие муниципальные образования и регионы (мастер-классы, ярмарки и прочее), популяризация сохраняемых традиций через социальные сети.

3. «Женщина и профессия» – принимают участие женщины, имеющие стаж профессиональной деятельности не менее 10 лет. Представленные материалы должны отражать личностные качества женщины в профессиональной деятельности (организаторские способности, умение работать в команде, повышение квалификации, продвижение по службе); участие в городских, региональных и федеральных целевых программах, новые подходы и инновации при достижении конечных результатов; признание заслуг перед предприятием, учреждением, жителями округа, города; создание положительного имиджа и продвижение профессии, распространение опыта профессиональной деятельности; увлечения участницы.

4. «Лидер общественных инициатив» – принимают участие женщины, занимающиеся общественной деятельностью не менее трех лет. Материалы должны включать в себя сведения об участии в продвижении общественных инициатив, выполнении социальных программ, в развитии социального партнерства, благотворительной, волонтерской деятельности, а также о деятельности, способствующей объединению женщин и активизации женского движения в Архангельской области. В материалах должно быть отражено участие в социальных программах, грантах за три года, организация взаимодействия с органами власти по решению социальных вопросов, участие (организация) в благотворительной, волонтерской деятельности и прочее, способствующей, объединению женщин и активизации женского движения в Архангельской области.

5. «Женщина – предприниматель» – принимают участие женщины, которые являются руководителями малого и среднего бизнеса, а также самозанятые, осуществляющие предпринимательскую деятельность не менее трех лет, достигшие успехов в предпринимательской деятельности, имеющие регистрацию индивидуального предпринимателя или самозанятого в Архангельской области, уплачивающие налоги по месту регистрации. Материалы должны отражать личностные качества участницы, ее деловую репутацию (отзывы партнеров, сотрудников); социальную активность и социальную направленность деятельности (создание рабочих мест, организация взаимодействия с иными организациями, участие в благотворительности, предоставление скидок льготным категориям граждан и прочее); продвижение своей продукции, услуг и признание продукции, услуг потребителями; популяризацию женского предпринимательства.

V. Подведение итогов конкурса, награждение победителей

Для подведения итогов конкурса и определения победителей формируется оргкомитет, состав которого утверждается постановлением Администрации городского округа «Город Архангельск».

Оргкомитет не позднее 20 октября текущего года определяет победителя конкурса и победителей конкурса в каждой номинации.

Каждый член оргкомитета оценивает участников городского этапа конкурса (далее – участник) по представленным материалам по 10-балльной шкале с использованием следующих критериев оценки:

личностные качества женщины (активность, коммуникативность, организованность, инициативность, организаторские способности, лидерские качества, креативность, стремление к самообразованию и самосовершенствованию, ведению здорового образа жизни);

успехи и достижения в представленной деятельности, в том числе в воспитании детей;

участие в социальных, благотворительных программах, акциях, проектах и грантах различных уровней, в волонтерской, общественной деятельности;

уважение и признание заслуг женщины среди коллег, общественности, прочих лиц и организаций, органов власти;

качество оформления и содержательность представленных материалов.

Итоговая оценка участника рассчитывается как сумма итоговых баллов по листам оценки участников всех членов оргкомитета.

По результатам итоговых оценок участников секретарь оргкомитета формирует общий рейтинг (начиная от большей итоговой оценки к меньшей) и рейтинг участников по каждой из номинаций.

На основании сформированного секретарем оргкомитета общего рейтинга оргкомитет определяет победителя конкурса.

Победителем конкурса признается участник, набравший максимальное количество баллов. При равенстве общего количества баллов голос председателя оргкомитета является решающим.

На основании сформированного секретарем оргкомитета рейтинга участников по каждой из номинаций оргкомитет определяет победителей конкурса в номинациях.

Победителями конкурса по каждой из номинаций признаются участники городского этапа конкурса, набравшие наибольшее количество баллов в соответствующем рейтинге. При равенстве общего количества баллов голос председателя оргкомитета является решающим. Победителем конкурса в номинации, в которой принимает участие победитель конкурса, признается участник, занявший второе место по рейтингу участников в соответствующей номинации.

Решение оргкомитета оформляется протоколом, который подписывается председателем и секретарем оргкомитета. Итоги конкурса утверждаются постановлением Администрации городского конкурса «Город Архангельск».

Победитель конкурса награждается дипломом, цветами и ценным призом стоимостью до трех тысяч рублей, победители конкурса в номинациях награждаются дипломом, цветами и ценным призом стоимостью до двух тысяч рублей, остальные участники награждаются дипломом, цветами и ценным призом стоимостью до одной тысячи рублей.

Награждение победителей дипломами, цветами и ценными призами осуществляется не позднее 16 ноября текущего года на торжественной церемонии.».

ПРИЛОЖЕНИЕ № 2
к постановлению Администрации
городского округа
«Город Архангельск»
от 20 июня 2024 г. № 1011

СОСТАВ
организационного комитета по проведению городского этапа конкурса «Женщина года»

Чиркова Ирина Александровна	-	заместитель Главы городского округа "Город Архангельск" по социальным вопросам (председатель оргкомитета)
Сидорук Елена Александровна	-	директор муниципального бюджетного образовательного председатель президиума Архангельского городского отделения общественной организации "Союз женщин России", депутат Архангельского областного Собрания депутатов (заместитель председателя оргкомитета) (по согласованию)
Дулепова Ольга Валерьевна	-	директор департамента по вопросам семьи, опеки и попечительства Администрации городского округа "Город Архангельск" (заместитель председателя оргкомитета)
Ануфриева Елена Александровна	-	член президиума Архангельского городского отделения общественной организации "Союз женщин России", руководитель совета женщин территориального округа Майская горка, депутат Архангельской городской Думы (по согласованию)
Добрынина Елена Валерьевна	-	член президиума Архангельского городского отделения общественной организации "Союз женщин России", руководитель совета женщин Октябрьского территориального округа (по согласованию)
Романова Светлана Юрьевна	-	член президиума Архангельского городского отделения общественной организации "Союз женщин России", руководитель совета женщин территориального округа Варавино-Фактория (по согласованию)
Татаринова Татьяна Владимировна	-	член президиума Архангельского городского отделения общественной организации "Союз женщин России", руководитель совета женщин Исакогорского территориального округа (по согласованию)

АДМИНИСТРАЦИЯ ГОРОДСКОГО ОКРУГА
«ГОРОД АРХАНГЕЛЬСК»

П О С Т А Н О В Л Е Н И Е

от 20 июня 2024 г. № 1012

Об организации и проведении мероприятий,
посвященных празднованию Дня города Архангельска, в 2024 году

В целях реализации Плана городских мероприятий в сфере культурыгородского округа «Город Архангельск» на 2024 год и на плановый период 2025 и 2026 годов, утвержденного постановлением Администрации городского округа «Город Архангельск» от 27 декабря 2023 года № 2208, Администрация городского округа «Город Архангельск» **постановляет**:

1. Организовать и провести в городе Архангельске в 2024 году мероприятия, посвященные празднованию Дня города Архангельска.

2. Утвердить прилагаемый план по подготовке и проведению мероприятий, посвященных празднованию Дня города Архангельска, в 2024 году.

3. Опубликовать постановление на официальном интернет-портале городского округа «Город Архангельск» и в газете «Архангельск – Город воинской славы».

4. Контроль за исполнением постановления возложить на заместителя Главы городского округа «Город Архангельск» по социальным вопросамЧиркову И.А.

Глава городского округа
«Город Архангельск» **Д.А. Морев**

УТВЕРЖДЕН
постановлением Администрации
городского округа
«Город Архангельск»
от 20 июня 2024 г. № 1012

ПЛАН
по подготовке и проведению мероприятий, посвященных
празднованию Дня города Архангельска, в 2024 году

№	Мероприятия	Сроки исполнения	Ответственные
	1. Общие организационные мероприятия		
1.1.	Заседание организационного комитета по подготовке и проведению мероприятий, посвященных празднованию Дня города Архангельска, в 2024 году	Июнь	Управление культуры Администрации городского округа "Город Архангельск"; члены организационного комитета
1.2.	Регулярный мониторинг территорий проведения уличных мероприятий фестиваля "Белый июнь", XXX фестиваля уличных театров, определение мест, требующих проведения работ по благоустройству и ремонтных работ, представление в министерство культуры Архангельской области графика работ по благоустройству и ремонтных работ в местах проведения мероприятий	В течение июня	Главы администраций Ломоносовского, Октябрьского, Варавино-Фактория и Соломбальского территориальных округов Администрации городского округа "Город Архангельск", департамент городского хозяйства Администрации городского округа "Город Архангельск", департамент транспорта, строительства и городской инфраструктуры Администрации городского округа "Город Архангельск", муниципальное унитарное предприятие "Городское благоустройство" городского округа "Город Архангельск", муниципальное казенное учреждение городского округа "Город Архангельск" "Чистый город"
1.3.	Формирование программ праздничных мероприятий	До 14 июня	Управление культуры Администрации городского округа "Город Архангельск", департамент образования Администрации городского округа "Город Архангельск", управление по физической культуре и спорту Администрации городского округа "Город Архангельск", муниципальное учреждение культуры городского округа "Город Архангельск" "Архангельский городской культурный центр" (далее – МУК "АГКЦ"), муниципальное учреждение культуры городского округа "Город Архангельск" "Культурный центр "Соломбала-Арт" (далее – МУК КЦ "Соломбала-Арт"), муниципальное учреждение культуры городского округа "Город Архангельск" "Ломоносовский Дворец культуры" (далее – МУК "Ломоносовский ДК"), муниципальное учреждение культуры городского округа "Город Архангельск" "Централизованная библиотечная система" (далее – МУК "ЦБС")
1.4.	Подготовка сценарных планов праздничных мероприятий	До 18 июня	Управление культуры Администрации городского округа "Город Архангельск", МУК "АГКЦ", МУК КЦ "Соломбала-Арт", МУК "Ломоносовский ДК", МУК "ЦБС"
1.5.	Разработка графика движения общественного транспорта из территориальных округов города Архангельска к местам проведения общегородских праздничных мероприятий 21 – 30 июня и обратно, предусматривающего увеличением количества транспортных единиц и их работы до 22:30 в указанные дни	До 20 июня	Департамент транспорта, строительства и городской инфраструктуры Администрации городского округа "Город Архангельск"
1.6.	Организация работы выездной торговли: на площади у здания МУК "Ломоносовский ДК"; на просп. Чумбарова-Лучинского; на набережной Северной Двины	30 июня	Департамент экономического развития Администрации городского округа "Город Архангельск"
1.7.	Организация и проведение на пл. Мира репетиции танцевальной акции "Танцуй, Архангельск!"	29 июня 12:00 – 13:00	МУК КЦ "Соломбала-Арт", Творческое объединение Любови Крыловой
1.8.	Организация и проведение на пл. Мира репетиции праздничной концертной программы, посвященной Дню города Архангельска	29 июня 13:00 – 16:00	МУК "АГКЦ"
1.9.	Обеспечение работы дежурного электрика и точки подключения электропитания: на Красной пристани; пл. Мира	30 июня 29 – 30 июня	Муниципальное унитарное предприятие "Горсвет" городского округа "Город Архангельск"
1.10.	Обеспечение праздничных мероприятий звукоусиливающей и звуковоспроизводящей аппаратурой необходимой мощности: площадь перед МУК "Ломоносовский ДК", ул. Никитова, д. 1; площадь Мира	30 июня	МУК "Ломоносовский ДК", МУК "АГКЦ"
1.11.	Обеспечение эвакуации транспортных средств, препятствующих проведению праздничных мероприятий	30 июня	Департамент транспорта, строительства и городской инфраструктуры Администрации городского округа "Город Архангельск"; отдел государственной инспекции безопасности дорожного движения управления Министерства внутренних дел России по городу Архангельску

№	Мероприятия	Сроки исполнения	Ответственные
1.12.	Организация участия Главы городского округа "Город Архангельск" в церемонии возложения цветов	30 июня 12:00	Департамент организационной работы, общественных связей и контроля Администрации городского округа "Город Архангельск"
1.13.	Приобретение и доставка цветов для возложения к стеле "Архангельск – город воинской славы"	30 июня 11:45	Департамент организационной работы, общественных связей и контроля Администрации городского округа "Город Архангельск"
2. Основные мероприятия, посвященные празднованию Дня города Архангельска, в 2024 году			
2.1.Основные мероприятия, приуроченные к празднованию Дня города Архангельска, в 2024 году			
2.2.	Международный фестиваль "Белый июнь" (по отдельному плану)	21 – 30 июня 10:00 – 22:30	Государственное бюджетное учреждение культуры Архангельской области "Поморская филармония", Фонд развития культуры и искусства Архангельской области
2.3.	XXX Фестиваль уличных театров (по отдельному плану)	25 – 30 июня	Государственное бюджетное учреждение культуры Архангельской области "Архангельский молодежный театр"
2.4.	Премьера мультипликационного фильма "Архангельск. На крыльях истории", созданного в рамках проекта "Мультсериал к 440-летию Архангельска. Истории, которые рассказывают улицы" в МУК "АГКЦ"	25 июня 17:00	МУК "АГКЦ"
2.5.	Мероприятие по случаю присвоения скверу у здания муниципального учреждения культуры городского округа "Город Архангельск" "Архангельский городской культурный центр" имени В.П. Резицкого	25 июня 18:30	МУК "АГКЦ"
2.6.	Церемония по случаю установки памятного знака в честь Я.И. Лейцингера на общественной территории на пересечении просп. Советских космонавтов и ул. Поморской	27 июня 15:00	МУК КЦ "Соломбала-Арт", департамент организационной работы, общественных связей и контроля Администрации городского округа "Город Архангельск"
2.7.	Открытие уличной выставки в рамках проекта "Люди. События. Лица" на наб. Северной Двины напротив здания историко-архитектурного комплекса "Архангельский гостиные дворы"	Дата и время уточняются	Департамент организационной работы, общественных связей и контроля Администрации городского округа "Город Архангельск", департамент градостроительства Администрации городского округа "Город Архангельск"
2.8.	Торжественный вечер, посвященный 440-летию города Архангельска в ГБУК АО "Архангельский театр драмы имени М.В. Ломоносова"	28 июня 15:00	Управление культуры Администрации городского округа "Город Архангельск", управление муниципальной службы и кадров Администрации городского округа "Город Архангельск", департамент организационной работы, общественных связей и контроля Администрации городского округа "Город Архангельск", МУК "АГКЦ"
2.9.	Церемония возложения цветов к стеле "Архангельск – Город воинской славы"	30 июня 12:00	Департамент организационной работы, общественных связей и контроля Администрации городского округа "Город Архангельск"
2.10.	Танцевальная акция "Танцуй, Архангельск!" на пл. Мира	30 июня 12:00 – 13:00	Управление культуры Администрации городского округа "Город Архангельск", МУК "АГКЦ"
2.11.	Творческая программа "Архангельская АЗБУКА" для семейной аудитории, включая концертную программу на пл. Мира, на наб. Северной Двины от ул. Свободы до ул. Карла Маркса	30 июня 12:00 – 17:00	Управление культуры Администрации городского округа "Город Архангельск", муниципальные учреждения культуры городского округа "Город Архангельск"
2.12.	Открытая студия "Литературный Архангельск" в Литературном сквере на пр. Чумбарова-Лучинского	30 июня 12:00 – 17:00	МУК "ЦБС"
2.13.	Выставка-ярмарка "Архангельск – город мастеров" на пр. Чумбарова-Лучинского	30 июня 12:00 – 17:00	Департамент экономического развития Администрации городского округа "Город Архангельск"
2.14.	Татаро-башкирский праздник "Сабантуй" на площади перед зданием МУК "Ломоносовский ДК", ул. Никитова, 1	30 июня, 12:00 – 15:00	МУК "Ломоносовский ДК", региональная общественная организация татарской национально-культурной автономии Архангельской области
2.15.	Выпускной на Северной Двине в рамках направления "Белый июнь. Выпускной" фестиваля "Белый июнь"	30 июня с 20:00 до 22:30	Департамент образования Администрации городского округа "Город Архангельск", Государственное бюджетное учреждение культуры Архангельской области "Поморская филармония", Фонд развития культуры и искусства Архангельской области
2.16.	Соревнования по пляжному футболу и волейболу на городском пляже в районе площади Мира (по отдельному плану)	29 – 30 июня	Управление по физической культуре и спорту Администрации городского округа "Город Архангельск"
2.17.	Городские соревнования по гребле на байдарках и каноэ в акватории Северной Двины (по отдельному плану)	30 июня 12:00	Управление по физической культуре и спорту Администрации городского округа "Город Архангельск", СШОР им. Соколова Л.К.
2.18.	Первенство города Архангельска по парусному спорту, среди учебно-парусных судов в акватории Северной Двины от ул. Логинова до Красной пристани (по отдельному плану)	30 июня 12:00	Управление по физической культуре и спорту Администрации городского округа "Город Архангельск" МБУ ДО СШ Парусный центр Норд им. Ю.С. Анисимова
2.2. Основные мероприятия, приуроченные к 440-летию города Архангельска			
2.19.	Конкурс творческих работ "Мир глазами детей", посвященный 440-летию города Архангельска	Май – июнь	Департамент образования Администрации городского округа "Город Архангельск", муниципальное автономное учреждение дополнительного образования городского округа "Город Архангельск" "Центр технического творчества, спорта и развития детей "Архангел"
2.20.	Акция "Город счастливых детей", посвященная 440-летию города Архангельска	Май – октябрь	Департамент образования Администрации городского округа "Город Архангельск", руководители образовательных организаций
2.21.	Художественная выставка "Город, в котором я живу"	7 июня – 7 июля	Выставочный зал АРО ВТОО "Союз Художников России"
2.22.	Работа радиолюбителей Архангельского регионального отделения в эфире специальным позывным сигналом R440AR ("Россия 440 Архангельск"). Срок действия позывного 15 июня – 14 июля 2024 года. Выход в эфир юбилейной радиостанции с исторических мест города: историко-архитектурный комплекс "Архангельские Гостиные дворы, Новодвинская крепость, Соломбальская судоверфь, островные территории и другие. Активация соответствующей радиолюбительской дипломной программы "Мы славим тебя, Архангельск!". Публичная демонстрационная работа радиолюбителей в эфире во время массовых мероприятий в рамках фестиваля "Белый июнь" (место площадки по согласованию)	15 июня –14 июля	Региональное отделение по Архангельской области Общероссийской общественной организации радиоспорта "Союз радиолюбителей России"
2.23.	Концерт-посвящение к 440-летию Архангельска "Любимый город" в ГБУК АО "Архангельский театр драмы имени М.В. Ломоносова	29 июня	Государственное бюджетное учреждение культуры Архангельской области "Государственный академический Северный Русский народный хор"
2.24.	Фотопроект "Живописный город"	Июнь	Государственное бюджетное учреждение культуры Архангельской области "Государственное музейное объединение "Художественная культура Русского Севера" (далее – ГБУК АО "Государственное музейное объединение "Художественная культура Русского Севера")
2.25.	Уличная выставка "Человек-эпоха", посвященная 145-летию С.Г. Писахова	Июнь	ГБУК АО "Государственное музейное объединение "Художественная культура Русского Севера"
2.26.	Выставка "Край мой – гордость моя" ко Дню города	Июнь	Государственное бюджетное учреждение культуры Архангельской области "Архангельская областная специальная библиотека для слепых"
2.27.	Выставочный проект, посвященный 440-летию Архангельска "С именем "Архангельск» на борту!"	Июнь	Государственное бюджетное учреждение культуры Архангельской области "Северный морской музей"
2.28.	Культурно-массовое мероприятие "Поморская карбасная регата", посвященная 440-летнему юбилею Архангельска	Июль	Государственное бюджетное учреждение культуры Архангельской области "Северный морской музей"
3. Информационно-рекламная работа			
3.1.	Информационное сопровождение подготовки и проведения мероприятий, посвященных празднованию Дня города Архангельска, в 2023 году в средствах массовой информации, на официальном информационном Интернет-портале городского округа "Город Архангельск"	Июнь	Пресс-служба Администрации городского округа "Город Архангельск"
3.2.	Размещение в средствах массовой информации графика перекрытия движения автотранспорта 29 – 30 июня в местах проведения праздничных мероприятий	17 июня	Пресс-служба Администрации городского округа "Город Архангельск", департамент транспорта, строительства и городской инфраструктуры Администрации городского округа "Город Архангельск"
3.3.	Содействие в аккредитации съемочной группы документального фильма "Мосеев остров: колыбель российского флота" для съемки мероприятий празднования Дня города Архангельска в целях включения кадров в документальный фильм	до 20 июня	Пресс-служба Администрации городского округа "Город Архангельск"
3.4.	Выпуск газеты "Архангельск – город воинской славы", посвященной празднованию Дня города Архангельска	Июнь	Пресс-служба Администрации городского округа "Город Архангельск"
3.5.	Опубликование схем перекрытия движения автотранспортных средств в зоне проведения общегородских праздничных мероприятий	20 июня	Пресс-служба Администрации городского округа "Город Архангельск", департамент транспорта, строительства и городской инфраструктуры Администрации городского округа "Город Архангельск"
4. Работа по благоустройству и праздничному оформлению города			
4.1.	Монтаж сценического оборудования на Красной пристани Демонтаж сценического оборудования на Красной пристани	10 июня август	Государственное бюджетное учреждение культуры Архангельской области "Поморская филармония", Фонд развития культуры Архангельской области"
4.2.	Организация работ по благоустройству мест проведения праздничных мероприятий, улиц и территорий к ним прилегающих: Красная пристань; Буянова пристань; набережная Северной Двины от ул. Свободы до ул. Карла Маркса; площадь Мира; площадь у здания МУК "Ломоносовский ДК" (ул. Никитова, д. 1)	До 21 июня	Администрация Ломоносовского территориального округа Администрации городского округа "Город Архангельск", администрация Октябрьского территориального округа Администрации городского округа "Город Архангельск", администрация территориального округа Варавино-Фактория Администрации городского округа "Город Архангельск", департамент транспорта, строительства и городской инфраструктуры Администрации городского округа "Город Архангельск", департамент городского хозяйства Администрации городского округа "Город Архангельск", муниципальное унитарное предприятие "Городское благоустройство" городского округа "Город Архангельск", муниципальное казенное учреждение городского округа "Город Архангельск" "Чистый город"
4.3.	Монтаж сценического оборудования на пл. Мира Демонтаж сценического оборудования на пл. Мира	24 июня 30 июня – 1 июля	МУК "АГКЦ"
4.4.	Покос травы: просп. Чумбарова-Лучинского, включая Литературный сквер Красная пристань и территория к ней прилегающая; Буянова пристань и территория к ней прилегающая; наб. Северной Двины от ул. Свободы до ул. Карла Маркса; площадь у здания МУК "Ломоносовский ДК", ул. Никитова, д. 1; площадь Мира и территория к ней прилегающая	25 июня	Администрация Ломоносовского территориального округа Администрации городского округа "Город Архангельск", администрация Октябрьского территориального округа Администрации городского округа "Город Архангельск", администрация Соломбальского территориального округа Администрации городского округа "Город Архангельск", администрация территориального округа Варавино-Фактория Администрации городского округа "Город Архангельск", департамент городского хозяйства Администрации городского округа "Город Архангельск", муниципальное унитарное предприятие "Городское благоустройство" городского округа "Город Архангельск"
4.5.	Организация оперативной уборки мест проведения праздничных мероприятий, указанных в разделе 2 настоящего плана, и территорий к ним прилегающих: просп. Чумбарова-Лучинского; площадь Мира; Красная пристань; Буянова пристань; площадь у здания МУК "Ломоносовский ДК", ул. Никитова, д. 1; набережная Северной Двины от Красной пристани до ул. Карла Маркса	21 – 30 июня	Администрация Ломоносовского территориального округа Администрации городского округа "Город Архангельск", администрация Октябрьского территориального округа Администрации городского округа "Город Архангельск", администрация Соломбальского территориального округа Администрации городского округа "Город Архангельск", администрация территориального округа Варавино-Фактория Администрации городского округа "Город Архангельск", департамент транспорта, строительства и городской инфраструктуры Администрации городского округа "Город Архангельск", департамент городского хозяйства Администрации городского округа "Город Архангельск", муниципальное унитарное предприятие "Городское благоустройство" городского округа "Город Архангельск"
4.6.	Обеспечение дополнительными урнами территорий проведения праздничных мероприятий и своевременная их уборка: просп. Чумбарова-Лучинского, включая Литературный сквер; площадь Мира; наб. Северной Двины от ул. Свободы до ул. Карла Маркса; Красная пристань; Буянова пристань; площадь перед МУК "Ломоносовский ДК", ул. Никитова, 1	21 – 30 июня	Администрация Ломоносовского территориального округа Администрации городского округа "Город Архангельск", администрация Октябрьского территориального округа Администрации городского округа "Город Архангельск", администрация территориального округа Варавино-Фактория Администрации городского округа "Город Архангельск", муниципальное унитарное предприятие "Городское благоустройство" городского округа "Город Архангельск"
4.7.	Художественное оформление наб. Северной Двины для творческой программы "Архангельская АЗБУКА"	29 июня с 21:00 – 30 июня до 06:00	МУК КЦ "Соломбала-Арт"
4.8.	Предоставление эвакуатора для проведения осмотра проезжей части в местах перекрытия движения автотранспортных средств	30 июня	Департамент транспорта, строительства и городской инфраструктуры Администрации городского округа "Город Архангельск", отдел государственной инспекции безопасности дорожного движения управления Министерства внутренних дел России по городу Архангельску
4.9.	Установка биотуалетов на наб. Северной Двины в районе площади Мира	30 июня	МУК "АГКЦ", муниципальное унитарное предприятие городского округа "Город Архангельск" "Городское благоустройство"
5. Ограничение движения автотранспортных средств для организации и проведения праздничных мероприятий			
5.1.	Ограничение движения автотранспорта для проведения репетиций на пл. Мира: наб. Северной Двины от ул. Логинова до ул. Свободы; ул. Героя Советского Союза Петра Норицына от просп. Троицкого до наб. Северной Двины; ул. Северных конвоев от просп. Троицкого до наб. Северной Двины	29 июня 12:00 – 16:00	Департамент транспорта, строительства и городской инфраструктуры Администрации городского округа "Город Архангельск"; отдел государственной инспекции безопасности дорожного движения управления Министерства внутренних дел России по городу Архангельску
5.2.	Ограничение движения автотранспорта для проведения праздничных мероприятий: наб. Северной Двины от ул. Поморской до ул. Воскресенской; ул. Воскресенская от просп. Троицкого до наб. Северной Двины; ул. Карла Либкнехта от просп. Троицкий до наб. Северной Двины; наб. Северной Двины от ул. Логинова до ул. Свободы; ул. Логинова от просп. Троицкого до наб. Северной Двины; ул. Попова от просп. Троицкого до наб. Северной Двины; ул. Карла Маркса от просп. Троицкого до наб. Северной Двины; ул. Героя Советского Союза Петра Норицына от просп. Троицкого до наб. Северной Двины; ул. Северных конвоев от просп. Троицкого до наб. Северной Двины; ул. Свободы от просп. Троицкого до наб. Северной Двины; ул. Володарского от просп. Ломоносова до просп. Троицкого	30 июня 09:00 – 22:30	Департамент транспорта, строительства и городской инфраструктуры Администрации городского округа "Город Архангельск"; отдел государственной инспекции безопасности дорожного движения управления Министерства внутренних дел России по городу Архангельску

№	Мероприятия	Сроки исполнения	Ответственные
	6. Обеспечение безопасности граждан		
6.1.	Обеспечение доставки арочных металлодетекторов и барьеров к местам проведения мероприятий и обратно: в Петровский парк; на Красную пристань; на Буянову пристань; на пл. Мира	19 июня – 2 июля	Муниципальное казенное учреждение городского округа "Город Архангельск" "Чистый город", муниципальное учреждение МУП "Городское благоустройство"
6.2.	Предоставление арочных металлодетекторов для обеспечения пропускного режима на уличные общегородские мероприятия, приуроченные к празднованию Дня города Архангельска и его 440-летию	19 июня – 2 июля	Департамент образования Администрации городского округа "Город Архангельск" муниципальное учреждение "Хозяйственная служба" городского округа "Город Архангельск"
6.3.	Обеспечение общественного порядка и безопасности дорожного движения в местах проведения праздничных мероприятий	30 июня	Управление министерства внутренних дел России по городу Архангельску, управление военно-мобилизационной работы, гражданской обороны и административных органов Администрации городского округа "Город Архангельск"
6.4.	Установка и подключение арочных металлодетекторов для ограждения прохода на территорию Петровского парка и Красную пристань в количестве 15 единиц. Демонтаж арочных металлодетекторов в Петровском парке и на Красной пристани в количество 15 единиц	22 июня 1 июля	Муниципальное учреждение "Хозяйственная служба" городского округа "Город Архангельск"
6.5.	Установка и подключение арочных металлодетекторов в количестве 6 единиц, барьеров для ограждения прохода на территорию проведения татаро-башкирского праздника "Сабантуй" на площадь перед зданием МУК "Ломоносовский ДК", ул. Никитова, 1	30 июня	Управление культуры Администрации городского округа "Город Архангельск", МУК "Ломоносовский ДК"
6.6.	Предоставление арочных металлодетекторов в количестве 8 единиц, барьеров для ограждения прохода на территорию проведения творческой программы "Архангельская АЗБУКА"	30 июня до 09:00	МУК "АГКЦ", муниципальное учреждение "Хозяйственная служба" городского округа "Город Архангельск"
6.7.	Установка железобетонных блоков и большегрузных автомобилей в местах проведения репетиций в целях антитеррористической защищенности и безопасности населения на перекрестках (с возможностью обеспечения проезда служебного транспорта в случае необходимости): на пересечении наб. Северной Двины и ул. Северных конвоев; на пересечении наб. Северной Двины и ул. Героя Советского Союза Петра Норицына; на наб. Северной Двины у дома по адресу: наб. Северной Двины, 93; на наб. Северной Двины у дома по адресу: наб. Северной Двины, 96	29 июня 10:00 – 16:30	Департамент транспорта, строительства и городской инфраструктуры Администрации городского округа "Город Архангельск", департамент городского хозяйства Администрации городского округа "Город Архангельск", муниципальное унитарное предприятие "Городское благоустройство" городского округа "Город Архангельск"
6.8.	Установка железобетонных блоков и большегрузных автомобилей в местах проведения праздничных мероприятий в целях антитеррористической защищенности и безопасности населения на перекрестках (с возможностью обеспечения проезда служебного транспорта в случае необходимости): на пересечении наб. Северной Двины и ул. Карла Либкнехта; на пересечении наб. Северной Двины и ул. Воскресенской; на пересечении наб. Северной Двины и ул. Свободы; на пересечении наб. Северной Двины и ул. Северных конвоев; на пересечении наб. Северной Двины и ул. Героя Советского Союза Петра Норицына; на пересечении наб. Северной Двины и ул. Карла-Маркса; на пересечении наб. Северной Двины и ул. Попова; на пересечении наб. Северной Двины и ул. Логинова; на пересечении наб. Северной Двины и ул. Садовой; на пересечении наб. Северной Двины и ул. Гайдара, на пересечении наб. Северной Двины и ул. Вологодской; на пересечении наб. Северной Двины и ул. Федота Шубина; на пересечении просп. Троицкого и ул. Володарского; на пересечении просп. Ломоносова и ул. Володарского	30 июня 10:00 – 22:30	Департамент транспорта, строительства и городской инфраструктуры Администрации городского округа "Город Архангельск", департамент городского хозяйства Администрации городского округа "Город Архангельск", муниципальное унитарное предприятие "Городское благоустройство" городского округа "Город Архангельск"

ГЛАВА ГОРОДСКОГО ОКРУГА
«ГОРОД АРХАНГЕЛЬСК»

П О С Т А Н О В Л Е Н И Е

от 20 июня 2024 г. № 1014

Об утверждении проекта планировки территории жилой застройки городского округа «Город Архангельск» в отношении двух несмежных территорий, в границах которых предусматривается осуществление деятельности по комплексному развитию территории: в границах элемента планировочной структуры: ул. Выучейского, ул. Шабалина А.О., ул. Суфтина (Территория 1), в границах части элемента планировочной структуры: просп. Советских космонавтов, просп. Новгородский, ул. Карла Либкнехта, ул. Поморская (Территория 2)

В соответствии с Градостроительным кодексом Российской Федерации, Федеральным законом от 6 октября 2003 года № 131-ФЗ «Об общих принципах организации местного самоуправления в Российской Федерации», Уставом городского округа «Город Архангельск», постановлением Главы городского округа «Город Архангельск» от 6 апреля 2023 года № 572 «О принятии решения о комплексном развитии территории жилой застройки городского округа «Город Архангельск» в отношении двух несмежных территорий, в границах которых предусматривается осуществление деятельности по комплексному развитию территории, с заключением одного договора о комплексном развитии таких территорий», постановлением Главы городского округа «Город Архангельск» от 3 мая 2023 года № 711 «О внесении изменений в приложение № 4 к постановлению Главы городского округа «Город Архангельск» от 6 апреля 2023 года № 572», договором о комплексном развитии территории жилой застройки городского округа «Город Архангельск» в отношении двух несмежных территорий от 11 сентября 2023 года №16/4(л), учитывая результаты общественных обсуждений, Администрация городского округа «Город Архангельск» **постановляет**:

1. Утвердить прилагаемый проект планировки территории жилой застройки городского округа «Город Архангельск» в отношении двух несмежных территорий, в границах которых предусматривается осуществление деятельности по комплексному развитию территории: в границах элемента планировочной структуры: ул. Выучейского, ул. Шабалина А.О., ул. Суфтина 1-й проезд, ул. Г. Суфтина (Территория 1), в границах части элемента планировочной структуры: просп. Советских космонавтов, просп. Новгородский, ул. Карла Либкнехта, ул. Поморская (Территория 2).
2. Опубликовать постановление в газете «Архангельск – Город воинской славы» и на официальном информационном интернет-портале городского округа «Город Архангельск».

Глава городского округа
«Город Архангельск» **Д.А. Морев**

УТВЕРЖДЕН
постановлением Главы
городского округа
«Город Архангельск»
от 20 июня 2024 г. № 1014

ПРОЕКТ
планировки территории жилой застройки городского округа «Город Архангельск» в отношении двух несмежных территорий, в границах которых предусматривается осуществление деятельности по комплексному развитию территории: в границах элемента планировочной структуры: ул. Выучейского, ул. Шабалина А.О., ул. Суфтина 1-й проезд, ул. Г. Суфтина (Территория 1), в границах части элемента планировочной структуры: просп. Советских космонавтов, просп. Новгородский, ул. Карла Либкнехта, ул. Поморская (Территория 2)

I. Положение о характеристиках планируемого развития территории, в том числе о плотности и параметрах застройки территории, о характеристиках объектов капитального строительства и необходимых для функционирования таких объектов и обеспечения жизнедеятельности граждан объектов коммунальной, транспортной и социальной инфраструктур

1. Общие положения

Проект планировки территории жилой застройки городского округа «Город Архангельск» в отношении двух несмежных территорий, в границах которых предусматривается осуществление деятельности по комплексному развитию территории: в границах элемента планировочной структуры: ул. Выучейского, ул. Шабалина А.О., ул. Суфтина 1-й проезд, ул. Г. Суфтина (Территория 1), в границах части элемента планировочной структуры: просп. Советских космонавтов, просп. Новгородский, ул. Карла Либкнехта, ул. Поморская (Территория 2) (далее – проект планировки территории) содержит решения градостроительного планирования и застройки территории, совокупность мероприятий, направленных на создание благоприятных условий проживания граждан, обновление среды жизнедеятельности и территорий общего пользования.

Технический заказчик: ООО «СЗ «Стройкомплекс» ИНН 2901301254, КПП 290101001, ОГРН 1202900002612.

Разработчик документации: Проектная организация ООО «ПРОЕКТНОЕ БЮРО «НОВОЕ ПРОСТРАНСТВО», ИНН 2921129114, КПП 292101001, ОГРН 1232900002422.

Основанием для разработки проекта являются:

постановление Главы городского округа «Город Архангельск» от 6 апреля 2023 года № 572 «О принятии решения о комплексном развитии территории жилой застройки городского округа «Город Архангельск» в отношении двух несмежных территорий, в границах которых предусматривается осуществление деятельности по комплексному развитию территории, с заключением одного договора о комплексном развитии таких территорий» (с изменениями);

постановление Главы городского округа «Город Архангельск» от 3 мая 2023 года № 711 «О внесении изменений в приложение № 4 к постановлению Главы городского округа «Город Архангельск» от 6 апреля 2023 года № 572»;

договор о комплексном развитии территории жилой застройки городского округа «Город Архангельск» в отношении двух несмежных территорий от 11 сентября 2023 года №16/4(л);

архитектурно-градостроительная концепция комплексного развития территории в границах ул. Выучейского, ул. Г. Суфтина, ул. Шабалина А.О.;

решение о подготовке документации по планировке территории от 12 января 2024 года, принятое ООО «СЗ «Стройкомплекс» во исполнение части 1 статьи 45 Градостроительного кодекса Российской Федерации;

техническое задание на подготовку документации по планировке территории: проект планировки территории жилой застройки городского округа «Город Архангельск» в отношении двух несмежных территорий, в границах которых предусматривается осуществление деятельности по комплексному развитию территории: в границах элемента планировочной структуры: ул. Выучейского, ул. Шабалина А.О., ул. Суфтина 1-й проезд, ул. Г. Суфтина площадью 3,4475 га (Территория 1); в границах части элемента планировочной структуры: просп. Советских космонавтов, просп. Новгородский, ул. Карла Либкнехта, ул. Поморская площадью0,4660 га (Территория 2), утвержденное решением о подготовке документации по планировке территории от 12 января 2024 года ООО «СЗ «Стройкомплекс» во исполнение части 1 статьи 45 Градостроительного кодекса Российской Федерации.

Проект выполнен в соответствии с:

Градостроительным кодексом Российской Федерации;

Земельным кодексом Российской Федерации;

Жилищным кодексом Российской Федерации;

Водным кодексом Российской Федерации;

Градостроительным кодексом Архангельской области;

Федеральным законом от 30 марта 1999 года № 52-ФЗ «О санитарно-эпидемиологическом благополучии населения»;

Федеральным законом от 10 января 2002 года № 7-ФЗ «Об охране окружающей среды»;

Федеральным законом от 14 марта 1995 года № 33-ФЗ «Об особо охраняемых природных территориях»;

Федеральным законом от 25 июня 2002 года № 73-ФЗ «Об объектах культурного наследия (памятниках истории и культуры) народов Российской Федерации»;

Федеральным законом от 24 июня 1998 года № 89-ФЗ «Об отходах производства и потребления»;

Федеральным законом от 21 декабря 1994 года № 68-ФЗ «О защите населения и территорий от чрезвычайных ситуаций природного и техногенного характера»;

Федеральным законом от 29 декабря 2017 года № 443-ФЗ «Об организации дорожного движения в Российской Федерации и о внесении изменений в отдельные законодательные акты Российской Федерации»;

приказом Росреестра от 10 ноября 2020 года № П/0412 «Об утверждении классификатора видов разрешенного использования земельных участков»;

приказом Министерства строительства и жилищно-коммунального хозяйства Российской Федерации от 25 апреля 2017 года № 739/пр «Об утверждении требований к цифровым топографическим картам и цифровым топографическим планам, используемым при подготовке графической части документации по планировке территории»;

постановление Правительства Российской Федерации от 31 марта 2017 года № 402 «Об утверждении Правил выполнения инженерных изысканий, необходимых для подготовки документации по планировке территории»;

постановлением Правительства Архангельской области от 30 июня 2021 года № 326-пп «О комплексном развитии территорий в Архангельской области»;

постановлением Правительства Архангельской области от 18 ноября 2014 года № 460-пп «Об утверждении границ зон охраны объектов культурного наследия (памятников истории и культуры) народов Российской Федерации, расположенных на территории исторического центра города Архангельска (в Ломоносовском, Октябрьском и Соломбальском территориальных округах)»;

РДС 30-201-98. Инструкция о порядке проектирования и установления красных линий в городах и других поселениях Российской Федерации;

СП 42.13330.2016. Свод правил. «Градостроительство. Планировка и застройка городских и сельских поселений. Актуализированная редакция СНиП 2.07.01-89*» (с изменениями) (далее – СП 42.13330.2016);

СП 476.1325800.2020. Свод правил. Территории городских и сельских поселений. Правила планировки, застройки и благоустройства жилых микрорайонов;

СП 82.13330.2016. Свод правил. Благоустройство территорий. Актуализированная редакция СНиП III-10-75;

СП 396.1325800.2018. Улицы и дороги населенных пунктов. Правила градостроительного проектирования;

СП 59.13330.2016 «Свод правил. Доступность зданий и сооружений для маломобильных групп населения. Актуализированная редакция СНиП 35-01-2001»;

СанПиН 2.2.1/2.1.1.1200-03 «Санитарно-защитные зоны и санитарная классификация предприятий, сооружений и иных объектов»;

генеральным планом муниципального образования «Город Архангельск», утвержденным постановлением министерства строительства и архитектуры Архангельской области от 2 апреля 2020 года №37-п (с изменениями) (далее – генеральный план);

правилами землепользования и застройки городского округа «Город Архангельск», утвержденным постановлением министерства строительства и архитектуры Архангельской области от 29 сентября 2020 года № 68-п (с изменениями) (далее – правила землепользования и застройки);

проектом планировки Привокзального района муниципального образования «Город Архангельск», утвержденным распоряжением мэра города Архангельска от 25 февраля 2015 года № 472р (с изменениями);

проектом планировки центральной части муниципального образования «Город Архангельск», утвержденным распоряжением мэра города Архангельска от 20 декабря 2013 года № 4193р (с изменениями);

проектом планировки Привокзального района муниципального образования «Город Архангельск», утвержденным распоряжением мэра города Архангельска от 25 февраля 2015 года № 472р (с изменениями);

местными нормативами градостроительного проектирования муниципального образования «Город Архангельск», утвержденными решением

Архангельской городской Думы от 20 сентября 2017 года № 567 (с изменениями) (далее – местные нормативы градостроительного проектирования);

региональными нормативами градостроительного проектирования Архангельской области, утвержденными постановлением Правительства Архангельской области от 19 апреля 2016 года № 123-пп (с изменениями) (далее – региональные нормативы);

правилами благоустройства городского округа «Город Архангельск», утвержденные решением Архангельской городской Думы от 25 октября 2017 года № 581 (с изменениями);

иными законами и нормативными правовыми актами Российской Федерации, Архангельской области, муниципального образования «Город Архангельск».

Целями разработки проекта планировки территории являются:

определение этапов реализации решения о комплексном развитии территории жилой застройки городского округа «Город Архангельск» в отношении двух несмежных территорий, в границах которых предусматривается осуществление деятельности по комплексному развитию территории, с заключением одного договора о комплексном развитии таких территорий, принятого постановлением Главы городского округа «Город Архангельск» от 6 апреля 2023 года № 572 и постановлением Главы городского округа «Город Архангельск» от 3 мая 2023 года № 711, с указанием очередности сноса многоквартирных домов, а также выполнение мероприятий, связанных с архитектурно-строительным проектированием, со строительством, в том числе по предоставлению необходимых для этих целей земельных участков, видов работ по благоустройству территории со сроками их выполнения;

определение соотношения общей площади жилых и нежилых помещений в многоквартирных домах, подлежащих строительству в соответствии с договором о комплексном развитии территории жилой застройки городского округа «Город Архангельск», в отношении двух несмежных территорий от 11 сентября 2023 года № 16/4(л), а также условие о размещении на первых этажах указанных домов нежилых помещений в соответствии с нормативами градостроительного проектирования и общим объемом строительства не более 72,46 тыс. кв. м, где не более 56,54 тыс. кв. м – общая площадь жилых помещений; не более 15,92 тыс. кв. м – общая площадь нежилых помещений.

В границах элемента планировочной структуры: ул. Выучейского, ул. Шабалина А.О., ул. Суфтина 1-й проезд, ул. Г. Суфтина площадью 3,4475 га (Территория 1) предусматривается:

строительство объектов жилого назначения, с учетом обеспеченности территории улично-дорожной сетью, местами хранения автотранспорта, объектами социальной, инженерной, коммерческой инфраструктуры, элементами благоустройства;

создание современных детских игровых комплексов и установка безопасного оборудования на детских и спортивных игровых площадках;

создание комплексного благоустройства дворовой территории с благоприятной жизненной средой с обеспечением комфортных условий для населения, физической, пространственной и информационной доступностью зданий, сооружений, дворовой и общественной территории для инвалидов и других маломобильных групп населения;

устройство площадок для отдыха взрослого населения;

элементы улично-дорожной сети, включая элементы озеленения и благоустройства, тротуаров и парковок.

В границах элемента планировочной структуры: просп. Советских космонавтов, просп. Новгородский, ул. Карла Либкнехта, ул. Поморская площадью 0,4660 га (Территория 2) предусматривается строительство детского дошкольного учреждения местного значения (детский сад на 125 мест).

Проект планировки территории определяет:

концепцию архитектурно-пространственного развития проектируемой территории в границах элемента планировочной структуры: ул. Выучейского, ул. Шабалина А.О., ул. Суфтина 1-й проезд, ул. Г. Суфтина (Территория 1) и в границах части элемента планировочной структуры: просп. Советских космонавтов, просп. Новгородский, ул. Карла Либкнехта, ул. Поморская (Территория 2);

плотность и параметры застройки;

характеристики объектов капитального строительства и необходимых для функционирования таких объектов и обеспечения жизнедеятельности граждан объектов коммунальной, транспортной и социальной инфраструктур.

Графические материалы разработаны с использованием сведений из информационной системы обеспечения градостроительной деятельности на территории муниципального образования «Город Архангельск» М 1:500, предоставленной заказчику департаментом градостроительства в бумажном и электронном виде.

Проект планировки территории предусматривает соблюдение прав третьих лиц при установлении границ земельных участков, исключение негативного воздействия на население, проживающее на прилегающих территориях, на каждом этапе освоения, формирование доступной среды жизнедеятельности инвалидов в соответствии с требованиями законодательства и нормативных документов.

Планировочная структура и архитектурно-пространственное решение проекта разработаны в соответствии с общими принципами, заложенными в генеральном плане и учитывает основные положения правил землепользования и застройки.

Принятые решения проекта внесения изменений в проект планировки территории обеспечивают размещение земельных участков, инженерной инфраструктуры и элементов благоустройства с целью создания благоприятных и безопасных условий для жилищного строительства и проживания граждан на указанной территории развития населенного пункта.

2. Градостроительная ситуация

Проектируемые территории расположены на правом берегу реки Северная Двина, в южной центральной части города Архангельска.

Проектируемые территории в границах разработки проекта планировки представлены двумя несмежными территориями:

Территория 1 в границах элемента планировочной структуры: ул. Выучейского, ул. Шабалина А.О., ул. Суфтина 1-й проезд, ул. Г. Суфтина площадью 3,4475 га (далее – Территория 1);

Территория 2 в границах части элемента планировочной структуры: просп. Советских космонавтов, просп. Новгородский, ул. Карла Либкнехта, ул. Поморская площадью 0,4660 га (далее – Территория 2).

Проектируемые территории расположены в центральной части города Архангельска и на данный момент активно развиваются, имеют хорошо сформированную систему магистральных улиц и транспортных связей с другими частями города и загородными территориями, а также развитую инфраструктуру и сферу обслуживания населения.

1) Территория 1

Транспортная связь обеспечивается по просп. Обводный канал и ул. Выучейского (магистральные улицы районного значения), ул. Шабалина А.О. и ул. Розы Люксембург (улицы и дороги местного значения) в соответствии с картой планируемого размещения автомобильных дорог местного значения муниципального образования «Город Архангельск», включая создание и обеспечение функционирования парковок, в составе генерального плана.

Функциональные зоны согласно генеральному плану, в границах которых разрабатывается документация по планировке территории:

зона застройки многоэтажными жилыми домами.

Территориальные зоны согласно правилам землепользования и застройки, в границах которых разрабатывается проект планировки территории:

зона застройки многоэтажными жилыми домами территорий, в границах которых предусматривается осуществление комплексного развития территории (кодовое обозначение – КРТ-2).

Предельные размеры земельных участков и предельные параметры разрешенного строительства, реконструкции объектов капитального строительства зоны застройки многоэтажными жилыми домами территорий, в границах которых предусматривается осуществление комплексного развития территории (КРТ-2) для земельных участков с видом разрешенного использования многоэтажная жилая застройка (высотная застройка) (2.6):

минимальный размер земельного участка – 1 500 кв. м;
максимальные размеры земельного участка – 53 000 кв. м;
минимальный процент застройки в границах земельного участка – 10;
максимальный процент застройки в границах земельного участка – 40;
максимальный процент застройки подземной части земельного участка – 80;
предельное количество надземных этажей – 16;
предельная высота объекта не более 60 м;
минимальная доля озеленения территории – 15 %.

Проектом планировки территории предполагается организация зеленого каркаса, внутренних пешеходных связей и внутриквартальных проездов, обслуживающих многоквартирные жилые дома, предполагаемые к размещению на территории;

2) Территория 2

Транспортная связь обеспечивается по ул. Воскресенской (магистральная улица общегородского значения регулируемого движения), по просп. Советских космонавтов, ул. Поморской, просп. Новгородскому (улицы и дороги местного значения) в соответствии с картой планируемого размещения автомобильных дорог местного значения муниципального образования «Город Архангельск», включая создание и обеспечение функционирования парковок, в составе генерального плана.

Функциональные зоны согласно генеральному плану, в границах которых разрабатывается документация по планировке территории:

зона смешанной и общественно-деловой застройки.

Территориальные зоны согласно правилам землепользования и застройки, в границах которых разрабатывается проект планировки территории:

зона смешанной и общественно-деловой застройки, в границах которых предусматривается осуществление комплексного развития территории (кодовое обозначение – КРТ-4).

Предельные размеры земельных участков и предельные параметры разрешенного строительства реконструкции объектов капитального строительства зоны смешанной и общественно-деловой застройки, в границах которых предусматривается осуществление комплексного развития территории (кодовое обозначение – КРТ-4) для земельных участков с видом разрешенного использования образование и просвещение (3.5):

Минимальные размеры земельного участка для объектов дошкольного образования:
свыше 100 мест – 35 кв. м на место;
Максимальные размеры земельного участка – не подлежит установлению;
Минимальный процент застройки в границах земельного участка – 10;
Максимальный процент застройки в границах земельного участка – 40;
Предельное количество надземных этажей – 8;
Предельная высота объекта не более 40 м;
Минимальная доля озеленения территории – 15 %.

3. Сложившаяся планировка территории

1) Территория 1

Застройка малоэтажная, представлена многоквартирными двухэтажными домами с несущими и ограждающими конструкциями из дерева.

Все двухэтажные деревянные существующие многоквартирные жилые дома подлежат расселению и сносу.

Жилой дом/ здание (многоквартирный дом) по ул. Выучейского, д. 84/ ул. Г. Суфтина, д. 14 (кадастровый номер 29:22:050107:85) – признан аварийным и подлежащим сносу. Снос и расселение указанного дома осуществляется за счет федеральных средств, предусмотренных в рамках адресной программы Архангельской области «Переселение граждан из аварийного жилищного фонда на 2019 – 2025 годы» (с изменениями).

Жилые дома/ здания (многоквартирные дома):
ул. Выучейского, д. 92 (кадастровый номер 29:22:050107:74);
ул. Выучейского, д. 94 (кадастровый номер 29:22:050107:75);
ул. Выучейского, д. 94, корп. 1 (кадастровый номер 29:22:050107:76);
ул. Суфтина 1-й проезд, д. 13 (кадастровый номер 29:22:050107:119);
ул. Г. Суфтина, д. 8, корп. 1 (кадастровый номер 29:22:050106:129) –признаны аварийными и подлежащими сносу. Снос и расселение указанных домов осуществляется за счет внебюджетных источников (за счет средств лица, заключившего договор).

Жилые дома/Здания (многоквартирные дома):
ул. Выучейского, д. 88 (кадастровый номер 29:22:050107:70);
ул. Выучейского, д. 92, корп. 1 (кадастровый номер 29:22:050107:73);
ул. Выучейского, д. 96 (кадастровый номер 29:22:050107:88);
ул. Суфтина 1-й проезд, д. 11 (кадастровый номер 29:22:050107:117);
ул. Суфтина 1-й проезд, д. 5 (кадастровый номер 29:22:050107:136);
ул. Г. Суфтина, д. 10 (кадастровый номер 29:22:050106:115);
ул. Г. Суфтина, д. 12 (кадастровый номер 29:22:050107:130);
ул. Г. Суфтина, д. 8 (кадастровый номер 29:22:050106:128);
ул. Выучейского, д. 86 (кадастровый номер 29:22:050107:86);
ул. Выучейского, д. 90 (кадастровый номер 29:22:050107:87);
ул. Суфтина 1-й проезд, д. 9 (кадастровый номер 29:22:050107:125);
ул. Суфтина 1-й проезд, д. 3 (кадастровый номер 29:22:050107:121) –
не признанные аварийными и подлежащими сносу по критериям, установленным постановлением Правительства Архангельской области от 30 июня 2021 года № 326-пп «О комплексном развитии территорий в Архангельской области». Снос и расселение указанных домов осуществляется за счет внебюджетных источников (за счет средств лица, заключившего договор).

Иные объекты капитального строительства:
здание ТП-143 ул. Выучейского, д. 88, корп. 2, строение 1 (кадастровый номер 29:22:050107:72) подлежит реконструкции.

Линейные объекты коммунальной, транспортной инфраструктур:
внутриквартальные сети канализации 223 квартала (кадастровый номер 29:22:050107:1068);
ВЛ-0,4 кВ от РУ-0,4 кВ ТП № 143 к жилым домам № 8, 10, 12, 8 корп.1 по ул. Суфтина и № 3, 5 по ул. Суфтина 1-й проезд (кадастровый номер 29:22:050107:910);
сети водопровода 223 квартала (кадастровый номер 29:22:000000:8163);
участок внутриквартальной сети хозяйственно-бытовой канализации ул. Выучейского, д. 90, 94 (кадастровый номер 29:22:050107:1370);
кабельная линия от ТП-143 до электроустановки ЦТП по адресу: ул. Выучейского, д. 88, к. 1 (кадастровый номер 29:22:050107:1375).

Согласно постановлению Правительства Архангельской области от 18 ноября 2014 года № 460-пп «Об утверждении границ зон охраны объектов культурного наследия (памятников истории и культуры) народов Российской Федерации, расположенных на территории исторического центра города Архангельска (в Ломоносовском, Октябрьском и Соломбальском территориальных округах)» в границах элемента планировочной структуры: ул. Выучейского, ул. Шабалина А.О., ул. Суфтина 1-й проезд, ул. Г. Суфтина площадью 3,4475 га, подлежащей комплексному развитию, отсутствуют объекты культурного наследия;

2) Территория 2

Застройка отсутствует. Территория 2 определена под размещение детского дошкольного учреждения местного значения (детский сад на 125 мест).

В границах Территории 2 расположены линейные объекты коммунальной, транспортной инфраструктур:
внутриквартальные сети хозяйственно-бытовой канализации 131 квартала микрорайона «В» (кадастровый номер 29:22:000000:8200);
внутриквартальные сети водопровода 131 квартала микрорайона «В» (кадастровый номер 29:22:050501:280).

Согласно постановлению Правительства Архангельской области от 18 ноября 2014 года № 460-пп «Об утверждении границ зон охраны объектов культурного наследия (памятников истории и культуры) народов Российской Федерации, расположенных на территории исторического центра города Архангельска (в Ломоносовском, Октябрьском и Соломбальском территориальных округах)» в границах части элемента планировочной структуры: просп. Советских космонавтов, просп. Новгородский, ул. Карла Либкнехта, ул. Поморская площадью 0,4660 га, подлежащей комплексному развитию, отсутствуют объекты культурного наследия.

4. Существующее землепользование

1) Территория 1:
29:22:050107:898 Общая долевая собственность (Собственники помещений в многоквартирном доме);
29:22:050107:899 Общая долевая собственность (Собственники помещений в многоквартирном доме);
29:22:050107:906 Общая долевая собственность (Собственники помещений в многоквартирном доме);
29:22:050107:908 Общая долевая собственность (Собственники помещений в многоквартирном доме);
29:22:050107:972 Общая долевая собственность (Собственники помещений в многоквартирном доме);
29:22:050107:1046 Общая долевая собственность (Собственники помещений в многоквартирном доме);
29:22:050107:23 Российская Федерация, (обременение – аренда: Публичное акционерное общество «Межрегиональная распределительная сетевая компания Северо-Запада»;
29:22:050107:1396 Общая долевая собственность (Собственники помещений в многоквартирном доме);
29:22:050107:1397 Общая долевая собственность (Собственники помещений в многоквартирном доме);
29:22:050107:1398 Общая долевая собственность (Собственники помещений в многоквартирном доме);

2) Территория 2:
29:22:050501:734 (часть участка) Муниципальная собственность.

5. Положение о размещение объектов капитального строительства

На территории проектирования предполагается размещение следующих объектов капитального строительства:

Территория 1

На территории 1 предполагается размещение следующих объектов капитального строительства:
многоквартирный жилой дом не выше 16 этажей;
многоквартирный жилой дом не выше 16 этажей;
многоквартирный жилой дом не выше 16 этажей;
многоквартирный жилой дом не выше 16 этажей;
многоквартирный жилой дом не выше 16 этажей;
многоквартирный жилой дом не выше 16 этажей;
многоквартирный жилой дом не выше 16 этажей.

Территория 2

На Территории 2 предполагается размещение детского дошкольного учреждения (детский сад на 125 мест) этажностью не выше трех этажей.

5.1. Размещение объектов федерального, регионального и местного значения

1) Территория 1

Объекты федерального, регионального, местного значения, размещение которых предусмотрено на основании отраслевых документов стратегического планирования, стратегий социально-экономического развития Архангельской области и соответствующего муниципального образования Архангельской области, документов территориального планирования Российской Федерации, Архангельской области и соответствующих муниципальных образований Архангельской области, межгосударственных программ, государственных программ Российской Федерации, национальных проектов, государственных программ Архангельской области, инвестиционных программ субъектов естественных монополий, решений органов государственной власти, иных главных распорядителей средств соответствующих бюджетов, предусматривающих создание объектов федерального, регионального и местного значения отсутствуют;

2) Территория 2

В границах части элемента планировочной структуры: просп. Советских космонавтов, просп. Новгородский, ул. Карла Либкнехта, ул. Поморская площадью 0,4660 га запланировано размещение детского дошкольного учреждения местного значения (детский сад на 125 мест)

Реализация строительства детского дошкольного учреждения местного значения (детский сад на 125 мест) осуществляется за счет внебюджетных источников (за счет средств лица, заключившего договор).

5.2. Технико-экономические показатели территории

Технико-экономические показатели территории, выделенной под проектирование представлены в таблице 1.

Таблица 1

Показатели	Территория проектирования	В том числе по элементам планировочной структуры	
		Территория 1	Территория 2
Площадь территории	3,9135 га	3,4475 га	0,4660 га
Плотность застройки		2,0	1,7
Коэффициент застройки	0,4	0,4	0,4
Предельная этажность	16	16	3
Суммарная поэтажная площадь всех зданий	–	не более 72,46 тыс. кв. м	–
Суммарная общая площадь всех жилых помещений	–	не более 56,54 тыс. кв. м	–
Суммарная площадь всех нежилых помещений	–	не более 15,92 тыс. кв. м	–
Максимальный процент застройки	40 %	40 %	40 %
Минимальный процент озеленения	15 %	15 %	15 %

Точные показатели объектов капитального строительства жилой застройки будут определены дополнительно на стадии подготовки проектной документации в соответствии с градостроительными регламентами.

5.3. Этапы расселения, в том числе перечень объектов капитального строительства, подлежащих сносу

Этапы расселения, в том числе перечень объектов капитального строительства, подлежащих сносу представлены в таблице 2.

Таблица 2

Этап расселения	Номер на плане	Наименование, адрес объекта	Жилая площадь	Этажность
1 этап	1	Многоквартирный жилой дом ул. Выучейского, д. 94	487,6	2
	2	Многоквартирный жилой дом ул. Выучейского, д. 92	509,8	2
2 этап	3	Многоквартирный жилой дом ул. Выучейского, д. 94	495,7	2
	4	Многоквартирный жилой дом ул. Выучейского, д. 94, корп.1	512,4	2
3 этап	5	Многоквартирный жилой дом ул. Суфтина,1-проезд, д.13	510,5	2
	6	Многоквартирный жилой дом ул. Г. Суфтина, д.8, к.1	508,9	2
	7	Многоквартирный жилой дом ул. Выучейского, д. 96	512,3	2
4 этап	8	Многоквартирный жилой дом ул. Выучейского, д. 92, корп.1	514,3	2
	9	Многоквартирный жилой дом ул. Суфтина, 1-проезд, д.11	512,9	2
	10	Многоквартирный жилой дом ул. Суфтина, 1-проезд, д.9	514,7	2
5 этап	11	Многоквартирный жилой дом ул. Выучейского, д. 90	514,5	2
	12	Многоквартирный жилой дом ул. Выучейского, д. 88	488,7	2
6 этап	13	Многоквартирный жилой дом ул. Выучейского, д. 86	492,8	2
	14	Многоквартирный жилой дом ул. Г. Суфтина, д. 12	486,6	2
	15	Многоквартирный жилой дом ул. Г. Суфтина, д. 10	490,6	2
7 этап	16	Многоквартирный жилой дом ул. Г. Суфтина, д. 8	483,8	2
	17	Многоквартирный жилой дом ул. Суфтина, 1-проезд, д. 3	492,7	2
	18	Многоквартирный жилой дом ул. Суфтина, 1-проезд, д. 5	486,5	2

6. Сведения по обеспечению объектов коммунальной инфраструктурой

В непосредственной близости от территории проходят магистральные сети водопровода, канализации, теплоснабжения, ливневой канализации, электроснабжения, связи. Проектной документацией на многоквартирные жилые дома будет предусмотрено подключение объектов строительства к городским сетям теплоснабжения, водоснабжения, связи и водоотведения. Подключение будет выполнено в соответствии с договорами технологического присоединения.

7. Сведения по обеспечению объектов транспортной инфраструктурой

1) Территория 1

Транспортная инфраструктура территории сформирована.

Транспортная связь обеспечивается по просп. Обводный канал и ул. Выучейского (магистральные улицы районного значения), ул. Шабалина А.О. и ул. Розы Люксембург (улицы и дороги местного значения) в соответствии с картой планируемого размещения автомобильных дорог местного значения муниципального образования «Город Архангельск», включая создание и обеспечение функционирования парковок, в составе генерального плана.

Ширина внутриквартальных проездов в жилой зоне принята не менее шести метров. Ширина дорожек и тротуаров, расположенных на придомовой территории не менее 2,25 м. При организации дорожек и тротуаров учтена сложившаяся система пешеходного движения.

Документацией предусмотрена организация улично-дорожной сети, обеспечивающая проезды на проектируемой территории, в том числе пожарные проезды.

Для Территории 1 по расчету всего требуется 289 машино-мест.

По факту проектом предусмотрено 371 машино-место, в том числе 205 – наземные, 166 – встроенные в подземный паркинг.

Для Территории 2 по расчету всего требуется пять машино-мест.

По факту проектом предусмотрено пять машино-мест.

В соответствии с пунктом 5.2 СП 59.13330.2020 «Доступность зданий и сооружений для маломобильных групп населения. Актуализированная редакция СНиП 35-01-2001» в проекте предусмотрены стоянки (парковки) транспортных средств инвалидов на всех стоянках (парковках) общего пользования около или в объеме жилых и общественных зданиях не менее 10 процентов машино- мест (но не менее одного места) для людей с инвалидностью, включая пять процентов, но не менее одного места, специализированных машино-мест для транспортных средств с габаритами специализированного места для стоянки (парковки) транспортных средств инвалида на кресле-коляске размерами 6,0 х 3,6 м, что дает возможность создать безопасную зону сбоку и сзади машины.

Проект предусматривает расположение пять процентов машино-мест для маломобильных групп населения наземные и пять процентов специализированных машино-мест для транспортных средств с габаритами специализированного места для стоянки 6,0 х 3,6 м встроенные в подземную парковку.

Вариант размещения проездов, тротуаров, площадок, парковок приведен в графической части материалов по обоснованию проекта планировки территории 011-23-ППТ-ГЧ2.

Расчет по обеспеченности территории парковочными машино-местами представлен в Таблице 6 Тома 2 ППТ-ТЧ2 в соответствии с региональными нормативами градостроительного проектирования Архангельской области».

Мероприятия по развитию транспортной инфраструктуры:
строительство площадок для парковки машин планируемого жилого фонда и встроенных помещений соцкультбыта;
создание системы основных пешеходных направлений;
дорожные одежды улично-дорожной сети предусмотрены капитального типа с асфальтобетонным покрытием;

2) Территория 2

Транспортная инфраструктура территории сформирована.

Транспортная связь обеспечивается по ул. Воскресенской (магистральная улица общегородского значения регулируемого движения), по просп. Советских космонавтов, ул. Поморской, просп. Новгородскому (улицы и дороги местного значения) в соответствии с картой планируемого размещения автомобильных дорог местного значения муниципального образования «Город Архангельск», включая создание и обеспечение функционирования парковок, в составе генерального плана.

8. Сведения по обеспечению объектов социальной инфраструктурой

1) Территория 1

Элемент планировочной структуры Территории 1 расположен в непосредственной близости от центральных улиц, насыщен объектами социальной инфраструктуры.

Расчет численности населения (человек) составляет: 56 540 / 40 = 1 414 человек.

Где: 56 540 - суммарная общая площадь всех жилых помещений (не более 56,54 тыс. кв. м по условиям договора о комплексном развитии территории жилой застройки городского округа «Город Архангельск» в отношении двух несмежных территорий от 11 сентября 2023 года № 16/4(л).

Норма площади квартир в расчете на одного человека принята – 40 кв. м.

Плотность населения на Территории 1 составляет 410 человек/га (1 414 человек / 3,4475 га).

Плотность населения Территории 1 не превышает нормативного показателя в 450 чел./га согласно пункту 7.6 СП 42.13330. 2016.

Нормы расчета учреждений, организаций и предприятий обслуживания приняты по Приложению Д СП 42.13330.2016 и местными нормативами градостроительного проектирования.

Показатели обеспеченности территории объектами социальной инфраструктуры и фактических показателей территориальной доступности таких объектов для населения приведены в таблице 3.

Таблица 3

Расчетная численность населения	Количество мест					
	Детские дошкольные учреждения	Общеобразовательные школы	Торговля		Предприятия общественного питания	Спортзалы
			Продовольственные товары	Непродовольственные товары		
	100 мест на 1 000 жителей *	180 мест на 1 000 жителей**	70 кв. м на 1 000 жителей*	30 кв.м на 1 000 жителей*	8 мест на 1 000 жителей*	350 кв. м на 1 000 жителей**
1 414	141 мест	255 мест	99 кв. м	42 кв. м	11 мест	495 кв. м

*Нормы расчета учреждений, организаций и предприятий обслуживания приняты по Приложению Д СП 42.13330.2016
** Нормы расчета учреждений, организаций и предприятий обслуживания согласно местным нормативам.

В проекте планировки территории выполнен анализ доступности населения проектируемой жилой застройки учреждениями, организациями и предприятиями.

Представлена следующая расчетная информация.

Ближайшие существующие детские дошкольные учреждения:

в радиусе 60 м на земельном участке с кадастровым номером 29:22:050107:8 расположено здание детского дошкольного учреждения: муниципальное бюджетное дошкольное образовательное учреждение городского округа «Город Архангельск» «Детский сад общеразвивающего вида № 113 «Ветерок» по ул. Суфтина, 1- й проезд, д. 7;

в радиусе 400 м на земельном участке с кадастровым номером 29:22:050107:9 расположено здание детского дошкольного учреждения: МДОУ Ясли-сад № 24 «Малыш» по ул. Котласской, д. 9, корп. 1;

в радиусе 470 м на земельном участке с кадастровым номером 29:22:040613:7 расположено здание детского дошкольного учреждения: Муниципальное бюджетное дошкольное образовательное учреждение городского округа «Город Архангельск» «Детский сад комбинированного вида № 66 «Беломорочка» по ул. Воскресенской, д. 95 корп. 2.

Проектируемая Территория 1 находится в пределах радиуса обслуживания дошкольных учреждений – 300 - 500 м. Доступность выполняется.

Ближайшие существующие общеобразовательные учреждения:

в радиусе 250 м на земельном участке с кадастровым номером 29:22:050106:12 расположено здание общеобразовательного учреждения: МОУ Общеобразовательная школа № 4 по ул. Г. Суфтина, д. 20;

в радиусе 450 м на земельном участке с кадастровым номером 29:22:050107:11 расположено здание общеобразовательного учреждения: школа № 8 по просп. Обводный канал, д. 30;

в радиусе 500 м на земельном участке с кадастровым номером 29:22:050105:5 расположено здание общеобразовательного учреждения: МОУ «Средняя общеобразовательная школа № 17» по ул. Воскресенской, д. 106, корп. 2.

Проектируемая территория 1 находится в пределах радиуса обслуживания общеобразовательных учреждений – 500 - 750 м. Доступность выполняется.

Радиус обслуживания населения учреждениями (школы, детские сады) составляет 500 – 800 м (пункт 10.4 СП 42.13330.2016, а также местные нормативы).

Таким образом, нормируемый радиус обслуживания (школы, детские сады) для проектируемой территории 1 обеспечивается в радиусе обслуживания 500 – 800 м.

На смежных территориях расположены предприятия обслуживания первой необходимости – магазины смешанной торговли (по продаже продовольственными и непродовольственными товарами), аптеки, предприятия общественного питания.

Расчетные нормы для проектируемой Территории 1 обеспечиваются при необходимом количестве:

продовольственные товары – 99 кв. м;

непродовольственные товары – 42 кв. м;

предприятиям общественного питания – 11 мест.

Проектируемая Территория 1 находится в пределах радиуса обслуживания данными предприятиями и доступность выполняется.

Ближайшие существующие помещения для физкультурно-оздоровительных занятий расположены на смежных территориях:

в радиусе 170 м расположен спортивный клуб «Чемпионка» по ул. Воскресенской, д. 106;

в радиусе 230 м расположен спортивный зал бокса по ул. Воскресенской, д. 93;

в радиусе 320 м расположен спортивный клуб «Айкидо Поморья» по просп. Обводный канал, д. 30;

в радиусе 580 м расположен спортивная школа «Каскад» по ул. Гайдара, д. 50, корп. 1;

в радиусе 740 м расположен спортивные клубы «Пересвет», «Форпост» и «Северный волк» по ул. Гайдара, д. 50 (радиус доступности 740 метров).

Доступность учреждений физической культуры и спорта городского значения обеспечивается, и не превышает 30 минут.

Расчетные нормы по предприятиям физической культуры и спорта местного значения для проектируемой территории обеспечиваются.

Медицинские учреждения расположены на проектируемой территории и в соседних микрорайонах в шаговой доступности:

в радиусе 70 м расположен многопрофильный медицинский центр «Ава Клиник» по ул. Г. Суфтина, д. 18;

в радиусе 420 м расположен медицинский центр «Альтернатива» по ул. Володарского, д. 78, корп. 1;

в радиусе 450 м расположено ГБУЗ АО «Архангельская городская детская клиническая поликлиника» по пр. Приорова, д. 6;

в радиусе 520 м расположен медицинский центр «Анеста Медцентр» по ул. Северодвинской, д. 82;

в радиусе 540 м расположена поликлиника «РЖД Медицина» по ул. Тимме Я., д. 5;

в радиусе 950 м расположено ГБУЗ Архангельской области «Первая городская клиническая больница им. Е.Е. Волосевич», терапевтический участок, по просп. Дзержинского, д. 11;

в радиусе 870 м распложен медицинский центр «Здоровый малыш» по просп. Новгородскому, д. 89.

Радиус обслуживания до поликлиник и медицинских учреждений не должен превышать 1 000 метров. Проектируемая Территория 1 находится в пределах радиуса обслуживания данными предприятиями и доступность обеспечивается.

Нормативные требования по обслуживанию населения учреждениями, организациями и предприятиями, размещенными в жилой застройке проектом, выполняются.

Радиусы обслуживания населения учреждениями, организациями и предприятиями, размещенными в жилой застройке, приняты не более, указанных в таблице 10.1. СП 42.13330.2016, и в соответствии с главой 2 местных нормативов;

2) Территория 2

В радиусе 92 м на земельном участке с кадастровым номером 29:22:050502:25 расположено здание общеобразовательного учреждения МОУ «Общеобразовательная школа № 22» по просп. Советских космонавтов, д. 69.

В радиусе 697 м на земельном участке с кадастровым номером 29:22:040757:1 расположено здание общеобразовательного учреждения МБОУ «Гимназия № 3 им. К.П. Гемп» по ул. Воскресенской, д. 7, корп. 1.

В радиусе 472 м на земельном участке с кадастровым номером 29:22:050512:33 расположено здание детского дошкольного учреждения: МДОУ «Детский сад детский сад № 147 «Рябинушка» по ул. Поморской, д. 13, корп. 2.

В радиусе 478 м на земельном участке с кадастровым номером 29:22:040753:4 расположено здание центра развития ребенка-детский сад № 50 «Искорка» по ул. Свободы, д. 39.

9. Ограничения использования территории, включая зоны с особыми условиями использования территории, и иные режимы и ограничения использования территории, предусмотренные законодательством Российской Федерации, Архангельской области

1) Территория 1:

зона с реестровым номером границы: 29:00-6.279; Тип: Зона с особыми условиями использования территории; Вид: Иная зона с особыми условиями использования территории, Иные зоны с особыми условиями использования территории; Наименование: Граница зоны подтопления муниципального образования «Город Архангельск» (территориальные округа Октябрьский, Ломоносовский, Майская Горка, Варавино-Фактория); Ограничение: В границах зон затопления, подтопления, в соответствии с законодательством Российской Федерации о градостроительной деятельности отнесенных к зонам с особыми условиями использования территорий, запрещаются: 1) размещение новых населенных пунктов и строительство объектов капитального строительства без обеспечения инженерной защиты таких населенных пунктов и объектов от затопления, подтопления; 2) использование сточных вод в целях регулирования плодородия почв; 3) размещение кладбищ, скотомогильников, объектов размещения отходов производства и потребления, химических, взрывчатых, токсичных, отравляющих и ядовитых веществ, пунктов хранения и захоронения радиоактивных отходов; 4) осуществление авиационных мер по борьбе с вредными организмами. Водный кодекс Российской Федерации(от 3 июня 2006 года № 74-ФЗ);

зона с реестровым номером границы: 29:00-6.285; Тип: Зона с особыми условиями использования территории; Вид: Охранная зона транспорта, Зона охраны искусственных объектов; Наименование: Приаэродромная территория аэропорта Васьково. Пятая подзона; Ограничение: ограничения указаны в статье 47 Воздушного кодекса Российской Федерации от 19 марта 1997 года № 60-ФЗ;

зона с реестровым номером границы: 29:00-6.284; Тип: Зона с особыми условиями использования территории; Вид: Охранная зона транспорта, Зона охраны искусственных объектов; Наименование: Приаэродромная территория аэропорта Васьково. Третья подзона; Ограничение: запрещается размещать объекты, высота которых превышает ограничения, установленные уполномоченным Правительством Российской Федерации федеральным органом исполнительной власти при установлении соответствующей приаэродромной территории (статья 47 Воздушного кодекса Российской Федерации от 19 марта 1997 года № 60-ФЗ);

зона с реестровым номером границы: 29:22-6.955; Тип: Зона с особыми условиями использования территории; Вид: Охранная зона инженерных коммуникаций, Зона охраны искусственных объектов; Наименование: Зона с особыми условиями использования территории ВК ТП89-ТП233; ВК ТП232 -ТП229; ВК ТП232 -ТП233; ВК ТП232 -ТП230 -ТП231; ВК ТП407 -АЛТИ врезка; ВК ТП158-ТП229; ВК ТП248-ТП420; Ограничение: Запрещается осуществлять любые действия, которые могут нарушить безопасную работу объектов электросетевого хозяйства, в том числе привести к их повреждению или уничтожению, и (или) повлечь причинение вреда жизни, здоровью граждан и имуществу физических или юридических лиц, а также повлечь нанесение экологического ущерба и возникновение пожаров, в том числе: а) набрасывать на провода и опоры воздушных линий электропередачи посторонние предметы, а также подниматься на опоры воздушных линий электропередачи; б) размещать любые объекты и предметы (материалы) в пределах созданных

в соответствии с требованиями нормативно-технических документов проходов и подъездов для доступа к объектам электросетевого хозяйства, а также проводить любые работы и возводить сооружения, которые могут препятствовать доступу к объектам электросетевого хозяйства, без создания необходимых для такого доступа проходов и подъездов; в) находиться в пределах огороженной территории и помещениях распределительных устройств и подстанций, открывать двери и люки распределительных устройств и подстанций, производить переключения и подключения в электрических сетях (указанное требование не распространяется на работников, занятых выполнением разрешенных в установленном порядке работ), разводить огонь в пределах охранных зон вводных и распределительных устройств, подстанций, воздушных линий электропередачи, а также в охранных зонах кабельных линий электропередачи; г) размещать свалки; д) производить работы ударными механизмами, сбрасывать тяжести массой свыше 5 тонн, производить сброс и слив едких и коррозионных веществ и горюче-смазочных материалов (в охранных зонах подземных кабельных линий электропередачи); е) складировать или размещать хранилища любых, в том числе горюче-смазочных, материалов; ж) размещать детские и спортивные площадки, стадионы, рынки, торговые точки, полевые станы, загоны для скота, гаражи

и стоянки всех видов машин и механизмов, проводить любые мероприятия, связанные с большим скоплением людей, не занятых выполнением разрешенных в установленном порядке работ (в охранных зонах воздушных линий электропередачи); з) использовать (запускать) любые летательные аппараты, в том числе воздушных змеев, спортивные модели летательных аппаратов (в охранных зонах воздушных линий электропередачи); и) бросать якоря с судов и осуществлять их проход с отданными якорями, цепями, лотами, волокушами и тралами (в охранных зонах подводных кабельных линий электропередачи); к) осуществлять проход судов с поднятыми стрелами кранов и других механизмов (в охранных зонах воздушных линий электропередачи). Ограничения использования объектов недвижимости предусмотрены «Правилами установления охранных зон объектов электросетевого хозяйства

и особых условий использования земельных участков, расположенных в границах таких зон», утвержденными постановлением Правительства Российской Федерации от 24 февраля 2009 года № 160;

зона с реестровым номером границы: 29:22-6.1094; Тип: Зона с особыми условиями использования территории; Вид: Охранная зона инженерных коммуникаций, Зона охраны искусственных объектов; Наименование: Зона с особыми условиями использования территории ВК ТП143-ТП196; Ограничение: Запрещается осуществлять любые действия, которые могут нарушить безопасную работу объектов электросетевого хозяйства, в том числе привести к их повреждению или уничтожению, и (или) повлечь причинение вреда жизни, здоровью граждан и имуществу физических или юридических лиц, а также повлечь нанесение экологического ущерба и возникновение пожаров, в том числе: а) набрасывать на провода и опоры воздушных линий электропередачи посторонние предметы, а также подниматься на опоры воздушных линий электропередачи; б) размещать любые объекты и предметы (материалы) в пределах созданных в соответствии с требованиями нормативно-технических документов проходов и подъездов для доступа к объектам электросетевого хозяйства, а также проводить любые работы и возводить сооружения, которые могут препятствовать доступу к объектам электросетевого хозяйства, без создания необходимых для такого доступа проходов и подъездов; в) находиться в пределах огороженной территории и помещениях распределительных устройств и подстанций, открывать двери и люки распределительных устройств и подстанций, производить переключения и подключения в электрических сетях (указанное требование не распространяется на работников, занятых выполнением разрешенных в установленном порядке работ), разводить огонь в пределах охранных зон вводных и распределительных устройств, подстанций, воздушных линий электропередачи, а также в охранных зонах кабельных линий электропередачи; г) размещать свалки; д) производить работы ударными механизмами, сбрасывать тяжести массой свыше 5 тонн, производить сброс и слив едких и коррозионных веществ и горюче-смазочных материалов (в охранных зонах подземных кабельных линий электропередачи); е) складировать или размещать хранилища любых, в том числе горюче-смазочных, материалов; ж) размещать детские и спортивные площадки, стадионы, рынки, торговые точки, полевые станы, загоны для скота, гаражи и стоянки всех видов машин и механизмов, проводить любые мероприятия, связанные с большим скоплением людей, не занятых выполнением разрешенных в установленном порядке работ (в охранных зонах воздушных линий электропередачи); з) использовать (запускать) любые летательные аппараты, в том числе воздушных змеев, спортивные модели летательных аппаратов (в охранных зонах воздушных линий электропередачи); и) бросать якоря с судов и осуществлять их проход с отданными якорями, цепями, лотами, волокушами и тралами (в охранных зонах подводных кабельных линий электропередачи); к) осуществлять проход судов с поднятыми стрелами кранов и других механизмов (в охранных зонах воздушных линий электропередачи). Ограничения использования объектов недвижимости предусмотрены «Правилами установления охранных зон объектов электросетевого хозяйства и особых условий использования земельных участков, расположенных в границах таких зон», утвержденными постановлением Правительства Российской Федерации от 24 февраля 2009 года № 160;

зона с реестровым номером границы: 29:22-6.1336; Тип: Зона с особыми условиями использования территории; Вид: Охранная зона инженерных коммуникаций, Зона охраны искусственных объектов; Наименование: Зона с особыми условиями использования территории НК ТП143-д/с № 149; Ограничение: Запрещается осуществлять любые действия, которые могут нарушить безопасную работу объектов электросетевого хозяйства, в том числе привести к их повреждению или уничтожению, и (или) повлечь причинение вреда жизни, здоровью граждан и имуществу физических или юридических лиц, а также повлечь нанесение экологического ущерба и возникновение пожаров, в том числе: а) набрасывать на провода и опоры воздушных линий электропередачи посторонние предметы, а также подниматься на опоры воздушных линий электропередачи; б) размещать любые объекты и предметы (материалы) в пределах созданных в соответствии с требованиями нормативно-технических документов проходов и подъездов для доступа к объектам электросетевого хозяйства, а также проводить любые работы и возводить сооружения, которые могут препятствовать доступу к объектам электросетевого хозяйства, без создания необходимых для такого доступа проходов и подъездов; в) находиться в пределах огороженной территории и помещениях распределительных устройств и подстанций, открывать двери и люки распределительных устройств и подстанций, производить переключения и подключения в электрических сетях (указанное требование не распространяется на работников, занятых выполнением разрешенных в установленном порядке работ), разводить огонь в пределах охранных зон вводных и распределительных устройств, подстанций, воздушных линий электропередачи, а также в охранных зонах кабельных линий электропередачи; г) размещать свалки; д) производить работы ударными механизмами, сбрасывать тяжести массой свыше 5 тонн, производить сброс и слив едких и коррозионных веществ и горюче-смазочных материалов (в охранных зонах подземных кабельных линий электропередачи); е) складировать или размещать хранилища любых, в том числе горюче-смазочных, материалов; ж) размещать детские и спортивные площадки, стадионы, рынки, торговые точки, полевые станы, загоны для скота, гаражи и стоянки всех видов машин и механизмов, проводить любые мероприятия, связанные с большим скоплением людей, не занятых выполнением разрешенных в установленном порядке работ (в охранных зонах воздушных линий электропередачи); з) использовать (запускать) любые летательные аппараты, в том числе воздушных змеев, спортивные модели летательных аппаратов (в охранных зонах воздушных линий электропередачи); и) бросать якоря с судов и осуществлять их проход с отданными якорями, цепями, лотами, волокушами и тралами (в охранных зонах подводных кабельных линий электропередачи); к) осуществлять проход судов с поднятыми стрелами кранов и других механизмов (в охранных зонах воздушных линий электропередачи). Ограничения использования объектов недвижимости предусмотрены «Правилами установления охранных зон объектов электросетевого хозяйства и особых условий использования земельных участков, расположенных в границах таких зон», утвержденными постановлением Правительства Российской Федерации от 24 февраля 2009 года № 160;

зона с реестровым номером границы: 29:22-6.744; Тип: Зона с особыми условиями использования территории; Вид: Зона публичного сервитута, Прочие зоны с особыми условиями использования территории; Наименование: публичный сервитут «ВЛ-0.4КВ 196А»; Ограничение: Публичный сервитут: размещение объекта электросетевого хозяйства («ВЛ-0.4КВ 196А» инв. № 12.1.1.00006279). Срок публичного сервитута – 49 лет. ПАО «МРСК Северо-Запада», ИНН 7802312751, ОГРН 1047855175785, адрес: 163045, г. Архангельск, Кузнечихинский промузел, 4 проезд, строение 5, эл. почта: aesinfo@arhen.ru;

зона с реестровым номером границы: 29:22-6.656; Тип: Зона с особыми условиями использования территории; Вид: Охранная зона инженерных коммуникаций, Зона охраны искусственных объектов; Наименование: Охранная зона «ВЛ-0.4КВ 196А»; Ограничение: В соответствии с Правилами охраны электрических сетей, размещенных на земельных участках, утвержденными постановлением Правительства Российской Федерации № 160 от 24 февраля 2009 года «О порядке установления охранных зон объектов электросетевого хозяйства и особых условий использования земельных участков, расположенных в границах таких зон» (в пунктах 8. 10, 11) установлены особые условия использования земельных участков, расположенных в пределах охранной зоны;

третий пояс ЗСО источников водоснабжения.

2) Территория 2

Территория в границах части элемента планировочной структуры: просп. Советских космонавтов, просп. Новгородский, ул. Карла Либкнехта, ул. Поморская площадью 0,4660 га полностью расположена в границах следующих зон:

зона с реестровым номером 29:00-6.283; Тип: Зона с особыми условиями использования территории; Вид: Охранная зона транспорта, Зона охраны

искусственных объектов; Наименование: Приаэродромная территория аэропорта Васьково. Пятая подзона; Ограничение: запрещается размещать опасные производственные объекты, функционирование которых может повлиять на безопасность полетов воздушных судов (статья 47 Воздушного кодекса Российской Федерации от 19 марта 1997 года № 60-ФЗ);

зона с реестровым номером 29:00-6.286; Тип: Зона с особыми условиями использования территории; Вид: Охранная зона транспорта, Зона охраны искусственных объектов; Наименование: Приаэродромная территория аэропорта Васьково. Шестая подзона; Ограничение: запрещается размещать объекты, способствующие привлечению и массовому скоплению птиц (статья 47 Воздушного кодекса Российской Федерации от 19 марта 1997 года № 60-ФЗ);

зона с реестровым номером границы: 29:00-6.285; Тип: Зона с особыми условиями использования территории; Вид: Охранная зона транспорта, Зона охраны искусственных объектов; Наименование: Приаэродромная территория аэропорта Васьково. Пятая подзона; Ограничение: ограничения указаны в статье 47 Воздушного кодекса Российской Федерации от 19 марта 1997 года № 60-ФЗ;

зона регулирования застройки 3 типа в соответствии с постановлением Правительства Архангельской области от 18 ноября 2014 года № 460-пп «Об утверждении границ зон охраны объектов культурного наследия (памятников истории и культуры) народов Российской Федерации, расположенных на территории исторического центра города Архангельска (в Ломоносовском, Октябрьском и Соломбальском территориальных округах)»;

третий пояс ЗСО источников водоснабжения.

10. Расчет площади нормируемых элементов дворовой территории

1) Территория 1

Согласно требованиям СП 42.13330.2016 в микрорайонах (кварталах) жилых зон необходимо предусматривать размещение площадок общего пользования различного назначения с учетом демографического состава населения, типа застройки, природно-климатических и других местных условий.

Расчет площадок общего пользования различного назначения представлен согласно правилам землепользования и застройки, (статья 20 раздела III. Градостроительные регламенты).

Размеры территорий площадок определяются в зависимости от вида и устанавливаются согласно нормам:

площадки для игр детей дошкольного и младшего школьного возраста 0,3 кв. м/человек;

площадки для отдыха взрослого населения 0,1 кв. м/ человек;

спортивные площадки 1,0 кв. м/ человек;

площадки для хозяйственных целей 0,15 кв. м/ человек.

Соответственно:

площадки для игр детей дошкольного и младшего школьного возраста требуется 424 кв. м на 1 414 человек из расчета 0,3 кв. м/человек;

площадки для отдыха взрослого населения требуется 141 кв. м на 1 414 человек из расчета 0,1 кв. м/ человек;

спортивные площадки требуется 1414 кв. м на 1 414 человек из расчета 1,0 кв. м/ человек;

площадки для хозяйственных целей требуется 212 кв. м на 1 414 человек из расчета 0,15 кв. м/ человек.

Таким образом, для размещения площадок различного назначения для проектируемого жилья требуется 2 191 кв. м.

Допускается уменьшение, но не более чем на 50 процентов, удельных размеров площадок для хозяйственных целей при застройке жилыми зданиями в 9 и выше этажей; для занятий физкультурой при формировании единого физкультурно-оздоровительного комплекса микрорайона для образовательных учреждений и населения.

Расстояния от площадок для мусоросборников до физкультурных площадок, площадок для игр детей и отдыха взрослых, а также до границ детских дошкольных учреждений, лечебных учреждений и учреждений питания следует принимать не менее 20 м, а от площадок для хозяйственных целей до наиболее удаленного входа в жилое здание не более 100 м (для домов с мусоропроводами) и 50 м (для домов без мусоропроводов). Размер площадки для мусоросборников устанавливается по расчету согласно местным нормативам.

Места размещения хозяйственных площадок (включая сооружения для сбора ТКО/КГО закрытого типа) с нарушением санитарных расстояний от окон жилых зданий и площадок общего пользования подлежат согласованию с органами местного самоуправления и Управлением Роспотребназдора по Архангельской области по результатам работы комиссии об определении места сбора и накопления твердых коммунальных отходов.

В связи со стесненностью территории 1 площадки для выгула собак предлагаются к размещению в границах микрорайона на озелененных территориях с учетом нормативного расстояния 40 м от окон жилых домов и общественных зданий.

11. Озелененные территории и зеленые зоны

В соответствии со статьей 9 местных нормативов, расчетные показатели минимально допустимой площади озелененных территорий общего пользования устанавливаются региональными нормативами градостроительного проектирования Архангельской области.

Главой 10 региональных нормативов установлена минимально допустимая площадь озелененных территорий общего пользования жилых районов – 6 кв. м на одного человека.

Соответственно, минимально допустимая площадь озелененных территорий общего пользования жилой застройки городского округа «Город Архангельск» в границах территории 1, в границах которых предусматривается осуществление деятельности по комплексному развитию территории, составит: 6 кв. м х 1 414 чел. = 8 484 кв. м.

Согласно пункту 7.4 СП 42.13330.2016 в площадь озелененной территории включаются площадки для отдыха взрослого населения, детские игровые площадки.

Проектом планировки территории обеспечивается требуемая площадь 8 484 кв. м озеленения разрабатываемой Территории 1, путем включения площади газонов, площади площадок для отдыха взрослого населения и детских игровых площадок.

Приложением № 3 к постановлению Главы городского округа «Город Архангельск» от 6 апреля 2023 года № 572 «О принятии решения о комплексном развитии территории жилой застройки городского округа «Город Архангельск» в отношении двух несмежных территорий, в границах которых предусматривается осуществление деятельности по комплексному развитию территории, с заключением одного договора о комплексном развитии таких территорий» (с изменениями) установлены основные виды разрешенного использования земельных участков и объектов капитального строительства, которые могут быть выбраны при реализации решения о комплексном развитии территории жилой застройки городского округа «Город Архангельск» в границах Территории 1, а также предельные параметры разрешенного строительства, реконструкции объектов капитального строительства, в том числе установлена минимальная доля озеленения территории земельного участка – 15 процентов.

II. Положения об очередности планируемого развития территории, содержащие этапы проектирования, строительства объектов капитального строительства жилого назначения и этапы строительства, необходимые для функционирования таких объектов и обеспечения жизнедеятельности граждан объектов коммунальной, транспортной, социальной инфраструктур

Проектом планировки территории предусмотрено проводить освоение территории в несколько этапов, учитывая взаимосвязанные правовые, организационные, финансовые, инженерно-технические действия, направленные на достижение устойчивого развития территории.

Продолжительность проектирования, строительства, реконструкции распределительных сетей на территории элемента планировочной структуры должны быть определены дополнительно на стадии подготовки проектной документации.

Очередность и этапы планируемого развития территории приведены в таблице 4.

Планировочное решение застройки территории в границах красных линий М 1:1000 представлено в приложении к настоящему проекту межевания территории.

Таблица 4

№ этапа	Расселение, проектирование, года	Этап строительства	Показатель этапа, кв. м жилой площади	Показатель этапа, кв. м. площади нежилых помещений
Жилые многоквартирные дома				
1	2024 – 2025	2025 – 2028	8 000	2 274
2	2025 – 2026	2026 – 2029	8 000	2 274
3	2026 – 2027	2027 – 2030	8 000	2 274
4	2027 – 2028	2028 – 2031	8 540	2 274
5	2028 – 2029	2029 – 2032	8 000	2 274
6	2029 – 2030	2030 – 2033	8 000	2 274
7	2030 – 2031	2031 – 2033	8 000	2 274
			Общая площадь 56 540	Общая площадь 15 918
Детское дошкольное учреждение (детский сад на 125 мест)				
8	Проектирование 2024-2025 годы	Строительство до декабря 2027 года	–	–

ПРИЛОЖЕНИЕ
Проект планировки территории жилой застройки городского округа «Город Архангельск» в отношении двух несмежных территорий, в границах которых предусматривается осуществление деятельности по комплексному развитию территории: в границах элемента планировочной структуры: ул. Выучейского, ул. Шабалина А.О., ул. Суфтина 1-й проезд, ул. Г. Суфтина (Территория 1), в границах части элемента планировочной структуры: просп. Советских космонавтов, просп. Новгородский, ул. Карла Либкнехта, ул. Поморская (Территория 2)

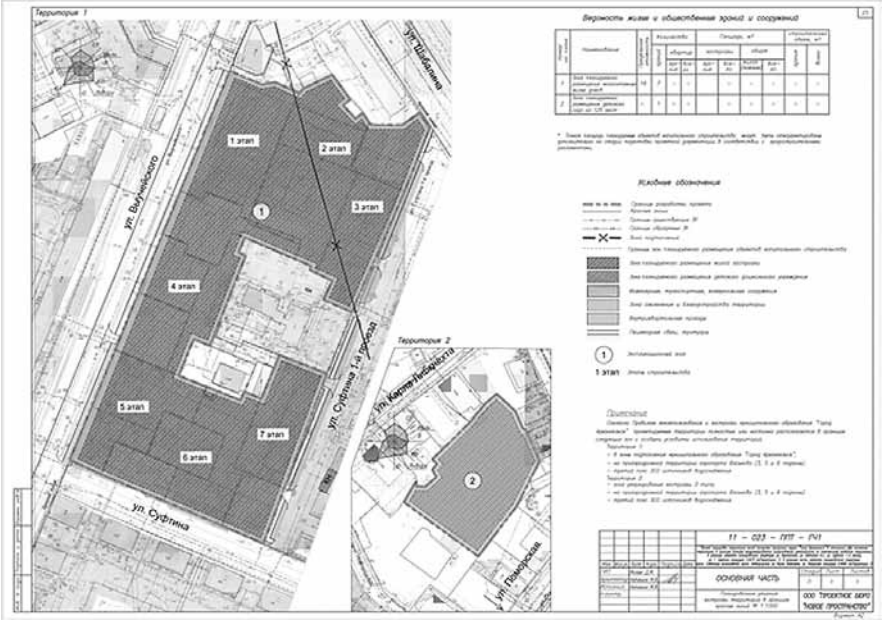

ГЛАВА ГОРОДСКОГО ОКРУГА «ГОРОД АРХАНГЕЛЬСК»

П О С Т А Н О В Л Е Н И Е

от 20 июня 2024 г. № 1015

О принятии решения о комплексном развитии территории жилой застройки городского округа «Город Архангельск» в границах части элемента планировочной структуры: ул. Адмиралтейская, ул. Советская, ул. Валявкина, просп. Никольский, подлежащей комплексному развитию

В соответствии со статьями 66, 67 Градостроительного кодекса Российской Федерации, постановлением Правительства Архангельской области от 30 июня 2021 года № 326-пп «О комплексном развитии территорий в Архангельской области», руководствуясь статьей 38 Устава городского округа «Город Архангельск», **постановляю**:

1. Принять решение о комплексном развитии территории жилой застройки городского округа «Город Архангельск» в границах части элемента планировочной структуры: ул. Адмиралтейская, ул. Советская, ул. Валявкина, просп. Никольский общей площадью 0,3724 га, с местоположением и в границах согласно приложению № 1.
2. Утвердить перечень объектов капитального строительства, не являющихся объектами культурного наследия (памятники истории и культуры) народов Российской Федерации, расположенных на территории жилой застройки городского округа «Город Архангельск» в границах части элемента планировочной структуры: ул. Адмиралтейская, ул. Советская, ул. Валявкина, просп. Никольский, подлежащей комплексному развитию, в том числе перечень объектов капитального строительства, подлежащих сносу или реконструкции, включая многоквартирные жилые дома, согласно приложению № 2.
3. Установить предельный срок реализации решения, указанного в пункте 1 настоящего постановления, – 7 лет со дня заключения договора о комплексном развитии территории.
4. Установить, что самостоятельная реализация Администрацией городского округа «Город Архангельск» решения, указанного в пункте 1 настоящего постановления, не предусмотрена.
5. Определить основные виды разрешенного использования земельных участков и объектов капитального строительства, которые могут быть выбраны при реализации решения, указанного в пункте 1 настоящего постановления, а также предельные параметры разрешенного строительства, реконструкции объектов капитального строительства на территории жилой застройки городского округа «Город Архангельск» в границах части элемента планировочной структуры: ул. Адмиралтейская, ул. Советская, ул. Валявкина, просп. Никольский согласно приложению № 3.
6. Определить иные сведения, включаемые в решение о комплексном развитии территории жилой застройки городского округа «Город Архангельск», указанного в пункте 1 настоящего постановления, которые не предусмотрены в Градостроительном кодексе Российской Федерации и не определены Правительством Российской Федерации и объем строительства, согласно приложению № 4.
7. Опубликовать постановление в газете «Архангельск – Город воинской славы» и на официальном информационном интернет-портале городского округа «Город Архангельск».

Глава городского округа «Город Архангельск» **Д.А. Морев**

ПРИЛОЖЕНИЕ № 1
к постановлению Главы городского округа «Город Архангельск» от 20 июня 2024 г. № 1015

Местоположение, границы территории жилой застройки городского округа «Город Архангельск» в границах части элемента планировочной структуры: ул. Адмиралтейская, ул. Советская, ул. Валявкина, просп. Никольский, подлежащей комплексному развитию

Перечень координат характерных точек границ территории жилой застройки городского округа "Город Архангельск" в границах части элемента планировочной структуры: ул. Адмиралтейская, ул. Советская, ул. Валявкина, просп. Никольский, подлежащей комплексному развитию площадью 0,1589 га

Номер точки	X	Y	Дирекционный угол	Длина
1	654781.91	2519204.74	313°51.4'	26.94
2	654800.58	2519185.31	41°00.5'	0.61
3	654801.04	2519185.71	40°57.9'	54.16
4	654841.94	2519221.22	134°00.8'	31.19
5	654820.27	2519243.65	225°23.0'	19.00
6	654806.92	2519230.12	225°23.6'	29.88
7	654785.94	2519208.85	225°33.8'	5.76
1	654781.91	2519204.74	-	-

Перечень координат характерных точек границ территории жилой застройки городского округа "Город Архангельск" в границах части элемента планировочной структуры: ул. Адмиралтейская, ул. Советская, ул. Валявкина, просп. Никольский, подлежащей комплексному развитию площадью 0,2135 га

1	654823.45	2519173.19	311°13.9'	23.35
2	654838.84	2519155.63	44°58.9'	21.70
3	654854.19	2519170.97	320°43.5'	8.01
4	654860.39	2519165.90	44°37.4'	18.31
5	654873.42	2519178.76	315°50.5'	12.03
6	654882.05	2519170.38	51°28.9'	27.88
7	654899.41	2519192.19	48°08.1'	29.74
8	654919.26	2519214.34	316°36.8'	1.00
9	654919.99	2519213.65	46°23.4'	21.86
10	654935.07	2519229.48	47°55.7'	6.51
11	654939.43	2519234.31	137°55.3'	14.01
12	654929.03	2519243.70	133°40.3'	4.27
13	654926.08	2519246.79	227°14.3'	38.74
14	654899.78	2519218.35	228°11.0'	26.87
15	654881.87	2519198.33	138°05.8'	4.58
16	654878.46	2519201.39	225°14.0'	5.20
17	654874.80	2519197.70	299°48.8'	1.03
18	654875.31	2519196.81	231°45.8'	17.95
19	654864.20	2519182.71	198°31.3'	6.26
20	654858.26	2519180.72	183°45.8'	1.52
21	654856.74	2519180.62	227°09.6'	17.27
22	654845.00	2519167.96	134°03.5'	18.06
23	654832.44	2519180.94	220°45.8'	11.88
1	654823.45	2519173.19	-	-

ПРИЛОЖЕНИЕ № 2
к постановлению Главы городского округа «Город Архангельск» от 20 июня 2024 г. № 1015

ПЕРЕЧЕНЬ
объектов капитального строительства, не являющихся объектами культурного наследия (памятники истории и культуры) народов Российской Федерации, расположенных на территории жилой застройки городского округа «Город Архангельск» в границах части элемента планировочной структуры: ул. Адмиралтейская, ул. Советская, ул. Валявкина, просп. Никольский, подлежащей комплексному развитию

№ п/п	Адрес	Кадастровый номер объекта капитального строительства	Вид работ
Многоквартирные дома, признанные аварийными и подлежащими сносу			
1.	ул. Валявкина, д. 5	29:22:023011:30	снос

Линейные объекты коммунальной, транспортной инфраструктур

№ п/п	Адрес	Кадастровый номер объекта капитального строительства
1.	водопроводная сеть, проходящая от ул. Пахтусова (между домами № 2 и № 4) до ул. Валявкина	Реестровый номер 000012088178
2.	внутриквартальные сети водопровода микрорайона "Г" Соломбалы	29:22:000000:8222
3.	наружное освещение	29:22:023011:381

ПРИЛОЖЕНИЕ № 3
к постановлению Главы городского округа «Город Архангельск» от 20 июня 2024 г. № 1015

Основные виды разрешенного использования земельных участков и объектов капитального строительства, которые могут быть выбраны при реализации решения о комплексном развитии территории жилой застройки городского округа «Город Архангельск» в границах части элемента планировочной структуры: ул. Адмиралтейская, ул. Советская, ул. Валявкина, просп. Никольский, а также предельные параметры разрешенного строительства, реконструкции объектов капитального строительства

Основные виды разрешенного использования	Предельные размеры земельных участков и предельные параметры разрешенного строительства реконструкции объектов капитального строительства	Код разрешенного использования <*>
Малоэтажная многоквартирная жилая застройка	Минимальные размеры земельного участка – 500 кв. м. Максимальные размеры земельного участка – не подлежит установлению. Минимальный процент застройки в границах земельного участка – 10. Максимальный процент застройки в границах земельного участка – 40 Предельное количество надземных этажей – до 4 (включая мансардный). Предельная высота объекта не более 20 м. Минимальная доля озеленения территории – 15 %	2.1.1
Среднеэтажная жилая застройка	Минимальный размер земельного участка – 1 200 кв. м. Максимальные размеры земельного участка – 59 000 кв. м. Минимальный процент застройки в границах земельного участка – 10. Максимальный процент застройки в границах земельного участка – 40. Предельное количество надземных этажей – 8. Предельная высота объекта не более 40 м. Минимальная доля озеленения территории – 15 %	2.5
Бытовое обслуживание	Минимальные размеры земельного участка – 500 кв. м. Максимальные размеры земельного участка – 59 000 кв.м. Минимальный процент застройки в границах земельного участка – 10. Максимальный процент застройки в границах земельного участка – 50. Предельное количество надземных этажей – 8 Предельная высота объекта не более 40 м. Минимальная доля озеленения территории – 15 %.	3.3
Образование и просвещение	Минимальные размеры земельного участка для объектов дошкольного образования: до 100 мест – 44 кв. м на место; свыше 100 мест – 38 кв. м на место. Минимальные размеры земельного участка для объектов начального и среднего общего образования при вместимости: от 30 до 170 учащихся – 80 кв. м на учащегося; от 170 до 340 учащихся – 55 кв. м на учащегося; от 340 до 510 учащихся – 40 кв. м на учащегося; от 510 до 660 учащихся – 35 кв. м на учащегося; от 660 до 1000 учащихся – 28 кв. м на учащегося; от 1 000 до 1 500 учащихся – 24 кв. м на учащегося; свыше 1 500 учащихся – 22 кв. м на учащегося. Размеры земельных участков могут быть уменьшены на 40 % в условиях реконструкции объекта и в стесненных условиях. Максимальные размеры земельного участка – 59 000 кв. м. Минимальный процент застройки в границах земельного участка – 10. Максимальный процент застройки в границах земельного участка – 40. Предельное количество надземных этажей – 8. Предельная высота объекта не более 40 м. Минимальная доля озеленения территории – 15 %	3.5

Основные виды разрешенного использования	Предельные размеры земельных участков и предельные параметры разрешенного строительства реконструкции объектов капитального строительства	Код разрешенного использования <*>
Обеспечение внутреннего правопорядка	Минимальные размеры земельного участка для объектов пожарной охраны государственной противопожарной службы: до 3 машин – 5 000 кв. м; от 4 до 6 машин – 9 000 кв. м; от 8 до 10 машин – 18 000 кв. м. Минимальные размеры земельного участка для иных объектов обеспечения внутреннего правопорядка – 5 000 кв.м. Максимальные размеры земельного участка – 59 000 кв.м. Минимальный процент застройки в границах земельного участка – 10. Максимальный процент застройки в границах земельного участка – 80. Предельное количество надземных этажей – не подлежит установлению. Предельная высота объекта – не подлежит установлению. Минимальная доля озеленения территории – 15 %	8.3
Магазины	Минимальные размеры земельного участка – 500 кв. м. Максимальные размеры земельного участка – 59 000 кв.м. Минимальный процент застройки в границах земельного участка – 10. Максимальный процент застройки в границах земельного участка – 50 Предельное количество надземных этажей – 8. Предельная высота объекта не более 40 м. Минимальная доля озеленения территории – 15 %	4.4
Общественное питание	Минимальные размеры земельного участка: при числе мест до 100 – 0,2 га на объект; при числе мест свыше 100 до 150 – 0,15 га на объект; при числе мест свыше 150 – 0,1 га на объект. Максимальные размеры земельного участка – 59 000 кв. м. Минимальный процент застройки в границах земельного участка – 10. Максимальный процент застройки в границах земельного участка – 50. Предельное количество надземных этажей – 8. Предельная высота объекта не более 40 м. Минимальная доля озеленения территории – 15 %	4.6
Отдых (рекреация)	Минимальные размеры земельного участка – 100 кв. м. Максимальные размеры земельного участка – 59 000 кв.м. Минимальный процент застройки в границах земельного участка – 10. Максимальный процент застройки в границах земельного участка – 50. Предельное количество надземных этажей – не подлежит установлению. Предельная высота объекта – не подлежит установлению. Минимальная доля озеленения территории – 15 %	5.0
Благоустройство территории	Минимальные размеры земельного участка – 100 кв. м. Максимальные размеры земельного участка – 59 000 кв. м. Минимальные отступы от границ земельного участка в целях определения места допустимого размещения объекта, предельное количество надземных этажей, предельная высота объекта, максимальный процент застройки в границах земельного участка, минимальный процент озеленения в границах земельного участка не подлежат установлению	12.0.2

Указанные основные виды разрешенного использования земельных участков и объектов капитального строительства, предельные параметры разрешенного строительства определены во исполнение пункта 5 части 1 статьи 67 Градостроительного кодекса Российской Федерации.

Минимальный отступ зданий, строений, сооружений от действующих красных линий (со стороны ул. Валявкина) вновь строящихся или реконструируемых зданий, строений, сооружений должен быть на расстоянии не менее 5 метров.

Минимальные отступы от границ земельного участка в целях определения места допустимого размещения зданий, строений, сооружений – 3 метра.

Жилые здания со встроенными в первые этажи или пристроенными помещениями общественного назначения, кроме учреждений образования и просвещения, допускается размещать только со стороны красных линий (ул. Валявкина).

Коэффициент плотности застройки – 1,7.

Со дня принятия решения о комплексном развитии территории и до дня утверждения документации по планировке территории, в отношении которой принято решение о ее комплексном развитии, изменение вида разрешенного использования земельных участков и (или) объектов капитального строительства, расположенных в границах такой территории, не допускается (часть 4.1 статьи 37 Градостроительного кодекса Российской Федерации).

<*> В соответствии с классификатором видов разрешенного использования земельных участков, утвержденным приказом Росреестра от 10 ноября 2020 года № П/0412 (с изменениями).

ПРИЛОЖЕНИЕ № 4
к постановлению Главы
городского округа
«Город Архангельск»
от 20 июня 2024 г. № 1015

I. Иные сведения, включаемые в решение о комплексном развитии территории жилой застройки городского округа “Город Архангельск” в границах части элемента планировочной структуры: ул. Адмиралтейская, ул. Советская, ул. Валявкина, просп. Никольский, которые не предусмотрены в Градостроительном кодексе Российской Федерации и не определены Правительством Российской Федерации

1. Границы территории, подлежащей комплексному развитию, отображены на схеме, выполненной в масштабе 1:1000, что позволяет передать информацию о предлагаемых границах (схема к приложению № 1).

2. Сведения, обосновывающие границы территории, подлежащей комплексному развитию

1) сложившаяся планировка территории:

Застройка малоэтажная.

Жилой дом/ Здание (многоквартирный дом) № 5 по ул. Валявкина (кадастровый номер 29:22:023011:30) признан аварийным и подлежащим сносу. Снос и расселение указанного дома осуществляется за счет внебюджетных источников (за счет средств лица, заключившего договор).

Согласно постановлению Правительства Архангельской области от 18 ноября 2014 года № 460-пп «Об утверждении границ зон охраны объектов культурного наследия (памятников истории и культуры) народов Российской Федерации, расположенных на территории исторического центра города Архангельска (в Ломоносовском, Октябрьском и Соломбальском территориальных округах)» в границах части элемента планировочной структуры: ул. Адмиралтейская, ул. Советская, ул. Валявкина, просп. Никольский общей площадью 0,3724 га, подлежащей комплексному развитию, отсутствуют объекты культурного наследия.

Часть элемента планировочной структуры: ул. Адмиралтейская, ул. Советская, ул. Валявкина, просп. Никольский общей площадью 0,3724 га, подлежащая комплексному развитию, в соответствии с постановлением Правительства Архангельской области от 18 ноября 2014 года № 460-пп «Об утверждении границ зон охраны объектов культурного наследия (памятников истории и культуры) народов Российской Федерации, расположенных на территории исторического центра города Архангельска (в Ломоносовском, Октябрьском и Соломбальском территориальных округах)» расположена:

в зоне регулирования застройки и хозяйственной деятельности объектов культурного наследия – подзона ЗРЗ-3, объектами охраны подзоны ЗРЗ-3 являются сохранившиеся элементы планировочной структуры и ценные участки зеленых насаждений;

в зоне археологического наблюдения «Б», где в составе проектов строительства должен быть предусмотрен раздел по сохранению объектов археологического наследия. До начала строительства проект должен быть согласован с инспекцией по охране объектов культурного наследия Архангельской области. До начала любых земляных и строительных работ должны быть произведены разведочные шурфовки из расчета 1 шурф на 0,05 га территории. В случае выявления исторического культурного слоя ранее XIX века или любых погребальных комплексов, на всей их площади должны быть проведены полномасштабные археологические раскопки на всей территории пятна застройки, участков прокладки коммуникаций, строительства сооружений с заглублением ниже дневной поверхности;

в зоне археологического наблюдения «В», где до начала любых земляных и строительных работ должны быть произведены разведочные шурфовки из расчета 1 шурф на 0,1 га территории для выявления границ возможных объектов археологического наследия (территории пятна застройки или участка, где непосредственно планируется проведение земляных работ с заглублением на 0,5 м ниже дневной поверхности). В случае выявления исторического культурного слоя ранее XIX века или любых погребальных комплексов на всей их площади должны быть проведены полномасштабные археологические раскопки на всей территории пятна застройки, участков прокладки коммуникаций, строительства сооружений с заглублением ниже дневной поверхности.

В границах территории общей площадью 0,3724 га, подлежащей комплексному развитию, предусматривается:

на площади 0,1589 га со стороны ул. Валявкина строительство объекта жилого назначения, с учетом обеспеченности территории улично-дорожной сетью, местами хранения автотранспорта, объектами социальной, инженерной, коммерческой инфраструктуры, элементами благоустройства. Предполагаемое размещение жилых помещений общей площадью не более 2,30 тыс. кв. м.

на площади 0,2135 га со стороны внутриквартального проезда Банный 1-й переулок предусматривается благоустройство;

2) существующее землепользование:

Земельные участки, сформированные в соответствии с действующим законодательством и поставленные на кадастровый учет, отсутствуют.

Транспортная инфраструктура:

Сформирована.

Транспортная связь обеспечивается по ул. Советской (магистральная улица общегородского значения регулируемого движения), ул. Валявкина, просп. Никольский (магистральные улицы районного значения), ул. Адмиралтейская (планируемая к размещению улица местного значения) в соответствии с картой планируемого размещения автомобильных дорог местного значения муниципального образования «Город Архангельск», включая создание и обеспечение функционирования парковок, в составе генерального плана муниципального образования «Город Архангельск», утвержденной постановлением министерства строительства и архитектуры Архангельской области от 2 апреля 2020 года № 37-п (с изменениями).

Инженерная и коммунальная инфраструктуры:

На территории имеются сети: водоснабжения, хозяйственно-бытовой канализации, электроснабжения, освещения.

Предложения по обеспечению сохранения существующих инженерных сетей, их реконструкции, а также по строительству новых инженерных сетей определяются проектом планировки территории с учетом планируемой застройки по техническим условиям, выданными ресурсоснабжающими организациями.

Социальная инфраструктура:

в радиусе 460 м на земельных участках с кадастровыми номерами 29:22:023008:109, 29:22:023008:107 расположено здание детского дошкольного учреждения: муниципальное бюджетное дошкольное образовательное учреждение городского округа «Город Архангельск» «Детский сад комбинированного вида № 167 «Улыбка»;

в радиусе 530 м на земельном участке с кадастровым номером 29:22:022546:9 расположено здание общеобразовательного учреждения: муниципальное бюджетное общеобразовательное учреждение городского округа «Город Архангельск» «Средняя школа № 50 имени дважды Героя Советского Союза А.О. Шабалина» по ул. Краснофлотской, д. 3.

4) наличие объектов федерального, регионального, местного значения, размещение которых предусмотрено на основании отраслевых документов стратегического планирования, стратегий социально-экономического развития Архангельской области и соответствующего муниципального образования Архангельской области, документов территориального планирования Российской Федерации, Архангельской области и соответствующих муниципальных образований Архангельской области, межгосударственных программ, государственных программ Российской Федерации, национальных проектов, государственных программ Архангельской области, инвестиционных программ субъектов естественных монополий, решений органов государственной власти, иных главных распорядителей средств соответствующих бюджетов, предусматривающих создание объектов федерального, регионального и местного значения:

В границах элемента планировочной структуры: ул. Адмиралтейская, ул. Советская, ул. Валявкина, просп. Никольский планируется размещение по просп. Никольскому – ул. Пахтусова образовательной организации (школа на 300 мест).

Реализация строительства образовательной организации (школа на 300 мест) осуществляется из средств федерального бюджета.

5) ограничения использования территории, включая зоны с особыми условиями использования территории, и иные режимы и ограничения использования территории, предусмотренные законодательством Российской Федерации, Архангельской области.

Территория в границах части элемента планировочной структуры: ул. Адмиралтейская, ул. Советская, ул. Валявкина, просп. Никольский общей площадью 0,3724 га полностью расположена в границах следующих зон:

зона регулирования застройки 3 типа, в зоне археологического наблюдения «Б», в зоне археологического наблюдения «В» в соответствии с постановлением Правительства Архангельской области от 18 ноября 2014 года № 460-пп «Об утверждении границ зон охраны объектов культурного наследия (памятников истории и культуры) народов Российской Федерации, расположенных на территории исторического центра города Архангельска (в Ломоносовском, Октябрьском и Соломбальском территориальных округах)»;

второй и третий пояс ЗСО источников водоснабжения;

Территория в границах части элемента планировочной структуры: ул. Адмиралтейская, ул. Советская, ул. Валявкина, просп. Никольский общей площадью 0,3724 га частично расположена в границах следующих зон:

зона с реестровым номером границы: 29:00-6.274, вид: Иная зона с особыми условиями использования территории, Иные зоны с особыми условиями использования территории; наименование: Граница зоны затопления муниципального образования «Город Архангельск» (территориальные округа Соломбальский, Северный); ограничение: В границах зон затопления, подтопления, в соответствии с законодательством Российской Федерации о градостроительной деятельности отнесенных к зонам с особыми условиями использования территорий, запрещаются: 1) размещение новых населенных пунктов и строительство объектов капитального строительства без обеспечения инженерной защиты таких населенных пунктов и объектов от затопления, подтопления; 2) использование сточных вод в целях регулирования плодородия почв; 3) размещение кладбищ, скотомогильников, объектов размещения отходов производства и потребления, химических, взрывчатых, токсичных, отравляющих и ядовитых веществ, пунктов хранения и захоронения радиоактивных отходов; 4) осуществление авиационных мер по борьбе с вредными организмами. Водный кодекс Российской Федерации (от 03.06.2006 г. № 74-ФЗ);

зона с реестровым номером границы: 29:00-6.275; вид: Иная зона с особыми условиями использования территории, Иные зоны с особыми условиями использования территории; наименование: Граница зоны подтопления муниципального образования «Город Архангельск» (территориальные округа Соломбальский, Северный); ограничение: в границах зон затопления, подтопления, в соответствии с законодательством Российской Федерации о градостроительной деятельности отнесенных к зонам с особыми условиями использования территорий, запрещаются: 1) размещение новых населенных пунктов и строительство объектов капитального строительства без обеспечения инженерной защиты таких населенных пунктов и объектов от затопления, подтопления; 2) использование сточных вод в целях регулирования плодородия почв; 3) размещение кладбищ, скотомогильников, объектов размещения отходов производства и потребления, химических, взрывчатых, токсичных, отравляющих и ядовитых веществ, пунктов хранения и захоронения радиоактивных отходов; 4) осуществление авиационных мер по борьбе с вредными организмами. Водный Кодекс Российской Федерации (от 03.06.2006 г. № 74-ФЗ);

зона с реестровым номером границы: 29:22-6.678; тип: зона с особыми условиями использования территории; вид: охранная зона инженерных коммуникаций; наименование: зона с особыми условиями использования территории «ВЛ-0,4 ПЕР. БАННЫЙ, ВЛ-0,4 ТП ШК 50»; ограничение: постановление Правительства Российской Федерации № 160 от 24 февраля 2009 года П8. В охранной зоне (далее-ОЗ) запрещается осуществлять любые действия, которые могут нарушить безопасную работу объектов электросетевого хозяйства, в том числе привести к их повреждению или уничтожению, и (или) повлечь причинение вреда жизни, здоровью граждан и имуществу физических или юридических лиц, а также повлечь нанесение экологического ущерба и возникновение пожаров: а) набрасывать на провода и опоры воздушных линий электропередачи посторонние предметы, а также подниматься на опоры воздушных линий электропередачи; б) размещать любые объекты и предметы(материалы)в пределах созданных в соответствии с требованиями нормативно-технических документов проходов и подъездов для доступа к объектам электросетевого хозяйства, а также проводить любые работы и возводить сооружения, которые могут препятствовать доступу к объектам электросетевого хозяйства, без создания необходимых для такого доступа проходов и подъездов; в) находиться в пределах огороженной территории и помещениях распределительных устройств и подстанций, открывать двери и люки распределительных устройств и подстанций, производить переключения и подключения в электрических сетях, разводить огонь в пределах ОЗ вводных и распределительных устройств, подстанций, воздушных линий электропередачи, а также в ОЗ кабельных линий электропередачи; г)размещать свалки; д) производить работы ударными механизмами, сбрасывать тяжести массой свыше5тонн,производить сброс и слив едких и коррозионных веществ и горюче-смазочных материалов (в ОЗ подземных кабельных линий электропередачи)П10.В пределах ОЗ без письменного решения о согласовании сетевых организаций юридическим и физическим лицам запрещаются: а) строительство, капитальный ремонт, реконструкция или снос зданий и сооружений; б) горные, взрывные, мелиоративные работы, в том числе связанные с временным затоплением земель; в) посадка и вырубка деревьев и кустарников; г) дноуглубительные, землечерпальные и погрузочно-разгрузочные работы, добыча рыбы, других водных животных и растений придонными орудиями лова, устройство водопоев ,колка и заготовка льда (в ОЗ подводных кабельных линий электропередачи);д)проход судов, у которых расстояние по вертикали от верхнего крайнего габарита с грузом или без груза до нижней точки провеса проводов переходов воздушных линий электропередачи через водоемы менее минимально допустимого расстояния, в том числе с учетом максимального уровня подъема воды при паводке; е) проезд машин и механизмов, имеющих общую высоту с грузом или без груза от поверхности дороги более 4,5 метра (в ОЗ воздушных линий электропередачи); ж) земляные работы на глубине более0,3метра(на вспахиваемых землях на глубине более0,45метра),а также планировка грунта (в ОЗ подземных кабельных линий электропередачи); з) полив сельскохозяйственных культур в случае, если высота струи воды может составить свыше3метров(в ОЗ воздушных линий электропередачи); и) полевые сельскохозяйственные работы с применением сельскохозяйственных машин и оборудования высотой более 4 метров (в ОЗ воздушных линий электропередачи)или полевые сельскохозяйственные работы связанные с вспашкой земли(в ОЗ кабельных линий электропередачи) П11.В ОЗ, установленных для объектов электросетевого хозяйства напряжением до 1 000 вольт запрещается: а) размещать детские и спортивные площадки, стадионы, рынки, торговые точки, полевые станы, загоны для скота, гаражи и стоянки всех видов машин и механизмов, садовые, огородные земельные участки и иные объекты недвижимости, расположенные в границах территории ведения гражданами садоводства или огородничества для собственных нужд, объекты жилищного строительства, в том числе индивидуального (в ОЗ воздушных линий электропередачи); б) складировать или размещать хранилища любых, в том числе горюче-смазочных, материалов; в) устраивать причалы для стоянки судов, барж и плавучих кранов, бросать якоря с судов и осуществлять их проход с отданными якорями, цепями, лотами, волокушами и тралами (в ОЗ подводных кабельных линий электропередачи);

зона с реестровым номером границы: 29:22-6.816; тип: зона с особыми условиями использования территории; вид: зона публичного сервитута; наименование: публичный сервитут объекта электросетевого хозяйства: «ВЛ-0,4 ПЕР. БАННЫЙ, ВЛ-0,4 ТП ШК 50»; ограничение: Публичный сервитут. Цель-размещение объекта электросетевого хозяйства (ВЛ-0,4 ПЕР. БАННЫЙ, ВЛ-0,4 ТП ШК 50). Срок действия публичного сервитута - 49 лет. Лицо в пользу которого устанавливается публичный сервитут: Публичное акционерное общество «Межрегиональная распределительная сетевая компания Северо-Запада», ИНН 7802312751, ОГРН 1047855175785, почтовый адрес: 163045, г. Архангельск, Кузнечихинский промузел, 4 проезд, строение 5, адрес электронной почты: office@arhen.ru.

3. Перечень земельных участков и расположенных на них объектов недвижимости.

Земельные участки, сформированные в соответствии с действующим законодательством и поставленные на кадастровый учет, отсутствуют.

4. Информация об источниках финансирования

Внебюджетные источники финансирования.

Реализация решения о комплексном развитии территории жилой застройки городского округа «Город Архангельск» в границах части элемента планировочной структуры: ул. Адмиралтейская, ул. Советская, ул. Валявкина, просп. Никольский, осуществляется без привлечения и использования бюджетных средств городского округа «Город Архангельск» и Правительства Архангельской области.

5. Информация о возможности подключения (технологического присоединения) объектов капитального строительства к сетям инженерно-технического обеспечения имеется:

к централизованной системе водоснабжения и водоотведения (письмо ООО «РВК-Архангельск» от 14 ноября 2023 года № И.АР-14112023-019);

к сетям электроснабжения (письмо Архангельский филиал ПАО «Россети Северо-Запад» от 27 ноября 2023 года № МР2/1/69-09/8950);

к сетям ливневой канализации (письмо МУП «Городское благоустройство» от 14 ноября 2023 года № 1672);

к сетям электросвязи (письмо ПАО «Ростелеком» от 17 ноября 2023 года № 01/17/28361/23).

II. Объем строительства

Территория в границах части элемента планировочной структуры: ул. Адмиралтейская, ул. Советская, ул. Валявкина, просп. Никольский общей площадью 0,3724 га

В границах части элемента планировочной структуры: ул. Адмиралтейская, ул. Советская, ул. Валявкина, просп. Никольский общей площадью 0,3724 га предусматривается:

На площади 0,1589 га со стороны ул. Валявкина предусматривается строительство объекта жилого назначения, с учетом обеспеченности территории улично-дорожной сетью, местами хранения автотранспорта, объектами социальной, инженерной, коммерческой инфраструктуры, элементами благоустройства. Общий объем строительства не более 2,70 тыс. кв. м, где не более 2,30 тыс. кв. м - общая площадь жилых помещений; не более 0,40 тыс. кв. м - общая площадь нежилых помещений.

Помимо размещаемого объекта капитального строительства на территории площадью 0,1589 га предусматривается:

устройство площадок для игр детей дошкольного и младшего школьного возраста;

устройство спортивных площадок;

устройство площадок для отдыха взрослого населения;

элементы улично-дорожной сети, включая элементы озеленения

и благоустройства, тротуаров и парковок.

Расчет площадок общего пользования различного назначения исполнять в соответствии с местными нормативами градостроительного проектирования муниципального образования «Город Архангельск», утвержденными решением Архангельской городской Думы от 20 сентября 2017 года № 567 (с изменениями) и СП 42.13330.2016 «Свод правил. Градостроительство. Планировка и застройка городских и сельских поселений. Актуализированная редакция СНиП 2.07.01-89*».

Расчет парковочных мест исполнять в соответствии с постановлением Правительства Архангельской области от 19 апреля 2016 года № 123-пп «Об утверждении региональных нормативов градостроительного проектирования Архангельской области» (с изменениями).

Главой 10 «В области благоустройства территории» постановления Правительства Архангельской области от 19 апреля 2016 года № 123-пп установлена минимально допустимая площадь озелененных территорий общего пользования жилых районов – 6 кв. м на 1 человека.

Проектом планировки территории обеспечить требуемую площадь озеленения разрабатываемой территории площадью 0,1589 га, путем включения площади газонов, площади площадок для отдыха взрослого населения и детских игровых площадок, площади экопарковок.

На площади 0,2135 га со стороны внутриквартального проезда Банный 1-й переулок предусматривается благоустройство.

Реализация строительства объекта жилого назначения, с учетом обеспеченности территории улично-дорожной сетью, местами хранения автотранспорта, объектами социальной, инженерной, коммерческой инфраструктуры, элементами благоустройства, а также благоустройство осуществляется за счет внебюджетных источников (за счет средств лица, заключившего договор).

Подготовку документации по планировке территории (проект планировки и проект межевания), а также при необходимости внесение изменений в генеральный план городского округа «Город Архангельск», правила землепользования и застройки осуществляет лицо, заключившее договор о комплексном развитии территории во исполнение пункта 7 части 6 статьи 66 Градостроительного кодекса Российской Федерации.

Изменения в правила землепользования и застройки должны быть внесены в срок не позднее чем девяносто дней со дня утверждения проекта планировки территории в целях ее комплексного развития во исполнение части 3.4 статьи 33 Градостроительного кодекса Российской Федерации.

Со дня принятия решения о комплексном развитии территории и до дня утверждения документации по планировке территории, в отношении которой принято решение о ее комплексном развитии, изменение вида разрешенного использования земельных участков и (или) объектов капитального строительства, расположенных в границах такой территории, не допускается (часть 4.1 статьи 37 Градостроительного кодекса Российской Федерации).

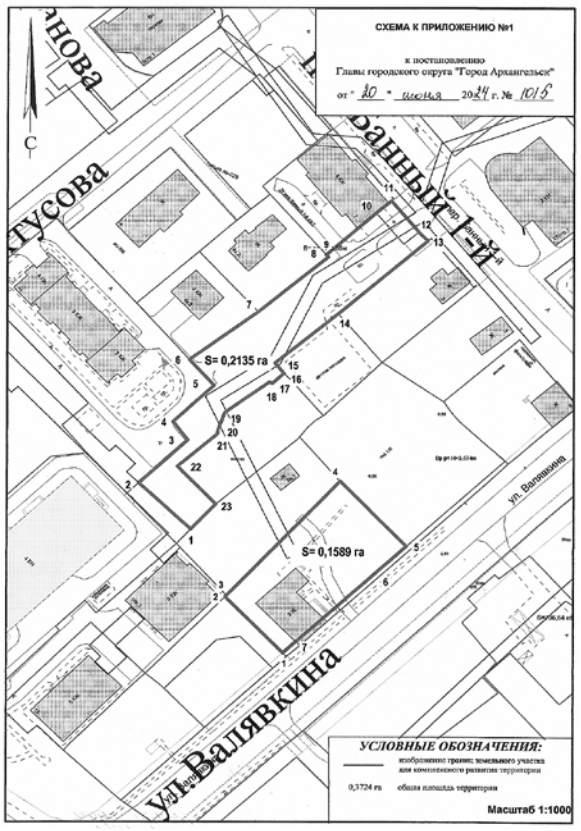

АДМИНИСТРАЦИЯ ГОРОДСКОГО ОКРУГА
«ГОРОД АРХАНГЕЛЬСК»

П О С Т А Н О В Л Е Н И Е

от 20 июня 2024 г. № 1016

О внесении изменений в Правила предоставления из городского бюджета муниципальным бюджетным и автономным учреждениям городского округа «Город Архангельск», находящимся в ведении департамента образования Администрации городского округа «Город Архангельск», субсидий на иные цели в соответствии с абзацем вторым пункта 1 статьи 78.1 Бюджетного кодекса Российской Федерации

1. Внести в Правила предоставления из городского бюджета муниципальным бюджетным и автономным учреждениям городского округа «Город Архангельск», находящимся в ведении департамента образования Администрации городского округа «Город Архангельск», субсидий на иные цели в соответствии с абзацем вторым пункта 1 статьи 78.1 Бюджетного кодекса Российской Федерации, утвержденные постановлением Администрации городского округа «Город Архангельск» от 2 февраля 2021 года № 231 (с изменениями), следующие изменения:

а) пункт 2 дополнить подпунктами 2.41, 2.42 следующего содержания:

«2.41. Ремонт, реконструкция, благоустройство и установка памятников, обелисков, мемориалов, памятных досок в учреждениях.

2.42. Развитие инициативных проектов в рамках регионального проекта «Комфортное Поморье».»;

б) в пункте 3 цифры «– 2.40» заменить цифрами «– 2.42»;

в) в абзаце шестом пункта 5 после цифр «2.38» дополнить цифрами «2.41, 2.42»;

г) в абзаце втором пункта 8 цифры «– 2.40» заменить цифрами «– 2.42»;

д) в пункте 9:

в абзаце двадцатом после цифр «2.20» дополнить цифрами «, 2.42»;

дополнить абзацем тридцать четвертым следующего содержания:

«для субсидии, предоставляемой на цель, указанную в подпункте 2.41 пункта 2 настоящих Правил, – проведение ремонта, реконструкции, благоустройства и установки памятников, обелисков, мемориалов, памятных досок в учреждениях Показателем, необходимым для достижения результата предоставления субсидии, является количество отремонтированных, реконструированных, благоустроенных, установленных памятников, обелисков, мемориалов, памятных досок в учреждениях.».

2. Опубликовать постановление в газете «Архангельск – Город воинской славы» и на официальном информационном интернет-портале городского округа «Город Архангельск».

Глава городского округа
«Город Архангельск» **Д.А. Морев**

ГЛАВА ГОРОДСКОГО ОКРУГА
«ГОРОД АРХАНГЕЛЬСК»

П О С Т А Н О В Л Е Н И Е

от 20 июня 2024 г. № 1017

О принятии решения о комплексном развитии территории жилой застройки городского округа «Город Архангельск» в границах части элемента планировочной структуры: ул. Кировская, ул. Ильича, ул. Добролюбова, ул. Партизанская

В соответствии со статьями 66, 67 Градостроительного кодекса Российской Федерации, постановлением Правительства Архангельской области от 30 июня 2021 года № 326-пп «О комплексном развитии территорий в Архангельской области», руководствуясь статьей 38 Устава городского округа «Город Архангельск», **постановляю**:

1. Принять решение о комплексном развитии территории жилой застройки городского округа «Город Архангельск» в границах части элемента планировочной структуры: ул. Кировская, ул. Ильича, ул. Добролюбова, ул. Партизанская площадью 1,2526 га, с местоположением и в границах согласно приложению № 1.

2. Утвердить перечень объектов капитального строительства, не являющихся объектами культурного наследия (памятники истории и культуры) народов Российской Федерации, расположенных на территории жилой застройки городского округа «Город Архангельск» в границах части элемента планировочной структуры: ул. Кировская, ул. Ильича, ул. Добролюбова, ул. Партизанская, подлежащей комплексному развитию, в том числе перечень объектов капитального строительства, подлежащих сносу или реконструкции, включая многоквартирные жилые дома, согласно приложению № 2.

3. Установить предельный срок реализации решения, указанного в пункте 1 настоящего постановления, – 7 лет со дня заключения договора о комплексном развитии территории.

4. Установить, что самостоятельная реализация Администрацией городского округа «Город Архангельск» решения, указанного в пункте 1 настоящего постановления, не предусмотрена.

5. Определить основные виды разрешенного использования земельных участков и объектов капитального строительства, которые могут быть выбраны при реализации решения, указанного в пункте 1 настоящего постановления, а также предельные параметры разрешенного строительства, реконструкции объектов капитального строительства на территории жилой застройки городского округа «Город Архангельск» в границах части элемента планировочной структуры: ул. Кировская, ул. Ильича, ул. Добролюбова, ул. Партизанская согласно приложению № 3.

6. Определить иные сведения, включаемые в решение о комплексном развитии территории жилой застройки городского округа «Город Архангельск», указанного в пункте 1 настоящего постановления, которые не предусмотрены в Градостроительном кодексе Российской Федерации и не определены Правительством Российской Федерации и объем строительства, согласно приложению № 4.

7. Опубликовать постановление в газете «Архангельск – Город воинской славы» и на официальном информационном интернет-портале городского округа «Город Архангельск».

Глава городского округа
«Город Архангельск» **Д.А. Морев**

ПРИЛОЖЕНИЕ № 1
к постановлению Главы
городского округа
«Город Архангельск»
от 20 июня 2024 г. № 1017

Местоположение, границы территории жилой застройки городского округа «Город Архангельск» в границах части элемента планировочной структуры: ул. Кировская, ул. Ильича, ул. Добролюбова, ул. Партизанская, подлежащей комплексному развитию

Перечень координат характерных точек границ территории жилой застройки городского округа "Город Архангельск" в границах части элемента планировочной структуры: ул. Кировская, ул. Ильича, ул. Добролюбова, ул. Партизанская, подлежащей комплексному развитию

Номер точки	X	Y	Дирекционный угол	Длина
1	657404.01	2521938.21	342°29.7'	32.55
2	657435.05	2521928.42	342°43.5'	42.94
3	657476.05	2521915.67	252°11.6'	43.23
4	657462.83	2521874.51	343°05.8'	2.96
5	657465.66	2521873.65	72°11.3'	23.54
6	657472.86	2521896.06	11°08.5'	12.06
7	657484.69	2521898.39	342°12.9'	34.31
8	657517.36	2521887.91	252°28.9'	28.64
9	657508.74	2521860.60	346°23.3'	7.86
10	657516.38	2521858.75	70°16.9'	28.24
11	657525.91	2521885.34	73°27.9'	62.58
12	657543.72	2521945.33	72°45.6'	51.99
13	657559.13	2521994.99	163°25.6'	7.02
14	657552.41	2521996.99	161°39.2'	40.66
15	657513.81	2522009.79	162°30.8'	47.03
16	657468.96	2522023.92	251°49.8'	52.50
17	657452.59	2521974.04	161°03.9'	35.13
18	657419.36	2521985.44	251°59.7'	49.66

ПРИЛОЖЕНИЕ № 2
к постановлению Главы
городского округа
«Город Архангельск»
от 20 июня 2024 г. № 1017

Перечень
объектов капитального строительства, не являющихся объектами культурного наследия (памятники истории и культуры) народов Российской Федерации, расположенных на территории жилой застройки городского округа «Город Архангельск» в границах части элемента планировочной структуры: ул. Кировская, ул. Ильича, ул. Добролюбова, ул. Партизанская, подлежащей комплексному развитию

№ п/п	Адрес	Кадастровый номер объекта капитального строительства	Вид работ
Многоквартирные дома, признанные аварийными и подлежащими сносу			
1.	ул. Индустриальная, д. 9 <*>	29:22:031605:31	снос
2.	ул. Титова, д. 25	29:22:031605:33	снос
3.	ул. Мичурина, д. 12 <**>	29:22:031605:39	снос
Многоквартирные дома, не признанные аварийными и подлежащими сносу или реконструкции и расположенные в границах застроенной территории, которые соответствуют критериям, установленным постановлением Правительства Архангельской области от 30 июня 2021 года № 326-пп "О комплексном развитии территорий в Архангельской области"			
1.	ул. Мичурина, д. 10	29:22:031605:34	снос

Линейные объекты коммунальной, транспортной инфраструктур

№ п/п	Адрес	Кадастровый номер объекта капитального строительства
1.	Канализационные сети самотечной ХФК КНС №4 ул. Кировская, д. 6, стр. 1	29:22:031605:24
2.	Участок линии наружного освещения в районе дома № 8 по ул. Мичурина/ № 26 по ул. Ильича (сети наружного освещения)	Реестровый номер 000011651228
3.	Линия наружного освещения в Северном округе (сети наружного освещения)	29:22:000000:8402
4.	Улица Мичурина (автодорога)	Реестровый номер 000009306917
5.	Водопроводные сети L=35546,5	29:22:000000:1747

<*> В соответствии с Перечнем многоквартирных домов, признанных аварийными до 1 января 2013 года, приложения № 1 к адресной программе Архангельской области «Переселение граждан из аварийного жилищного фонда» на 2013 - 2018 годы, утвержденной постановлением Правительства Архангельской области от 23 апреля 2013 года № 173-пп (с изменениями).

<**> В соответствии с Перечнем многоквартирных домов, признанных аварийными до 1 января 2017 года, приложения № 2 к адресной программе Архангельской области «Переселение граждан из аварийного жилищного фонда на 2019 - 2025 годы», утвержденной постановлением Правительства Архангельской области от 26 марта 2019 года № 153-пп (с изменениями).

ПРИЛОЖЕНИЕ № 3
к постановлению Главы
городского округа
«Город Архангельск»
от 20 июня 2024 г. № 1017

Основные виды разрешенного использования земельных участков и объектов капитального строительства, которые могут быть выбраны при реализации решения о комплексном развитии территории жилой застройки городского округа «Город Архангельск» в границах части элемента планировочной структуры: ул. Кировская, ул. Ильича, ул. Добролюбова, ул. Партизанская, а также предельные параметры разрешенного строительства, реконструкции объектов капитального строительства:

Основные виды разрешенного использования	Предельные размеры земельных участков и предельные параметры разрешенного строительства реконструкции объектов капитального строительства	Код разрешенного использования <*>
Малоэтажная многоквартирная жилая застройка	Минимальные размеры земельного участка – 500 кв. м. Максимальные размеры земельного участка – 12 526 кв. м. Минимальный процент застройки в границах земельного участка – 10. Максимальный процент застройки в границах земельного участка – 40. Предельное количество надземных этажей – до 4 (включая мансардный). Предельная высота объекта не более 20 м. Минимальная доля озеленения территории – 15 %	2.1.1
Бытовое обслуживание	Минимальный размер земельного участка – 500 кв. м. Максимальные размеры земельного участка – 12 526 кв. м Минимальный процент застройки в границах земельного участка – 10. Максимальный процент застройки в границах земельного участка – 50. Предельное количество надземных этажей – 4. Предельная высота объекта не более 20 м. Минимальная доля озеленения территории – 15 %	3.3
Культурное развитие	Минимальные размеры земельного участка: общедоступные библиотеки: 32 кв. м на 1 000 ед. хранения; детские библиотеки - 36 кв. м на 1 000 ед. хранения юношеские библиотеки - 38 кв. м на 1 000 ед. хранения; учреждения культуры клубного типа – 4 000 кв. м; музеи, выставочные залы, галереи, – 0,5 га на 500 кв. м экспозиционной площади; Минимальные размеры земельного участка для иных объектов культурного развития – 500 кв. м Максимальные размеры земельного участка – 12 526 кв. м Минимальный процент застройки в границах земельного участка – 10. Максимальный процент застройки в границах земельного участка – 50. Предельное количество надземных этажей – 4. Предельная высота объекта не более 20 м. Минимальная доля озеленения территории – 15 %	3.6
Магазины	Минимальные размеры земельного участка – 500 кв. м Максимальные размеры земельного участка – 12 526 кв. м Минимальный процент застройки в границах земельного участка – 10. Максимальный процент застройки в границах земельного участка – 50. Предельное количество надземных этажей – 4. Предельная высота объекта не более 20 м. Минимальная доля озеленения территории – 15 %	4.4
Общественное питание	Минимальные размеры земельного участка: при числе мест до 100 – 0,2 га на объект; при числе мест свыше 100 до 150 – 0,15 га на объект; при числе мест свыше 150 – 0,1 га на объект; Максимальные размеры земельного участка – 12 526 кв. м. Минимальный процент застройки в границах земельного участка – 10. Максимальный процент застройки в границах земельного участка – 50. Предельное количество надземных этажей – 4. Предельная высота объекта не более 20 м. Минимальная доля озеленения территории – 15 %	4.6

Основные виды разрешенного использования	Предельные размеры земельных участков и предельные параметры разрешенного строительства реконструкции объектов капитального строительства	Код разрешенного использования <*>
Отдых (рекреация)	Минимальные размеры земельного участка – 50 кв. м Максимальные размеры земельного участка – 12 526 кв. м Минимальный процент застройки в границах земельного участка – 10. Максимальный процент застройки в границах земельного участка – 50. Предельное количество надземных этажей – не подлежит установлению. Предельная высота объекта – не подлежит установлению. Минимальная доля озеленения территории – 15 %	5.0

Указанные основные виды разрешенного использования земельных участков и объектов капитального строительства, предельные параметры разрешенного строительства определены во исполнение пункта 5 части 1 статьи 67 Градостроительного кодекса Российской Федерации и соответствуют основным видам разрешенного использования земельных участков и объектов капитального строительства и (или) предельным параметрам разрешенного строительства, реконструкции объектов капитального строительства, установленным правилами землепользования и застройки городского округа «Город Архангельск», утвержденными постановлением министерства строительства и архитектуры Архангельской области от 29 сентября 2020 года № 68-п (с изменениями), в границах которых предусматривается осуществление комплексного развития территории.

Минимальный отступ зданий, строений, сооружений от красных линий вновь строящихся или реконструируемых зданий, строений, сооружений должен быть на расстоянии не менее 5 метров.

Минимальные отступы от границ земельного участка в целях определения места допустимого размещения зданий, строений, сооружений – 3 метра.

Жилые здания со встроенными в первые этажи или пристроенными помещениями общественного назначения, кроме учреждений образования и просвещения, допускается размещать только со стороны красных линий.

Коэффициент плотности застройки – 1,2 (зона застройки малоэтажными жилыми домами до 4 этажей, включая мансардный).

_____

<*> В соответствии с классификатором видов разрешенного использования земельных участков, утвержденным приказом Росреестра от 10 ноября 2020 года № П/0412.

ПРИЛОЖЕНИЕ № 4
к постановлению Главы
городского округа
«Город Архангельск»
от 20 июня 2024г. № 1017

I. Иные сведения,
включаемые в решение о комплексном развитии территории жилой застройки городского округа “Город Архангельск” в границах части элемента планировочной структуры: ул. Кировская, ул. Ильича, ул. Добролюбова, ул. Партизанская, которые не предусмотрены в Градостроительном кодексе Российской Федерации и не определены Правительством Российской Федерации

1. Границы территории, подлежащей комплексному развитию, отображены на схеме, выполненной в масштабе 1:1 500, что позволяет передать информацию о предлагаемых границах (схема к приложению № 1).

2. Сведения, обосновывающие границы территории, подлежащей комплексному развитию.

1) сложившаяся планировка территории:

Застройка малоэтажная.

Жилой дом/Здание (многоквартирный дом) № 9 (кадастровый номер 29:22:031605:31) по ул. Индустриальной признан аварийным и подлежащим сносу. Снос и расселение указанного дома осуществляется за счет федеральных средств, предусмотренных в рамках адресной программы Архангельской области «Переселение граждан из аварийного жилищного фонда» на 2013 - 2018 годы, (утверждена постановлением Правительства Архангельской области от 23 апреля 2013 года № 173-пп с изменениями).

Жилой дом/ Здание (многоквартирный дом) № 12 (кадастровый номер 29:22:031605:39) по ул. Мичурина признан аварийным и подлежащим сносу. Снос и расселение указанного дома осуществляется за счет федеральных средств, предусмотренных в рамках адресной программы Архангельской области «Переселение граждан из аварийного жилищного фонда на 2019 – 2025 годы» (утверждена постановлением Правительства Архангельской области от 26 марта 2019 года № 153-пп с изменениями).

Жилой дом/Здание (многоквартирный дом) № 25 (кадастровый номер 29:22:031605:33) по ул. Титова признан аварийным и подлежащим сносу. Снос

и расселение указанного дома осуществляется за счет внебюджетных источников (за счет средств лица, заключившего договор).

Жилой дом/Здание (многоквартирный дом) № 10 (кадастровый номер 29:22:031605:34) по ул. Мичурина не признан аварийным и подлежащим сносу, соответствует критериям, установленным постановлением Правительства Архангельской области от 30 июня 2021 года № 326-пп «О комплексном развитии территорий в Архангельской области». Снос и расселение указанного дома осуществляется за счет внебюджетных источников (за счет средств лица, заключившего договор).

Согласно постановлению Правительства Архангельской области от 18 ноября 2014 года № 460-пп «Об утверждении границ зон охраны объектов культурного наследия (памятников истории и культуры) народов Российской Федерации, расположенных на территории исторического центра города Архангельска (в Ломоносовском, Октябрьском и Соломбальском территориальных округах)» в границах части элемента планировочной структуры: ул. Кировская, ул. Ильича, ул. Добролюбова, ул. Партизанская площадью 1,2526 га, подлежащей комплексному развитию, отсутствуют объекты культурного наследия.

В границах территории жилой застройки на площади 1,2526 га предусматривается строительство объектов жилого назначения, с учетом обеспеченности территории улично-дорожной сетью, местами хранения автотранспорта, объектами социальной, инженерной, коммерческой инфраструктуры, элементами благоустройства. Предполагаемое размещение жилых помещений общей площадью не более 12,78 тыс. кв. м.

2) существующее землепользование:

29:22:031605:105 Муниципальная собственность;

29:22:031605:332 Государственная собственность;

29:22:031605:331 Общая долевая собственность (Собственники помещений в многоквартирном доме).

Транспортная инфраструктура:

Сформирована.

Транспортная связь обеспечивается по ул. Кировская (магистральная улица общегородского значения регулируемого движения), по ул. Ильича, ул. Добролюбова, ул. Партизанской (улицы местного значения) в соответствии с картой планируемого размещения автомобильных дорог местного значения муниципального образования «Город Архангельск», включая создание и обеспечение функционирования парковок, в составе генерального плана муниципального образования «Город Архангельск», утвержденного постановлением министерства строительства и архитектуры Архангельской области от 2 апреля 2020 года № 37-п (с изменениями).

Инженерная и коммунальная инфраструктуры:

На территории имеются сети теплоснабжения, водоснабжения, канализации, электроснабжения, сети связи, сети наружного освещения.

Предложения по обеспечению сохранения существующих инженерных сетей, их реконструкции, а также по строительству новых инженерных сетей определяются проектом планировки территории с учетом планируемой застройки по техническим условиям, выданными ресурсоснабжающими организациями.

Социальная инфраструктура:

в радиусе 130 м на земельном участке с кадастровым номером 29:22:031606:9 расположено здание общеобразовательного учреждения (начальная школа): муниципальное бюджетное общеобразовательное учреждение городского округа «Город Архангельск» «Средняя школа № 37 имени Николая Степановича Мусинского» по ул. Индустриальной, д. 13;

в радиусе 430 м на земельном участке с кадастровым номером 29:22:031014:10 расположено здание общеобразовательного учреждения: муниципальное бюджетное общеобразовательное учреждение городского округа «Город Архангельск» «Средняя школа № 37 имени Николая Степановича Мусинского» по ул. Кировской, д. 21;

В радиусе 780 м на земельном участке с кадастровым номером 29:22:031608:6 расположено здание общеобразовательного учреждения: муниципальное бюджетное общеобразовательное учреждение городского округа «Город Архангельск» «Средняя школа № 43» по ул. Кировской, д. 12;

в радиусе 640 м на земельном участке с кадастровым номером 29:22:031010:2 расположено здание общеобразовательного учреждения (начальная школа): муниципальное бюджетное общеобразовательное учреждение городского округа «Город Архангельск» «Средняя школа № 51 имени Ф.А. Абрамова» по ул. Пушкинской, д. 6;

в радиусе 400 м на земельном участке с кадастровым номером 29:22:031607:4 расположено здание детского дошкольного учреждения: муниципальное бюджетное дошкольное образовательное учреждение городского округа «Город Архангельск» «Детский сад общеразвивающего вида № 88» по ул. Добролюбова, д. 21;

в радиусе 500 м на земельном участке с кадастровым номером 29:22:031014:2 расположено здание детского дошкольного учреждения: муниципальное бюджетное дошкольное образовательное учреждение городского округа «Город Архангельск» «Детский сад компенсирующего вида № 91 «Речецветик» по ул. Красных маршалов, д. 21;

4) наличие объектов федерального, регионального, местного значения, размещение которых предусмотрено на основании отраслевых документов стратегического планирования, стратегий социально-экономического развития Архангельской области и соответствующего муниципального образования Архангельской области, документов территориального планирования Российской Федерации, Архангельской области и соответствующих муниципальных образований Архангельской области, межгосударственных программ, государственных программ Российской Федерации, национальных проектов, государственных программ Архангельской области, инвестиционных программ субъектов естественных монополий, решений органов государственной власти, иных главных распорядителей средств соответствующих бюджетов, предусматривающих создание объектов федерального, регионального и местного значения: Отсутствуют;

5) ограничения использования территории, включая зоны с особыми условиями использования территории, и иные режимы и ограничения использования территории, предусмотренные законодательством Российской Федерации, Архангельской области.

Территория в границах части элемента планировочной структуры: ул. Кировская, ул. Ильича, ул. Добролюбова, ул. Партизанская общей площадью 1,2526 га полностью расположена в границах третьего пояса ЗСО источника водоснабжения.

Территория в границах части элемента планировочной структуры: ул. Кировская, ул. Ильича, ул. Добролюбова, ул. Партизанская общей площадью 1,2526 га частично расположена в границах следующих зон:

зона с реестровым номером границы: 29:00-6.275, вид: иная зона с особыми условиями использования территории, наименование: граница зоны подтопления муниципального образования «Город Архангельск» (территориальные округа Соломбальский, Северный), ограничение: в границах зон затопления, подтопления, в соответствии с законодательством Российской Федерации о градостроительной деятельности отнесенных к зонам с особыми условиями использования территорий, запрещаются: 1) размещение новых населенных пунктов и строительство объектов капитального строительства без обеспечения инженерной защиты таких населенных пунктов и объектов от затопления, подтопления; 2) использование сточных вод в целях регулирования плодородия почв; 3) размещение кладбищ, скотомогильников, объектов размещения отходов производства и потребления, химических, взрывчатых, токсичных, отравляющих и ядовитых веществ, пунктов хранения и захоронения радиоактивных отходов; 4) осуществление авиационных мер по борьбе с вредными организмами. Водный кодекс Российской Федерации (от 3 июня 2006 года № 74-ФЗ);

зона с реестровым номером границы: 29:00-6.274, вид: иная зона с особыми условиями использования территории, наименование: граница зоны затопления муниципального образования «Город Архангельск» (территориальные округа Соломбальский, Северный), ограничение: в границах зон затопления, подтопления, в соответствии с законодательством Российской Федерации о градостроительной деятельности отнесенных к зонам с особыми условиями использования территорий, запрещаются: 1) размещение новых населенных пунктов и строительство объектов капитального строительства без обеспечения инженерной защиты таких населенных пунктов и объектов от затопления, подтопления; 2) использование сточных вод в целях регулирования плодородия почв; 3) размещение кладбищ, скотомогильников, объектов размещения отходов производства и потребления, химических, взрывчатых, токсичных, отравляющих и ядовитых веществ, пунктов хранения и захоронения радиоактивных отходов; 4) осуществление авиационных мер по борьбе с вредными организмами. Водный кодекс Российской Федерации (от 3 июня 2006 года № 74-ФЗ);

зона с реестровым номером границы: 29:22-6.715, вид: охранная зона стационарного пункта наблюдений за состоянием окружающей природной среды, наименование: охранная зона стационарного пункта наблюдения за состоянием окружающей природной среды - пункт наблюдений за загрязнением атмосферного воздуха Архангельск № 6, ограничение: ограничения на хозяйственную деятельность установлены постановлением Совета Министров СССР от 6 января 1983 года №19. В границах охранной зоны без согласования с ФГБУ «Северное УГМС» запрещается: возводить любые здания и сооружения, сооружать оросительные и осушительные системы, производить горные, строительные, монтажные, взрывные работы и планировку грунта, высаживать деревья, складировать удобрения, устраивать свалки, выливать растворы кислот, солей, щелочей, устраивать стоянки автомобильного и водного транспорта, тракторов и других машин и механизмов, перемещать и производить засыпку и поломку опознавательных и сигнальных знаков, контрольно-измерительных пунктов.

3. Перечень земельных участков и расположенных на них объектов недвижимости.

№ п/п	Кадастровый номер земельного участка	Кадастровый номер объекта недвижимости
1.	29:22:031605:105	29:22:031605:31 (многоквартирный дом)
2.	29:22:031605:331	29:22:031605:33 (многоквартирный дом)
3.	29:22:031605:332	29:22:031605:39 (многоквартирный дом)

4. Информация об источниках финансирования.

Внебюджетные источники финансирования.

Реализация решения о комплексном развитии территории жилой застройки городского округа «Город Архангельск» в границах части элемента планировочной структуры: ул. Кировская, ул. Ильича, ул. Добролюбова, ул. Партизанская, осуществляется без привлечения и использования бюджетных средств городского округа «Город Архангельск» и Правительства Архангельской области.

5. Информация о возможности подключения (технологического присоединения) объектов капитального строительства к сетям инженерно-технического обеспечения имеется:

к централизованной системе холодного водоснабжения и водоотведения (письмо ООО «РВК-Архангельск» от 26 сентября 2023 года № И.АР-26092023-007);

к системе электроснабжения (письмо муниципального унитарного предприятия «Горсвет» городского округа «Город Архангельск» от 5 октября 2023 года № 1964/04);

к сетям электросвязи (письмо ПАО «Ростелеком» от 18 сентября 2023 года № 01/17/22960/23);

к сетям теплоснабжения (письмо ООО «АГТС» от 15 ноября 2023 года № АГТС-972/2).

II. Объем строительства

Территория
в границах части элемента планировочной структуры:
ул. Кировская, ул. Ильича, ул. Добролюбова,
ул. Партизанская площадью 1,2526 га

В границах части элемента планировочной структуры: ул. Кировская, ул. Ильича, ул. Добролюбова, ул. Партизанская площадью 1,2526 га предусматривается строительство объектов жилого назначения, с учетом обеспеченности территории улично-дорожной сетью, местами хранения автотранспорта, объектами социальной, инженерной, коммерческой инфраструктуры, элементами благоустройства. Общий объем строительства не более 15,03 тыс. кв. м, где не более 12,78 тыс. кв. м - общая площадь жилых помещений; не более 2,25 тыс. кв. м - общая площадь нежилых помещений.

В границах территории жилой застройки на площади 1,2526 га предусматривается благоустройство.

Помимо размещаемых объектов капитального строительства на территории предусматривается:

устройство площадок для игр детей дошкольного и младшего школьного возраста;

устройство спортивных площадок;

устройство площадок для отдыха взрослого населения;

элементы улично-дорожной сети, включая элементы озеленения и благоустройства, тротуаров и парковок.

Реализация строительства объектов жилого назначения, с учетом обеспеченности территории улично-дорожной сетью, местами хранения автотранспорта, объектами социальной, инженерной, коммерческой инфраструктуры, элементами благоустройства осуществляется за счет внебюджетных источников (за счет средств лица, заключившего договор).

Подготовку документации по планировке территории (проект планировки и проект межевания), а также при необходимости внесение изменений в генеральный план городского округа «Город Архангельск», правила землепользования и застройки осуществляет лицо, заключившее договор о комплексном развитии территории во исполнение пункта 7 части 6 - статьи 66 Градостроительного кодекса Российской Федерации.

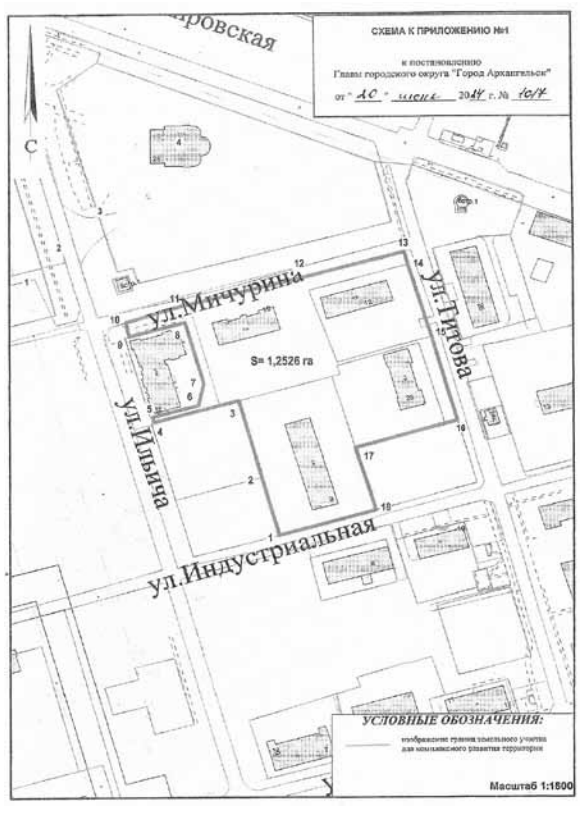

ГЛАВА ГОРОДСКОГО ОКРУГА
«ГОРОД АРХАНГЕЛЬСК»

П О С Т А Н О В Л Е Н И Е

от 21 июня 2024 г. № 1022

Об утверждении состава общественного совета
при Главе городского округа «Город Архангельск»

В соответствии с пунктом 12 Положения об общественном совете при Главе городского округа «Город Архангельск», утвержденного постановлением мэра города Архангельска от 15 мая 2006 года № 196, **постановляю**:

1. Утвердить прилагаемый состав общественного совета при Главе городского округа «Город Архангельск».

2. Признать утратившими силу:

состав общественного совета при мэре города, утвержденный постановлением мэра города Архангельска от 15 мая 2006 года № 196 «Об общественном совете при мэре города»;

пункт 3 постановления Главы муниципального образования «Город Архангельск» от 12 мая 2016 года № 538 «О внесении изменений в постановление мэра города от 15 мая 2006 года № 196, Положение об общественном совете при мэре города и его состав»;

пункт 3 постановления Главы муниципального образования «Город Архангельск» от 25 февраля 2019 года № 274 «О внесении изменений в постановление мэра города Архангельска от 15мая 2006 года № 196»;

пункт 2 постановления Главы муниципального образования «Город Архангельск» от 26 декабря 2019 года № 2177 «О внесении изменений в Положение об общественном совете при Главе муниципального образования «Город Архангельск» и в состав общественного совета при Главе муниципального образования «Город Архангельск»;

постановление Главы городского округа «Город Архангельск» от 26 апреля 2021 года № 756 «Об утверждении состава общественного совета при Главе городского округа «Город Архангельск».

3. Опубликовать постановление в газете «Архангельск – Город воинской славы» и на официальном информационном интернет-портале городского округа «Город Архангельск».

Глава городского округа
«Город Архангельск» **Д.А. Морев**

УТВЕРЖДЕН
постановлением Главы
городского округа
«Город Архангельск»
от 21 июня 2024 г. № 1022

СОСТАВ
общественного совета при Главе городского округа
«Город Архангельск»

Акишев Дмитрий Анатольевич	-	директор ООО "Отделстрой-сервис"
Богданова Ольга Константиновна	-	член общественного совета Министерства труда, занятости и социального развития Архангельской области
Братына Светлана Мефодьевна	-	председатель общественного совета при администрации Октябрьского территориального округа
Бурчевский Владимир Николаевич	-	председатель художественного экспертного совета по народным художественным промыслам Архангельской области
Бутко Анатолий Николаевич	-	председатель Архангельской общественной организации "Ветераны северного флота"
Вячкуткина Зоя Леонидовна	-	председатель общественного совета при администрации территориального округа Майская горка
Гекчян Мамикон Левонович	-	председатель Совета национальностей г. Архангельска и Архангельской области
Горбатова Любовь Николаевна	-	ректор СГМУ, член регионального отделения общества православных врачей, общества православных ученых
Железников Денис Николаевич	-	директор ООО "Вери Гуд Групп", член Совета по предпринимательству и инвестициям городского округа "Город Архангельск", член Ломоносовского фонда, "Лидеры России Архангельск"
Иванкин Илья Игоревич	-	директор МБОУ СШ № 7, председатель Совета руководителей муниципальных учреждений, находящихся в ведении департамента образования Архангельска
Иванов Михаил Александрович	-	МАУ ДО Центр "Архангел" педагог дополнительного образования, глава общественного совета ГУВД УМВД по г. Архангельску
Картенович Софья Александровна	-	МБУ "Молодежный центр Архангельска", специалист по работе с молодежью, председатель молодежного совета города Архангельск
Ковалев Сергей Михайлов	-	ректор государственного автономного образовательного учреждения дополнительного образования "Архангельский областной институт открытого образования", председатель регионального отделения общероссийской общественной организации "Российское военно-историческое общество"
Кочнев Кирилл Николаевич	-	настоятель Храма Успения Божией Матери, председатель Приходского Совета
Латухина Елена Викторовна	-	председатель общественного совета при администрации Маймаксанского территориального округа
Манцурова Вера Витальевна	-	председатель общественного совета при администрации Соломбальского территориального округа
Марьяндышев Павел Андреевич	-	ФГАОУ ВО "Северный (Арктический федеральный университет имени М.В. Ломоносова, исполняющий обязанности ректора, член координационного совета по делам молодежи в научной и образовательной сфере Совета при Президенте Российской Федерации по науке и образованию
Моногарова Юлия Юрьевна	-	руководитель филиала государственного фонда поддержки участников специальной военной операции "Защитники Отечества", председатель правления НП "Медицинская ассоциация Архангельской области"
Петров Тимур Валерьевич	-	председатель общественного совета при администрации Ломоносовского территориального округа
Петровский Владимир Клавдиевич	-	генеральный директор ООО "Торговая фирма "Петровский и К"
Попова Валентина Петровна	-	председатель общественного совета при администрации Северного территориального округа
Тропин Алексей Юрьевич	-	директор НП "Саморегулируемая организация управляющих недвижимостью "Гарант"
Чуракова Надежда Александровна	-	председатель РООИ "Надежда" (работа с людьми с ограниченными возможностями)
	-	председатель общественного совета при администрации территориального округа Варавино – Фактория
	-	председатель общественного совета при администрациях Исакогорского и Цигломенского территориальных округов

ГЛАВА ГОРОДСКОГО ОКРУГА «ГОРОД АРХАНГЕЛЬСК»

П О С Т А Н О В Л Е Н И Е

от 21 июня 2024 г. № 1023

Об утверждении проекта межевания территории жилой застройки городского округа «Город Архангельск» в границах части элемента планировочной структуры: ул. Гагарина, ул. Розинга, просп. Дзержинского, в границах которой предусматривается осуществление деятельности по комплексному развитию территории

В соответствии с Градостроительным кодексом Российской Федерации, Федеральным законом от 6 октября 2003 года № 131-ФЗ «Об общих принципах организации местного самоуправления в Российской Федерации», Уставом городского округа «Город Архангельск», постановлением Главы городского округа «Город Архангельск» от 27 декабря 2022 года № 2302 «О принятии решения о комплексном развитии территории жилой застройки городского округа «Город Архангельск» в границах части элемента планировочной структуры: ул. Гагарина, ул. Розинга, просп. Дзержинского», постановлением Главы городского округа «Город Архангельск» от 15 марта 2023 года № 417 «О внесении изменений в постановление Главы городского округа «Город Архангельск» от 27 декабря 2022 года № 2302 и приложение № 4 к нему», договором о комплексном развитии территории жилой застройки городского округа «Город Архангельск» от 27 июня 2023 года № 16/1(о):

1. Утвердить прилагаемый проект межевания территории жилой застройки городского округа «Город Архангельск» в границах части элемента планировочной структуры: ул. Гагарина, ул. Розинга, просп. Дзержинского, в границах которой предусматривается осуществление деятельности по комплексному развитию территории.

2. Опубликовать постановление в газете «Архангельск – Город воинской славы» и на официальном информационном интернет-портале городского округа «Город Архангельск».

Глава городского округа «Город Архангельск» **Д.А. Морев**

УТВЕРЖДЕН
постановлением Главы
городского округа
«Город Архангельск»
от 21 июня 2024 г. № 1023

ПРОЕКТ
межевания территории жилой застройки городского округа «Город Архангельск» в границах части элемента планировочной структуры: ул. Гагарина, ул. Розинга, просп. Дзержинского, в границах которой предусматривается осуществление деятельности по комплексному развитию территории

I. Основная часть проекта межевания территории

1. Текстовая часть проекта межевания территории

1. Перечень и сведения о площади образуемых земельных участков, в том числе возможные способы их образования и вид разрешенного использования образуемых земельных участков в соответствии с проектом планировки территории

При анализе исходной документации выявлено, что проектируемые земельные участки, расположенные в границах части элемента планировочной структуры: ул. Гагарина, ул. Розинга, просп. Дзержинского будут сформированы в кадастровом квартале 29:22:040601 на территории жилой застройки городского округа «Город Архангельск».

В границах данной территории расположены земельные участки с кадастровыми номерами 29:22:040601:24, 29:22:040601:25, 29:22:040601:26, 29:22:040601:27, 29:22:040601:28, 29:22:040601:29, 29:22:040601:30, 29:22:040601:31, 29:22:040601:32, 29:22:040601:54

Категория земель: земли населенных пунктов.

Площадь территории в границах проекта межевания составляет 2,7470 га.

Функциональные зоны согласно генеральному плану муниципального образования «Город Архангельск», утвержденному постановлением министерства строительства и архитектуры Архангельской области от 2 апреля 2020 года № 37-п (с изменениями), в границах которых разрабатывается проект межевания территории:

существующая зона застройки многоэтажными жилыми домами (9 этажей и более).

Территориальные зоны согласно правилам землепользования и застройки городского округа «Город Архангельск», утвержденным постановлением министерства строительства и архитектуры Архангельской области от 29 сентября 2020 года № 68-п (с изменениями), в границах которых разрабатывается проект межевания территории:

зона застройки многоэтажными жилыми домами территорий, в границах которых предусматривается осуществление комплексного развития территории (КРТ-2).

Формирование проектных границ земельных участков выполнено в пределах красных линий с учетом существующей градостроительной ситуации и фактического использования территории, положения границ сформированных земельных участков, зарегистрированных в Едином государственном реестре недвижимости.

Перечень и сведения о площади образуемых земельных участков, в том числе возможные способы их образования, представлены в таблице № 1, каталог координат – в таблице № 2.

Таблица № 1

Проектируемый земельный участок, обозначение	Проектная площадь, кв. м	Адрес земельного участка	Способ образования земельного участка
1 этап			
:ЗУ1.1	1 569	Архангельская обл., г. Архангельск, ул. Гагарина	Образование земельного участка из земель, находящихся в государственной или муниципальной собственности
:ЗУ2.1	1 562	Архангельская обл., г. Архангельск, ул. Гагарина	Образование земельного участка из земель, находящихся в государственной или муниципальной собственности
:ЗУ3.1	2 001	Архангельская обл., г. Архангельск, ул. Гагарина	Образование земельного участка из земель, находящихся в государственной или муниципальной собственности
2 этап			
:ЗУ1	5 322	Архангельская обл., г. Архангельск, ул. Гагарина	Образование путем перераспределения земельных участков с кадастровыми номерами 29:22:040601:24, 29:22:040601:26, 29:22:040601:ЗУ1.1 и земель, находящихся в государственной или муниципальной собственности
:ЗУ2	7 144	Архангельская обл., г. Архангельск, ул. Гагарина	Образование путем перераспределения земельных участков с кадастровыми номерами 29:22:040601:24, 29:22:040601:27, 29:22:040601:28, 29:22:040601:54, 29:22:040601:ЗУ2.1 и земель, находящихся в государственной или муниципальной собственности
:ЗУ3	10 258	Архангельская обл., г. Архангельск, ул. Гагарина	Образование путем перераспределения земельных участков с кадастровыми номерами 29:22:040601:28, 29:22:040601:29, 29:22:040601:30, 29:22:040601:31, 29:22:040601:32, 29:22:040601:ЗУ3.1 и земель, находящихся в государственной или муниципальной собственности
:ЗУ4	4 745	Архангельская обл., г. Архангельск, ул. Гагарина	Образование путем перераспределения земельного участка с кадастровым номером 29:22:040601:25 и земель, находящихся в государственной или муниципальной собственности

Таблица № 2

Проектируемый земельный участок, обозначение	Система координат МСК-29, зона 2	
	Координаты	
	X	Y
:ЗУ1.1	653272,13	2521422,44
	653380,14	2521438,07
	653384,47	2521413,72
	653367,77	2521410,75
	653364,80	2521427,76
	653327,52	2521421,29
	653330,73	2521404,16
	653319,06	2521401,24
	653315,83	2521418,60
	653278,32	2521412,09
	653279,72	2521404,12
	653274,27	2521403,50
	653272,13	2521422,44
:ЗУ2.1	653287,93	2521334,50
	653312,78	2521337,62
	653306,63	2521386,85
	653283,21	2521384,21
	653281,49	2521394,01
	653306,70	2521398,86
	653309,00	2521378,55
	653316,88	2521379,45
	653322,34	2521331,25
	653318,11	2521330,70
	653320,63	2521311,46
	653308,49	2521310,08
	653306,10	2521330,24
	653288,65	2521328,18
	653290,95	2521308,10
	653274,84	2521306,27
	653271,44	2521332,43
	653287,93	2521334,50
:ЗУ3.1	653316,33	2521243,98
	653310,33	2521294,91
	653292,76	2521292,95
	653291,20	2521306,19
	653308,69	2521308,42
	653308,49	2521310,08
	653312,64	2521310,55
	653317,76	2521265,28
	653375,74	2521278,38
	653380,07	2521258,63
	653352,56	2521252,22
	653356,46	2521235,33
	653341,62	2521231,55
	653337,72	2521248,92
	653316,33	2521243,98
:ЗУ1	653309,00	2521378,55
	653374,81	2521386,03
	653388,95	2521388,51
	653380,14	2521438,07
	653252,50	2521419,60
	653256,80	2521381,65
	653276,48	2521383,87
	653274,27	2521403,50
	653305,77	2521407,07
	653309,00	2521378,55
:ЗУ2	653256,80	2521381,65
	653276,48	2521383,87
	653274,27	2521403,50
	653305,77	2521407,07
	653309,00	2521378,55
	653316,88	2521379,45
	653321,89	2521335,23
	653338,54	2521337,11
	653342,07	2521305,93
	653313,53	2521302,70
	653312,64	2521310,55
	653285,11	2521307,44
	653293,03	2521237,30
	653273,40	2521235,08
	653256,80	2521381,65
:ЗУ3	653313,53	2521302,70
	653342,07	2521305,93
	653341,73	2521308,90
	653401,83	2521315,71
	653415,37	2521239,11
	653275,87	2521213,27
	653273,40	2521235,08
	653293,03	2521237,30
	653285,11	2521307,44
	653312,64	2521310,55
	653313,53	2521302,70
:ЗУ4	653341,73	2521308,90
	653401,83	2521315,71
	653392,01	2521371,30
	653377,69	2521368,93
	653374,81	2521386,03
	653316,88	2521379,45
	653321,89	2521335,23
	653338,54	2521337,11
	653341,73	2521308,90

2. Перечень и площади образуемых земельных участков, которые будут отнесены к территориям общего пользования или имуществу общего пользования, в том числе в отношении которых предполагается резервирование и (или) изъятие для государственных или муниципальных нужд

Отсутствуют.

3. Вид разрешенного использования образуемых земельных участков в соответствии с проектом планировки территории

Виды разрешенного использования образуемых земельных участков в соответствии с проектом планировки территории представлены в таблице № 3.

Таблица № 3

Проектируемый земельный участок, обозначение	Проектный вид разрешенного использования
:ЗУ1.1	Многоэтажная жилая застройка (высотная застройка) (2.6)
:ЗУ2.1	Многоэтажная жилая застройка (высотная застройка) (2.6)
:ЗУ3.1	Многоэтажная жилая застройка (высотная застройка) (2.6)
:ЗУ1	Многоэтажная жилая застройка (высотная застройка) (2.6)
:ЗУ2	Многоэтажная жилая застройка (высотная застройка) (2.6)
:ЗУ3	Многоэтажная жилая застройка (высотная застройка) (2.6)
:ЗУ4	Образование и просвещение (3.5)

4. Целевое назначение лесов, вид (виды) разрешенного использования лесного участка, количественные и качественные характеристики лесного участка, сведения о нахождении лесного участка в границах особо защитных участков лесов

Информация о целевом назначении лесов, виде разрешенного использования лесного участка, количественные и качественные характеристики лесного участка, сведения о нахождении лесного участка в границах особо защитных участков лесов в данном проекте не отображается в связи с отсутствием в границах проектирования лесных участков.

5. Сведения о границах территории, в отношении которой утвержден проект межевания, содержащие перечень координат характерных точек этих границ в системе координат, используемой для ведения Единого государственного реестра недвижимости

Сведения о границах территории, в отношении которой утвержден проект межевания, содержащие перечень координат характерных точек этих границ в системе координат, используемой для ведения Единого государственного реестра недвижимости, приведены в таблице № 4. Координаты характерных точек границ территории, в отношении которой утвержден проект межевания, определяются в соответствии с требованиями к точности определения координат характерных точек границ, установленных в соответствии с Градостроительным кодексом Российской Федерации для территориальных зон.

Таблица № 4

Номер точки	Система координат МСК-29, зона 2	
	Координаты	
	X	Y
1	653415,37	2521239,11
2	653392,01	2521371,30
3	653377,69	2521368,93
4	653374,81	2521386,03
5	653388,95	2521388,51
6	653380,14	2521438,07
7	653252,50	2521419,60
8	653275,87	2521213,27
1	653415,37	2521239,11

2. Чертежи межевания территории

Графическая часть основной части проекта межевания территории выполнена в составе следующих чертежей:

чертеж межевания территории основной части (1 этап) (масштаб 1:1000) представлен в приложении № 1 к настоящему проекту межевания;

чертеж межевания территории основной части (2 этап) (масштаб 1:1000) представлен в приложении № 2 к настоящему проекту межевания;

На чертеже межевания отображены:

1) границы существующих элементов планировочной структуры;

2) красные линии;

3) линии отступа от красных линий в целях определения мест допустимого размещения зданий, строений, сооружений (в соответствии с Правилами землепользования и застройки муниципального образования «Город Архангельск» минимальный отступ зданий, строений, сооружений от красных линий вновь строящихся или реконструируемых зданий, строений, сооружений должен быть на расстоянии не менее пяти метров));

4) границы образуемых, условные номера образуемых земельных участков.

Границы публичных сервитутов на территории проектирования не выявлены.

ПРИЛОЖЕНИЕ № 1
к проекту межевания территории жилой
застройки городского округа «Город Архангельск»
в границах части элемента планировочной структуры:
ул. Гагарина, ул. Розинга, просп. Дзержинского

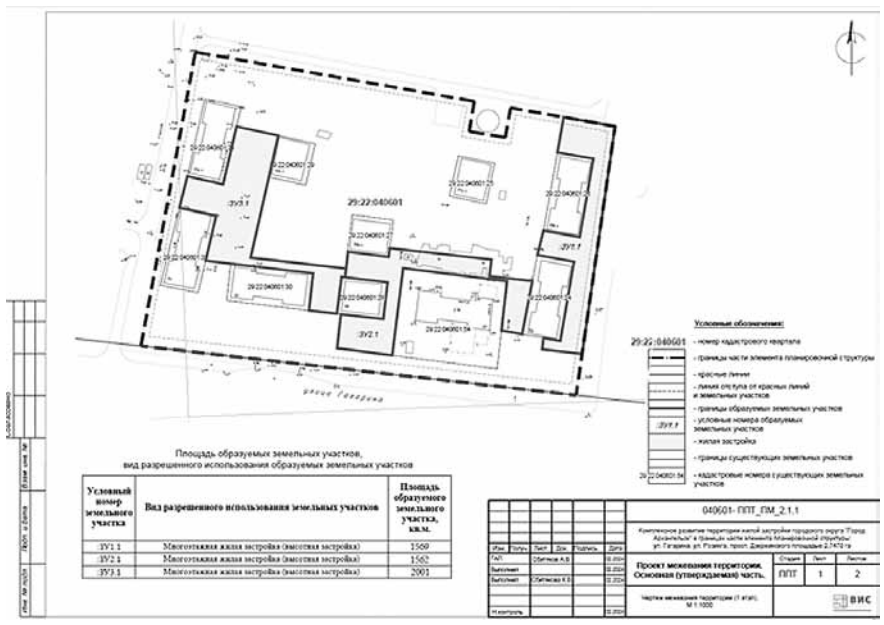

ПРИЛОЖЕНИЕ № 2
к проекту межевания территории жилой
застройки городского округа «Город Архангельск»
в границах части элемента планировочной структуры:
ул. Гагарина, ул. Розинга, просп. Дзержинского

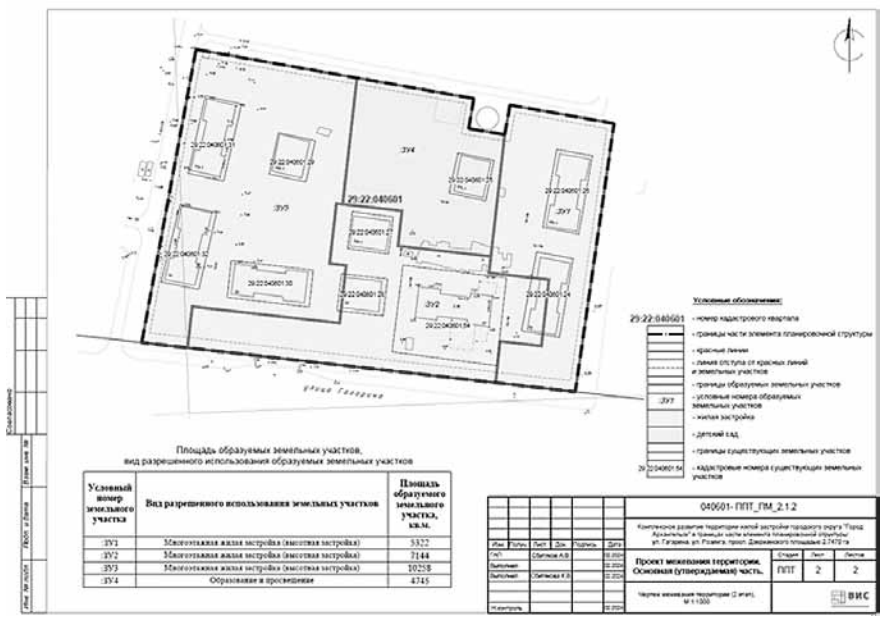

ГЛАВА ГОРОДСКОГО ОКРУГА
«ГОРОД АРХАНГЕЛЬСК»

П О С Т А Н О В Л Е Н И Е

от 21 июня 2024 г. № 1027

О внесении изменений в Положение о комиссии по вопросам защиты жилищных прав детей-сирот, детей, оставшихся без попечения родителей, а также лиц из их числа и состав комиссии по вопросам защиты жилищных прав детей-сирот, детей, оставшихся без попечения родителей, а также лиц из их числа

1. Внести в Положение о комиссии по вопросам защиты жилищных прав детей-сирот и детей, оставшихся без попечения родителей, а также лиц из их числа, утвержденное постановлением мэра города Архангельска от 29 августа 2011 года № 393 (с изменениями), следующие изменения:

пункт 1.4 раздела 1 «Общие положения» изложить в следующей редакции:

«1.4. В состав комиссии включаются представители департамента по вопросам семьи, опеки и попечительства Администрации городского округа «Город Архангельск», муниципально-правового департамента Администрации городского округа «Город Архангельск», департамента финансов Администрации городского округа «Город Архангельск», департамента муниципального имущества Администрации городского округа «Город Архангельск», департамента городского хозяйства Администрации городского округа «Город Архангельск».»;

абзац шестой пункта 2.1 раздела 2 «Функции и права комиссии» изложить в следующей редакции:

«на основании документов, представленных департаментом по вопросам семьи, опеки и попечительства Администрации городского округа «Город Архангельск», осуществляет отбор жилых помещений, находящихся в муниципальной собственности городского округа «Город Архангельск», закрепленных за детьми-сиротами, детьми, оставшимися без попечения родителей, а также лицами из их числа, подлежащих текущему ремонту за счет средств, предусмотренных в рамках реализации муниципальной программы «Развитие социальной сферы городского округа «Город Архангельск»;»;

пункт 3.2 раздела 3 «Порядок организации работы комиссии» изложить в следующей редакции:

«3.2. Документы, необходимые для проведения заседания комиссии, формируются департаментом по вопросам семьи, опеки и попечительства Администрации городского округа «Город Архангельск» и передаются председателю комиссии не менее чем за один день до даты заседания комиссии.».

2. Внести в состав комиссии по вопросам защиты жилищных прав детей-сирот, детей, оставшихся без попечения родителей, а также лиц из их числа, утвержденный постановлением мэра города Архангельска от 29 августа 2011 года № 393 (с изменениями), изменение, изложив его в новой прилагаемой редакции.

3. Опубликовать постановление в газете «Архангельск – Город воинской славы» и на официальном информационном интернет-портале городского округа «Город Архангельск».

4. Настоящее постановление вступает в силу с 1 июля 2024 года.

Глава городского округа
«Город Архангельск» **Д.А. Морев**

ПРИЛОЖЕНИЕ
к постановлению Главы
городского округа
«Город Архангельск»
от 21 июня 2024 г. № 1027

«СОСТАВ
комиссии по вопросам защиты жилищных прав детей-сирот, детей, оставшихся без попечения родителей, а также лиц из их числа

Чиркова Ирина Александровна	-	заместитель Главы городского округа "Город Архангельск" по социальным вопросам (председатель комиссии)
Дулепова Ольга Валерьевна	-	директор департамента по вопросам семьи, опеки и попечительства Администрации городского округа "Город Архангельск" (заместитель председателя комиссии)
Брилина Наталья Владимировна	-	консультант департамента опеки и попечительства департамента по вопросам семьи, опеки и попечительства Администрации городского округа "Город Архангельск" (секретарь комиссии)
Колпакова Елена Владимировна	-	заместитель директора департамента по вопросам семьи, опеки и попечительства Администрации городского округа "Город Архангельск"
Конкиева Валерия Евгеньевна	-	заместитель начальника отдела реестра и учета муниципального имущества департамента муниципального имущества Администрации городского округа "Город Архангельск"
Лебедева Ирина Ивановна	-	начальник отдела по жилищным вопросам управления развития городского хозяйства департамента городского хозяйства Администрации городского округа "Город Архангельск"
Салькова Наталия Владимировна	-	главный специалист управления организации финансового обеспечения социальной сферы департамента финансов Администрации городского округа "Город Архангельск"
Сумкина Анастасия Алексеевна	-	начальник муниципального учреждения городского округа "Город Архангельск" "Информационно-расчетный центр"
Такшеева Светлана Александровна	-	главный специалист-юрисконсульт управления правового обеспечения организационной, кадровой работы и социальной сферы муниципально-правового департамента Администрации городского округа "Город Архангельск".

АДМИНИСТРАЦИЯ ГОРОДСКОГО ОКРУГА
«ГОРОД АРХАНГЕЛЬСК»

П О С Т А Н О В Л Е Н И Е

от 21 июня 2024 г. № 1028

О плате за содержание жилого помещения для нанимателей жилых помещений по договорам социального найма и договорам найма жилых помещений в многоквартирных домах городского округа «Город Архангельск», о внесении изменений в приложение к постановлению мэрии города Архангельска от 29 августа 2011 года № 394, в приложения к отдельным постановлениям Администрации городского округа «Город Архангельск» и о признании утратившим силу приложения к постановлению Администрации городского округа «Город Архангельск» от 28 июня 2023 года № 1050

В соответствии со статьями 154 и 156 Жилищного кодекса Российской Федерации, статьей 30 Устава городского округа «Город Архангельск», разделом 2 Положения об установлении тарифов и размера платы Администрацией городского округа «Город Архангельск», утвержденного постановлением мэрии города Архангельска от 21 декабря 2015 года № 69, решениями общих собраний собственников помещений в многоквартирных домах Администрация городского округа «Город Архангельск» **постановляет**:

1. Установить размер платы за содержание жилого помещения для нанимателей жилых помещений по договорам социального найма и договорам найма жилых помещений в многоквартирных домах городского округа «Город Архангельск» согласно приложению к настоящему постановлению.

Размер платы за содержание жилого помещения для нанимателей жилых помещений по договорам социального найма и договорам найма жилых помещений в многоквартирных домах соразмерен перечню, объемам и качеству услуг и работ, утвержденным решениями общих собраний собственников помещений по каждому многоквартирному дому.

2. Внести в приложение к постановлению мэрии города Архангельска от 29 августа 2011 года № 394 «О плате за содержание и ремонт жилого помещения для нанимателей жилых помещений по договорам социального найма и договорам найма жилых помещений в деревянных многоквартирных домах муниципального образования «Город Архангельск» (с изменениями) изменение, исключив пункт 2159.

3. Внести в приложение к постановлению Администрации городского округа «Город Архангельск» от 1 декабря 2022 года № 2091 «О плате за содержание жилого помещения для нанимателей жилых помещений по договорам социального найма и договорам найма жилых помещений в многоквартирных домах городского округа «Город Архангельск», о внесении изменений в приложение к постановлению мэрии города Архангельска от 11 февраля 2015 года № 115, в приложения к отдельным постановлениям Администрации муниципального образования «Город Архангельск» и Администрации городского округа «Город Архангельск» (с изменениями) изменение, исключив пункт 2.

4. Внести в приложение к постановлению Администрации городского округа «Город Архангельск» от 28 июня 2023 года № 1050 «О плате за содержание жилого помещения для нанимателей жилых помещений по договорам социального найма и договорам найма жилых помещений в многоквартирных домах городского округа «Город Архангельск», о внесении изменений в приложения к отдельным постановлениям Администрации муниципального образования «Город Архангельск» и Администрации городского округа «Город Архангельск», о признании утратившими силу приложений к отдельным постановлениям Администрации муниципального образования «Город Архангельск» и Администрации городского округа «Город Архангельск» от 4 июля 2022 года № 1309» (с изменениями) изменения, исключив пункты 2 – 6, 9 – 13, 15 – 18, 20, 21.

5. Внести в приложение к постановлению Администрации городского округа «Город Архангельск» от 28 июня 2023 года № 1050 «О плате за содержание жилого помещения для нанимателей жилых помещений по договорам социального найма и договорам найма жилых помещений в многоквартирных домах городского округа «Город Архангельск», о внесении изменений в приложения к отдельным постановлениям Администрации муниципального образования «Город Архангельск» и Администрации городского округа «Город Архангельск», о признании утратившими силу приложений к отдельным постановлениям Администрации муниципального образования «Город Архангельск» и Администрации городского округа «Город Архангельск» от 4 июля 2022 года № 1309» (с изменениями) изменения, исключив пункты 1, 22.

6. Внести в приложение к постановлению Администрации городского округа «Город Архангельск» от 28 июня 2023 года № 1050 «О плате за содержание жилого помещения для нанимателей жилых помещений по договорам социального найма и договорам найма жилых помещений в многоквартирных домах городского округа «Город Архангельск», о внесении изменений в приложения к отдельным постановлениям Администрации муниципального образования «Город Архангельск» и Администрации городского округа «Город Архангельск», о признании утратившими силу приложений к отдельным постановлениям Администрации муниципального образования «Город Архангельск» и Администрации городского округа «Город Архангельск» от 4 июля 2022 года № 1309» (с изменениями) изменение, исключив пункт 8.

7. Признать утратившим силу приложение к постановлению Администрации городского округа «Город Архангельск» от 28 июня 2023 года № 1050 «О плате за содержание жилого помещения для нанимателей жилых помещений по договорам социального найма и договорам найма жилых помещений в многоквартирных домах городского округа «Город Архангельск», о внесении изменений в приложения к отдельным постановлениям Администрации муниципального образования «Город Архангельск» и Администрации городского округа «Город Архангельск», о признании утратившими силу приложений к отдельным постановлениям Администрации муниципального образования «Город Архангельск» и Администрации городского округа «Город Архангельск» от 4 июля 2022 года № 1309».

8. Опубликовать постановление в газете «Архангельск – Город воинской славы» и на официальном информационном интернет-портале городского округа «Город Архангельск».

9. Настоящее постановление вступает в силу с 1 июля 2024 года, за исключением положений, для которых настоящим пунктом предусмотрен иной срок вступления в силу.

Положения пункта 5 настоящего постановления и пунктов 1, 23 приложения к настоящему постановлению вступают в силу с 6 августа 2024 года.

Положения пункта 6 настоящего постановления и пункта 8 приложения к настоящему постановлению вступают в силу с 14 октября 2024 года.

Положения пункта 7 настоящего постановления и пункта 7 приложения к настоящему постановлению вступают в силу с 3 ноября 2024 года.

Глава городского округа
«Город Архангельск» **Д.А. Морев**

ПРИЛОЖЕНИЕ
к постановлению Администрации
городского округа
«Город Архангельск»
от 21 июня 2024 г. № 1028

РАЗМЕР ПЛАТЫ
за содержание жилого помещения для нанимателей жилых помещений по договорам социального найма и договорам найма жилых помещений в многоквартирных домах городского округа «Город Архангельск»

№ п/п	Адрес многоквартирного дома	Размер платы за содержание жилого помещения (рублей за 1 кв. м общей площади жилого помещения в месяц)	Основание (дата и пункт договора управления многоквартирным домом, дата и № протокола общего собрания собственников многоквартирного дома)	Наименование управляющей организации
1	Ул. Вологодская, 17	34,00	от 11.03.2024 п. 6.3	ООО "Новый город"
2	Ул. Вологодская, 53 (без лифтов)	31,74	от 10.05.2022 № 5	ООО "Новый город"
3	Ул. Вологодская, 53 (с лифтами)	36,49	от 10.05.2022 № 5	ООО "Новый город"
4	Ул. Воскресенская, 6	34,30	от 16.02.2017 п. 5.5	ООО "Новый город"
5	Ул. Воскресенская, 81	27,00	от 30.11.2023 п. 6.3	ООО "Новый город"
6	Ул. Воскресенская, 114	30,43	от 10.09.2020 п. 6.4	ООО "Новый город"
7	Пл. В.И. Ленина, 2	35,97	от 17.03.2024 п. 6.3	ООО "Новый город"
8	Ул. Карла Маркса, 12	34,73	от 23.11.2023 п. 6.3	ООО "Новый город"
9	Ул. Карла Маркса, 13	34,10	от 15.03.2024 п. 6.3	ООО "Новый город"
10	Ул. Котласская, 3	32,61	от 30.11.2023 п. 6.3	ООО "Новый город"
11	Ул. Логинова, 3	32,10	от 30.11.2023 п. 6.3	ООО "Новый город"
12	Ул. Логинова, 5	28,33	от 23.02.2024 п. 6.3	ООО "Новый город"
13	Просп. Ломоносова, 291	32,14	от 07.05.2015 п. 5.3	ООО "Новый город"
14	Просп. Новгородский, 147	37,05	от 30.12.2020 п. 6.4	ООО "Новый город"
15	Просп. Новгородский, 155	31,02	от 01.06.2015 п. 5.3	ООО "Новый город"
16	Просп. Новгородский, 171	36,57	от 17.07.2018 п. 5.3	ООО "Новый город"
17	Ул. Попова, 26	33,57	от 01.07.2011 п. 5.1	ООО "Новый город"
18	Ул. Романа Куликова, 6	37,40	от 18.06.2018 п. 5.5	ООО "Новый город"
19	Ул. Свободы, 1	31,08	от 07.05.2015 п. 5.3	ООО "Новый город"
20	Наб. Северной Двины, 87	34,73	от 01.01.2019 п. 5.3	ООО "Новый город"
21	Наб. Северной Двины, 112, корп. 1	28,92	от 09.06.2023 № 1	ООО "Новый город"
22	Наб. Северной Двины, 114	33,09	от 20.12.2018 п. 5.3	ООО "Новый город"
23	Просп. Троицкий, 138, корп. 1	32,07	от 30.11.2023 п. 6.3	ООО "Новый город"

АДМИНИСТРАЦИЯ ГОРОДСКОГО ОКРУГА
«ГОРОД АРХАНГЕЛЬСК»

П О С Т А Н О В Л Е Н И Е

от 21 июня 2024 г. № 1029

О плате за содержание жилого помещения для нанимателей жилых помещений по договорам социального найма и договорам найма жилых помещений в многоквартирных домах городского округа «Город Архангельск», о внесении изменений в приложение к постановлению Администрации муниципального образования «Город Архангельск» от 25 февраля 2020 года № 368, в приложения к отдельным постановлениям Администрации городского округа «Город Архангельск» и о признании утратившим силу приложения к постановлению Администрации городского округа «Город Архангельск» от 11 мая 2022 года № 883

В соответствии со статьями 154 и 156 Жилищного кодекса Российской Федерации, статьей 30 Устава городского округа «Город Архангельск», разделом 2 Положения об установлении тарифов и размера платы Администрацией городского округа «Город Архангельск», утвержденного постановлением мэрии города Архангельска от 21 декабря 2015 года № 69, решениями общих собраний собственников помещений в многоквартирных домах Администрация городского округа «Город Архангельск» **постановляет**:

1. Установить размер платы за содержание жилого помещения для нанимателей жилых помещений по договорам социального найма и договорам найма жилых помещений в многоквартирных домах городского округа «Город Архангельск» согласно приложению к настоящему постановлению.

Размер платы за содержание жилого помещения для нанимателей жилых помещений по договорам социального найма и договорам найма жилых помещений в многоквартирных домах соразмерен перечню, объемам и качеству услуг и работ, утвержденным решением общего собрания собственников помещений по каждому многоквартирному дому.

2. Внести в приложение к постановлению Администрации муниципального образования «Город Архангельск» от 25 февраля 2020 года № 368 «О плате за содержание жилого помещения для нанимателей жилых помещений по договорам социального найма и договорам найма жилых помещений в многоквартирных домах муниципального образования «Город Архангельск» (с изменениями) изменение, исключив пункт 9.

3. Внести в приложение к постановлению Администрации городского округа «Город Архангельск» от 22 июля 2021 года № 1473 «О плате за содержание жилого помещения для нанимателей жилых помещений по договорам социального найма и договорам найма жилых помещений в многоквартирных домах муниципального образования «Город Архангельск», о внесении изменений в приложения к отдельным постановлениям мэрии города Архангельска и Администрации муниципального образования «Город Архангельск», в приложение к постановлению Администрации городского округа «Город Архангельск» от 4 марта 2021 года № 415 и о признании утратившим силу приложение к постановлению Администрации муниципального образования «Город Архангельск» от 5 июня 2019 года № 761» (с изменениями) изменение, исключив пункт 4.

4. Внести в приложение к постановлению Администрации городского округа «Город Архангельск» от 10 октября 2022 года № 1809 «О плате за содержание жилого помещения для нанимателей жилых помещений по договорам социального найма и договорам найма жилых помещений в многоквартирных домах городского округа «Город Архангельск», о внесении изменений в приложения к отдельным постановлениям мэрии города Архангельска, Администрации муниципального образования «Город Архангельск», Администрации городского округа «Город Архангельск», признании утратившими силу отдельных постановлений мэрии города Архангельска и приложений к отдельным постановлениям Администрации муниципального образования «Город Архангельск» (с изменениями) изменения, исключив пункты 21, 25.

5. Внести в приложение к постановлению Администрации городского округа «Город Архангельск» от 23 мая 2023 года № 831 «О плате за содержание жилого помещения для нанимателей жилых помещений по договорам социального найма и договорам найма жилых помещений в многоквартирных домах городского округа «Город Архангельск» и о внесении изменений в приложение к постановлению мэрии города Архангельска от 7 ноября 2014 года № 942, в приложения к отдельным постановлениям Администрации муниципального образования «Город Архангельск», в приложения к отдельным постановлениям Администрации городского округа «Город Архангельск» и о признании утратившими силу приложений к отдельным постановлениям Администрации муниципального образования «Город Архангельск» (с изменениями) изменение, исключив пункт 7.

6. Внести в приложение к постановлению Администрации городского округа «Город Архангельск» от 27 июня 2023 года № 1046 «О плате за содержание жилого помещения для нанимателей жилых помещений по договорам социального найма и договорам найма жилых помещений в многоквартирных домах городского округа «Город Архангельск», о внесении изменений в приложение к постановлению мэрии города Архангельска от 11 февраля 2015 года № 115 и в приложения к отдельным постановлениям Администрации муниципального образования «Город Архангельск» и Администрации городского округа «Город Архангельск» (с изменением) изменение, исключив пункт 4.

7. Признать утратившим силу пункт 4 приложения к постановлению Администрации городского округа «Город Архангельск» от 28 февраля 2024 года № 360 «О плате за содержание жилого помещения для нанимателей жилых помещений по договорам социального найма и договорам найма жилых помещений в многоквартирных домах городского округа «Город Архангельск», о внесении изменений в приложение к постановлению Администрации городского округа «Город Архангельск» от 12 апреля 2023 года № 607 и о признании его утратившим силу».

8. Признать утратившим силу приложение к постановлению Администрации городского округа «Город Архангельск» от 11 мая 2022 года № 883 «О плате за содержание жилого помещения для нанимателей жилых помещений по договорам социального найма и договорам найма жилых помещений в многоквартирных домах городского округа «Город Архангельск», внесении изменения в приложение к постановлению Администрации муниципального образования «Город Архангельск» от 19 февраля 2020 года № 327 и признании утратившим силу приложения к постановлению Администрации муниципального образования «Город Архангельск» от 27 декабря 2018 года № 1643».

9. Опубликовать постановление в газете «Архангельск – Город воинской славы» и на официальном информационном интернет-портале городского округа «Город Архангельск».

10. Настоящее постановление вступает в силу с момента опубликования, за исключением положений, для которых настоящим пунктом предусмотрен иной срок вступления в силу.

Положения пункта 7 настоящего постановления и пункта 3 приложения к настоящему постановлению распространяются на правоотношения, возникшие с 1 июня 2024 года.

Положения пункта 6 настоящего постановления и пункта 7 приложения к настоящему постановлению вступают в силу с 29 июня 2024 года.

Положения пункта 5 настоящего постановления и пункта 4 приложения к настоящему постановлению вступают в силу с 1 июля 2024 года.

Глава городского округа
«Город Архангельск» **Д.А. Морев**

ПРИЛОЖЕНИЕ
к постановлению Администрации
городского округа
«Город Архангельск»
от 21 июня 2024 г. № 1029

РАЗМЕР ПЛАТЫ
за содержание жилого помещения для нанимателей жилых помещений по договорам социального найма и договорам найма жилых помещений в многоквартирных домах городского округа «Город Архангельск»

№ п/п	Адрес многоквартирного дома	Размер платы за содержание жилого помещения (рублей за 1 кв. м общей площади жилого помещения в месяц)	Основание (дата и № протокола общего собрания собственников многоквартирного дома)	Наименование управляющей организации
1	Ул. Воскресенская, 75, корп. 1	30,53	от 21.05.2024 № 1/2024	ООО "Индустрия"
2	Ул. Дачная, 40	33,70	от 17.04.2024 № 2	ООО "УК Майская Горка"
3	Ул. Дачная, 49, корп. 2	36,00	от 21.05.2024 № 1	ООО "УК МАЙСКИЙ ОКРУГ"
4	Просп. Новгородский, 153	32,12	от 28.05.2024 № 8	ООО "Новый город"
5	Ул. Победы, 114, корп. 2	31,30	от 20.05.2024 № 1/2024	ООО "ЖЭУ ЗАВ ремстрой"
6	Ул. Розы Люксембург, 23	35,00	от 22.05.2024 № 1	ООО "Ломоносовский"
7	Ул. Самойло, 6	33,06	от 26.05.2022 № 1/2022	ООО "Индустрия"
8	Просп. Советских космонавтов, 35	36,85	от 30.05.2024 № 1	ООО "Архангельская Управленческая Компания"
9	Ул. Целлюлозная, 22	30,00	от 13.05.2024 № 1-2024	ООО "РЭУ"

АДМИНИСТРАЦИЯ ГОРОДСКОГО ОКРУГА
«ГОРОД АРХАНГЕЛЬСК»

П О С Т А Н О В Л Е Н И Е

от 21 июня 2024 г. № 1030

О плате за содержание жилого помещения для нанимателей жилых помещений по договорам социального найма и договорам найма жилых помещений в многоквартирных домах городского округа «Город Архангельск» и о признании утратившим силу приложения к постановлению Администрации городского округа «Город Архангельск» от 9 апреля 2021 года № 675

В соответствии со статьями 154 и 156 Жилищного кодекса Российской Федерации, статьей 30 Устава городского округа «Город Архангельск», разделом 2 Положения об установлении тарифов и размера платы Администрацией городского округа «Город Архангельск», утвержденного постановлением мэрии города Архангельска от 21 декабря 2015 года № 69, Администрация городского округа «Город Архангельск» **постановляет**:

1. Установить размер платы за содержание жилого помещения для нанимателей жилых помещений по договорам социального найма и договорам найма жилых помещений в многоквартирных домах городского округа «Город Архангельск» согласно приложению к настоящему постановлению.

Перечень, объемы и качество работ и услуг по содержанию общего имущества в многоквартирных домах устанавливается в соответствии с условиями выполнения работ и услуг, указанными в договоре управления многоквартирными домами, заключенном по итогам проведенного открытого конкурса по отбору управляющих организаций.

2. Признать утратившим силу приложение к постановлению Администрации городского округа «Город Архангельск» от 9 апреля 2021 года № 675 «О плате за содержание жилого помещения для нанимателей жилых помещений по договорам социального найма и договорам найма жилых помещений в многоквартирных домах муниципального образования «Город Архангельск».

3. Опубликовать постановление в газете «Архангельск – Город воинской славы» и на официальном информационном интернет-портале городского округа «Город Архангельск».

4. Настоящее постановление вступает в силу с 1 августа 2024 года.

Глава городского округа
«Город Архангельск» **Д.А. Морев**

ПРИЛОЖЕНИЕ
к постановлению Администрации
городского округа
«Город Архангельск»
от 21 июня 2024 г. № 1030

РАЗМЕР ПЛАТЫ
за содержание жилого помещения для нанимателей жилых помещений по договорам социального найма и договорам найма жилых помещений в многоквартирных домах городского округа «Город Архангельск»

№ п/п	Адрес многоквартирного дома	Размер платы за содержание жилого помещения (рублей за 1 кв. м общей площади жилого помещения в месяц)	Основание (дата и № договора управления многоквартирным домом)	Наименование управляющей организации
1	Ул. Силикатчиков, 3	28,08	от 01.08.2024 № 2066р/Л13	ООО "УК Скат"

АДМИНИСТРАЦИЯ ГОРОДСКОГО ОКРУГА
«ГОРОД АРХАНГЕЛЬСК»

П О С Т А Н О В Л Е Н И Е

от 21 июня 2024 г. № 1031

О плате за содержание жилого помещения для нанимателей жилых помещений по договорам социального найма и договорам найма жилых помещений в многоквартирных домах городского округа «Город Архангельск», о внесении изменения в приложение к постановлению Администрации городского округа «Город Архангельск» от 9 февраля 2022 года № 301 и о признании утратившим силу приложения к постановлению Администрации муниципального образования «Город Архангельск» от 3 ноября 2020 года № 1782

В соответствии со статьями 154 и 156 Жилищного кодекса Российской Федерации, статьей 30 Устава городского округа «Город Архангельск», разделом 2 Положения об установлении тарифов и размера платы Администрацией городского округа «Город Архангельск», утвержденного постановлением мэрии города Архангельска от 21 декабря 2015 года № 69, Администрация городского округа «Город Архангельск» **постановляет**:

1. Установить размер платы за содержание жилого помещения для нанимателей жилых помещений по договорам социального найма и договорам найма жилых помещений в многоквартирных домах городского округа «Город Архангельск» согласно приложению к настоящему постановлению.

Перечень, объемы и качество работ и услуг по содержанию общего имущества в многоквартирных домах устанавливается в соответствии с условиями выполнения работ и услуг, указанными в договоре управления многоквартирными домами, заключенном по итогам проведенного открытого конкурса по отбору управляющих организаций.

2. Внести в приложение к постановление Администрации городского округа «Город Архангельск» от 9 февраля 2022 года № 301 «О плате за содержание жилого помещения для нанимателей жилых помещений по договорам социального найма и договорам найма жилых помещений в многоквартирных домах городского округа «Город Архангельск», о внесении изменений в приложения № 1 и 2 к постановлению Администрации муниципального образования «Город Архангельск» от 27 апреля 2018 года № 530, о признании утратившими силу отдельных постановлений Администрации муниципального образования «Город Архангельск» и Администрации городского округа «Город Архангельск» и приложения № 1 к постановлению Администрации муниципального образования «Город Архангельск» от 14 июня 2018 года № 748» изменение, исключив пункт 162.

3. Признать утратившим силу приложение к постановлению Администрации муниципального образования «Город Архангельск» от 3 ноября 2020 года № 1782 «О плате за содержание жилого помещения для нанимателей жилых помещений по договорам социального найма и договорам найма жилых помещений в многоквартирных домах муниципального образования «Город Архангельск», о внесении изменений в приложения к отдельным постановлениям Администрации муниципального образования «Город Архангельск» и о признании утратившим силу приложения к постановлению мэрии города Архангельска от 05.05.2015 № 380».

4. Опубликовать постановление в газете «Архангельск – Город воинской славы» и на официальном информационном интернет-портале городского округа «Город Архангельск».

5. Настоящее постановление вступает в силу с 1 августа 2024 года.

Глава городского округа
«Город Архангельск» **Д.А. Морев**

ПРИЛОЖЕНИЕ
к постановлению Администрации
городского округа
«Город Архангельск»
от 21 июня 2024 г. № 1031

РАЗМЕР ПЛАТЫ
за содержание жилого помещения для нанимателей жилых помещений по договорам социального найма и договорам найма жилых помещений в многоквартирных домах городского округа «Город Архангельск»

№ п/п	Адрес многоквартирного дома	Размер платы за содержание жилого помещения (рублей за 1 кв. м общей площади жилого помещения в месяц)	Основание (дата и № договора управления многоквартирным домом)	Наименование управляющей организации
1	Ул. Локомотивная, 13	29,19	от 01.08.2024 № 2066р/Л3/Л4/Л5	ООО "УК "ЗАРЕЧНАЯ"
2	Ул. Сурповская, 37	31,24	от 01.08.2024 № 2066р/Л3/Л4/Л5	ООО "УК "ЗАРЕЧНАЯ"
3	Ул. Тяговая, 1	28,10	от 01.08.2024 № 2066р/Л3/Л4/Л5	ООО "УК "ЗАРЕЧНАЯ"

АДМИНИСТРАЦИЯ ГОРОДСКОГО ОКРУГА
«ГОРОД АРХАНГЕЛЬСК»

П О С Т А Н О В Л Е Н И Е

от 21 июня 2024 г. № 1032

О плате за содержание жилого помещения для нанимателей жилых помещений по договорам социального найма и договорам найма жилых помещений в многоквартирном доме по ул. Советской, 7 в городе Архангельске и о признании утратившим силу пункта 1 постановления Администрации городского округа «Город Архангельск» от 12 февраля 2021 года № 288

В соответствии со статьями 154 и 156 Жилищного кодекса Российской Федерации, статьей 30 Устава городского округа «Город Архангельск», разделом 2 Положения об установлении тарифов и размера платы Администрацией городского округа «Город Архангельск», утвержденного постановлением мэрии города Архангельска от 21 декабря 2015 года № 69, Администрация городского округа «Город Архангельск» **постановляет**:

1. Установить размер платы за содержание жилого помещения для нанимателей жилых помещений по договорам социального найма и договорам найма жилых помещений в многоквартирном доме по адресу: г. Архангельск, ул. Советская, д. 7 (1 – 4 подъезды) в размере 32 руб. 00 коп. за 1 кв. м общей площади жилого помещения в месяц в соответствии с решением общего собрания собственников помещений и членов товарищества собственников жилья «Советская 7 (1-4)» от 14 мая 2024 года.
2. Признать утратившим силу пункт 1 постановления Администрации городского округа «Город Архангельск» от 12 февраля 2021 года № 288 «О плате за содержание жилого помещения для нанимателей жилых помещений по договорам социального найма и договорам найма жилых помещений в многоквартирном доме по ул. Советской, 7 и о признании утратившим силу постановления Администрации муниципального образования «Город Архангельск» от 6 августа 2018 года № 974».
3. Опубликовать постановление в газете «Архангельск – Город воинской славы» и на официальном информационном интернет-портале городского округа «Город Архангельск».
4. Настоящее постановление вступает в силу с момента опубликования.

Глава городского округа
«Город Архангельск» **Д.А. Морев**

АДМИНИСТРАЦИЯ ГОРОДСКОГО ОКРУГА
«ГОРОД АРХАНГЕЛЬСК»

П О С Т А Н О В Л Е Н И Е

от 21 июня 2024 г. № 1033

О внесении изменения в приложение № 1 к постановлению Администрации городского округа «Город Архангельск» от 24 апреля 2024 года № 737

В соответствии с частью 17 статьи 161 Жилищного кодекса Российской Федерации, постановлением Правительства Российской Федерации от 21 декабря 2018 года № 1616 «Об утверждении правил определения управляющей организации для управления многоквартирным домом, в отношении которого собственниками помещений в многоквартирном доме не выбран способ управления таким домом или выбранный способ управления не реализован, не определена управляющая организация, и о внесении изменений в некоторые акты правительства Российской Федерации» Администрация городского округа «Город Архангельск» **постановляет**:

1. Внести в приложение № 1 к постановлению Администрации городского округа «Город Архангельск» от 24 апреля 2024 года № 737 «Об определении управляющей организации для управления многоквартирными домами, в отношении которых собственниками помещений в многоквартирном доме не выбран способ управления таким домом» изменение, исключив пункт 7.
2. Опубликовать постановление в газете «Архангельск – Город воинской славы» и на официальном информационном интернет-портале городского округа «Город Архангельск».
3. Настоящее постановление вступает в силу с момента опубликования.

Глава городского округа
«Город Архангельск» **Д.А. Морев**

АДМИНИСТРАЦИЯ ГОРОДСКОГО ОКРУГА
«ГОРОД АРХАНГЕЛЬСК»

П О С Т А Н О В Л Е Н И Е

от 21 июня 2024 г. № 1034

О плате за содержание жилого помещения для нанимателей жилых помещений по договорам социального найма и договорам найма жилых помещений в многоквартирных домах городского округа «Город Архангельск» и о внесении изменений в приложение к постановлению Администрации городского округа «Город Архангельск» от 4 августа 2023 года № 1272

В соответствии со статьями 154 и 156 Жилищного кодекса Российской Федерации, статьей 30 Устава городского округа «Город Архангельск», разделом 2 Положения об установлении тарифов и размера платы Администрацией городского округа «Город Архангельск», утвержденного постановлением мэрии города Архангельска от 21 декабря 2015 года № 69, решениями общих собраний собственников помещений в многоквартирных домах Администрация городского округа «Город Архангельск» **постановляет**:

1. Установить размер платы за содержание жилого помещения для нанимателей жилых помещений по договорам социального найма и договорам найма жилых помещений в многоквартирных домах городского округа «Город Архангельск» согласно приложению к настоящему постановлению.
Размер платы за содержание жилого помещения для нанимателей жилых помещений по договорам социального найма и договорам найма жилых помещений в многоквартирных домах соразмерен перечню, объемам и качеству услуг и работ, утвержденным решениями общих собраний собственников помещений по каждому многоквартирному дому.
2. Внести в приложение к постановлению Администрации городского округа «Город Архангельск» от 4 августа 2023 года № 1272 «О плате за содержание жилого помещения для нанимателей жилых помещений по договорам социального найма и договорам найма жилых помещений в многоквартирных домах городского округа «Город Архангельск», о внесении изменений в приложения к отдельным постановлениям Администрации муниципального образования «Город Архангельск» и Администрации городского округа «Город Архангельск», о признании утратившими силу приложений к постановлениям Администрации муниципального образования «Город Архангельск» от 22 августа 2017 года № 983 и Администрации городского округа «Город Архангельск» от 19 февраля 2021 года № 319» (с изменениями) изменения, исключив пункты 4, 5, 22.
3. Внести в приложение к постановлению Администрации городского округа «Город Архангельск» от 4 августа 2023 года № 1272 «О плате за содержание жилого помещения для нанимателей жилых помещений по договорам социального найма и договорам найма жилых помещений в многоквартирных домах городского округа «Город Архангельск», о внесении изменений в приложения к отдельным постановлениям Администрации муниципального образования «Город Архангельск» и Администрации городского округа «Город Архангельск», о признании утратившими силу приложений к постановлениям Администрации муниципального образования «Город Архангельск» от 22 августа 2017 года № 983 и Администрации городского округа «Город Архангельск» от 19 февраля 2021 года № 319» (с изменениями) изменения, исключив пункты 10, 12, 31.
4. Опубликовать постановление в газете «Архангельск – Город воинской славы» и на официальном информационном интернет-портале городского округа «Город Архангельск».
5. Настоящее постановление вступает в силу с 11 августа 2024 года, за исключением положений, для которых настоящим пунктом предусмотрен иной срок вступления в силу.
Положения пункта 3 настоящего постановления и пунктов 3, 4, 6 приложения к настоящему постановлению вступают в силу с 12 августа 2024 года.

Глава городского округа
«Город Архангельск» **Д.А. Морев**

ПРИЛОЖЕНИЕ
к постановлению Администрации
городского округа
«Город Архангельск»
от 21 июня 2024 г. № 1034

РАЗМЕР ПЛАТЫ
за содержание жилого помещения для нанимателей жилых помещений по договорам социального найма и договорам найма жилых помещений в многоквартирных домах городского округа «Город Архангельск»

№ п/п	Адрес многоквартирного дома	Размер платы за содержание жилого помещения (рублей за 1 кв. м общей площади жилого помещения в месяц)	Основание (дата и пункт договора управления многоквартирным домом, дата и № протокола общего собрания собственников многоквартирного дома)	Наименование управляющей организации
1	Ул. Вологодская, 42, корп. 1	29,75	от 05.06.2023 № 1/2023	ООО "УК "АРХСИТИ ГРУПП"
2	Ул. Воронина В.И., 17	33,85	от 08.06.2023 № 1/2023	ООО "УК "АРХСИТИ ГРУПП"
3	Ул. Воскресенская, 103	30,82	от 20.04.2022 N 1/2022	ООО "УК "АРХСИТИ ГРУПП"
4	Ул. Гайдара, 48, корп. 2	28,91	от 11.05.2022 № 1/2022	ООО "УК "АРХСИТИ ГРУПП"
5	Просп. Обводный канал, 50	27,89	от 09.11.2022 № 1/2022	ООО "УК "АРХСИТИ ГРУПП"
6	Ул. Почтовый тракт, 30, корп. 2	30,27	от 29.04.2022 № 1/2022	ООО "УК "АРХСИТИ ГРУПП"

АДМИНИСТРАЦИЯ ГОРОДСКОГО ОКРУГА
«ГОРОД АРХАНГЕЛЬСК»

П О С Т А Н О В Л Е Н И Е

от 21 июня 2024 г. № 1035

О внесении изменений в административный регламент предоставления муниципальной услуги «Выдача разрешения осуществить погребение тела (останков) или праха умершего в месте погребения, рядом с ранее умершим близким родственником либо ранее умершим супругом на территории городского округа «Город Архангельск» Архангельской области» и приложения к нему

1. Внести в административный регламент предоставления муниципальной услуги «Выдача разрешения осуществить погребение тела (останков) или праха умершего в месте погребения, рядом с ранее умершим близким родственником либо ранее умершим супругом на территории городского округа «Город Архангельск» Архангельской области», утвержденный постановлением Администрации муниципального образования «Город Архангельск» от 13 апреля 2018 года № 438 (с изменениями), следующие изменения:
а) подпункт 2 пункта 14 административного регламента изложить в следующей редакции:
«2) согласие лица, ответственного за место захоронения (если такое лицо не является заявителем запроса и если запрос не в отношении погребения такого лица);»;
б) подпункт 6 пункта 28 административного регламента изложить в следующей редакции:
«6) не получено согласие лица, ответственного за место захоронения (если такое лицо не является заявителем запроса и если запрос не в отношении погребения такого лица);».
2. Внести в приложения № 1, 2 и 12 к административному регламенту предоставления муниципальной услуги «Выдача разрешения осуществить погребение тела (останков) или праха умершего в месте погребения, рядом с ранее умершим близким родственником либо ранее умершим супругом на территории городского округа «Город Архангельск» Архангельской области», утвержденному постановлением Администрации муниципального образования «Город Архангельск» от 13 апреля 2018 года № 438 (с изменениями), изменения, изложив их в новой прилагаемой редакции.
3. Опубликовать постановление в газете «Архангельск – Город воинской славы» и на официальном информационном интернет-портале городского округа «Город Архангельск».
4. Настоящее постановление вступает в силу с момента опубликования.

Глава городского округа
«Город Архангельск» **Д.А. Морев**

ПРИЛОЖЕНИЕ
к постановлению Администрации
городского округа «Город Архангельск»
от 21 июня 2024 г. № 1035

«ПРИЛОЖЕНИЕ № 1
к административному регламенту
предоставления муниципальной услуги
«Выдача разрешения осуществить погребение тела (останков)
или праха умершего в месте погребения, рядом
с ранее умершим близким родственником либо ранее
умершим супругом на территории городского округа
«Город Архангельск» Архангельской области»

В департамент городского хозяйства Администрации
городского округа «Город Архангельск»
от_____
(Ф.И.О. заявителя/ наименование юридического лица)
Адрес регистрации:_____
_____
Адрес проживания: _____
_____
контактный телефон:_____
в лице представителя по доверенности _____
_____
действующего (ей) на основании доверенности № _____
дата выдачи _____, выданной (заверенной)_____
_____

ЗАЯВЛЕНИЕ
о выдаче разрешения осуществить погребение тела (останков) или праха умершего в месте погребения, рядом с ранее умершим близким родственником либо ранее умершим супругом

Прошу разрешить осуществить погребение тела (останков) или праха умершего(ей)
_____
(фамилия, имя, отчество полностью)

на кладбище «_____»

Дата рождения «_____»_____ _____г.
Дата смерти «_____»_____ _____г.
Справка о кремации _____, дата выдачи «___» _____ 20__ г.

Счет (наряд) – заказа и (или) договор на погребение умершего и оказание услуг по погребению № ____ от «____»_____20____года, оформленный в _____.
(наименование организации)

Дата похорон (предполагаемая) «____»_____20____г.
Свидетельство о смерти/ справка о рождении:
(заполняется в момент подачи запроса при наличии)
серия _____ № _____, дата выдачи «____» _____ 20____г.
кем выдано _____

в месте погребения, рядом с ранее умершим близким родственником либо ранее умершим супругом
_____,
(фамилия, имя, отчество полностью)

Дата рождения «_____»_____ _____г.
Дата смерти «_____»_____ _____г.

С настоящего времени являюсь ответственным за место захоронения и обязуюсь обеспечить его содержание, установку ограды (если установка ограды не запрещена) и надмогильных сооружений производить в пределах предоставленного места захоронения в соответствии с действующим законодательством. Обязуюсь произвести уборку и очистку места выполнения работ (оказания услуг) на общественном кладбище от мусора и отходов, образующихся после их выполнения (оказания), и восстановление нарушенного благоустройства.

Результат рассмотрения настоящего заявления прошу:

направить в личный кабинет на Архангельском региональном портале государственных и муниципальных услуг (функций)	
выдать на бумажном носителе при личном обращении в Администрацию городского округа "Город Архангельск"	

Подписывая настоящее заявление, я даю свое согласие на обработку моих персональных данных в соответствии с требованиями Федерального закона от 27 июля 2006 года № 152-ФЗ «О персональных данных».

_____ _____ _____
(подпись) (расшифровка подписи) дата

ПРИЛОЖЕНИЕ № 2
к административному регламенту
предоставления муниципальной услуги
«Выдача разрешения осуществить погребение тела (останков)
или праха умершего в месте погребения, рядом
с ранее умершим близким родственником либо ранее
умершим супругом на территории городского округа
«Город Архангельск» Архангельской области»

В департамент городского хозяйства Администрации
городского округа «Город Архангельск»
от_____
(Ф.И.О. заявителя/ наименование юридического лица)
Адрес регистрации:_____
_____
Адрес проживания: _____
_____
контактный телефон:_____
в лице представителя по доверенности _____
_____
действующего (ей) на основании доверенности № _____
дата выдачи _____, выданной (заверенной)_____
_____

СОГЛАСИЕ
лица, ответственного за место захоронения (если такое лицо не является заявителем запроса и если запрос не в отношении погребения такого лица)

Даю свое согласие осуществить погребение на кладбище «_____» городского округа «Город Архангельск» тела (останков) или праха умершего(ей) _____
(фамилия, имя, отчество полностью)

Дата рождения «_____»_____ _____г.
Дата смерти «_____»_____ _____г.

в месте погребения, рядом с ранее умершим близким родственником либо ранее умершим супругом
_____
(фамилия, имя, отчество полностью)

Дата рождения «_____»_____ _____г.
Дата смерти «_____»_____ _____г.

Подписывая настоящее заявление, я даю свое согласие на обработку моих персональных данных в соответствии с требованиями Федерального закона от 27 июля 2006 года № 152-ФЗ «О персональных данных».

_____ _____ _____
(подпись) (расшифровка подписи) дата

ПРИЛОЖЕНИЕ № 12
к административному регламенту
предоставления муниципальной услуги
«Выдача разрешения осуществить погребение
тела (останков) или праха умершего в месте погребения,
рядом с ранее умершим близким родственником либо
ранее умершим супругом на территории
городского округа «Город Архангельск»
Архангельской области»

Состав, последовательность и сроки выполнения административных процедур (действий) при предоставлении муниципальной услуги «Выдача разрешения осуществить погребение тела (останков) или праха умершего в месте погребения, рядом с ранее умершим близким родственником либо ранее умершим супругом на территории городского округа «Город Архангельск» Архангельской области»

Основание для начала административной процедуры	Содержание административных действий	Срок выполнения административных действий	Должностное лицо, ответственное за выполнение административного действия	Место выполнения административного действия/ используемая информационная система	Критерии принятия решения	Результат административного действия, способ фиксации
1. Проверка документов и регистрация заявления						
Поступление заявления и документов для предоставления муниципальной услуги в Администрацию городского округа "Город Архангельск" (далее – Администрация)	Прием и проверка комплектности документов на наличие/ отсутствие оснований для отказа в приеме документов, предусмотренных пунктом 22 административного регламента предоставления муниципальной услуги (далее – административный регламент)	В течение одного рабочего дня с даты получения заявления	Посредством личного обращения - муниципальный служащий Администрации, ответственный за прием документов; в электронном виде, муниципальный служащий Администрации, ответственный за рассмотрение вопроса о выдаче разрешения осуществить погребение тела (останков) или праха умершего в месте погребения, рядом с ранее умершим близким родственником либо ранее умершим супругом на территории городского округа "Город Архангельск"	Администрация, Архангельская региональная система исполнения регламентов (далее – СИР)	Основания для отказа в приеме документов предусмотренных пунктом 22 административного регламента	Регистрация заявления и документов и передача документов муниципальному служащему Администрации, ответственному за рассмотрение вопроса о выдаче разрешения осуществить погребение тела (останков) или праха умершего в месте погребения, рядом с ранее умершим близким родственником либо ранее умершим супругом на территории городского округа "Город Архангельск", либо направление решения об отказе в приеме документов способом, выбранным заявителем для получения результата предоставления муниципальной услуги
	Принятие решения об отказе в приеме документов, в случае выявления оснований для отказа в приеме документов	В течение трех рабочих дней с даты получения заявления				
	Регистрация заявления, в случае отсутствия оснований для отказа в приеме документов	В течение одного рабочего дня с даты получения заявления				
2. Получение сведений посредством Архангельской региональной системы электронного межведомственного взаимодействия (далее – СМЭВ)						
Комплект зарегистрированных документов, поступивших муниципальному служащему Администрации, ответственному за рассмотрение вопроса о выдаче разрешения осуществить погребение тела (останков) или праха умершего в месте погребения, рядом с ранее умершим близким родственником либо ранее умершим супругом на территории городского округа "Город Архангельск"	Направление межведомственных запросов в ФНС России о предоставлении сведений из ЕГР ЗАГС о рождении, о смерти	В день регистрации заявления	муниципальный служащий Администрации, ответственный за рассмотрение вопроса о выдаче разрешения осуществить погребение тела (останков) или праха умершего в месте погребения, рядом с ранее умершим близким родственником либо ранее умершим супругом на территории городского округа "Город Архангельск"	Департамент городского хозяйства Администрации /СИР/ СМЭВ	Отсутствие документов, необходимых для предоставления муниципальной услуги, находящихся в распоряжении государственных органов (организаций)	Направление межведомственного запроса в органы (организации), предоставляющие документы (сведения), предусмотренные пунктом 15 административного регламента, в том числе с использованием СМЭВ
	Получение ответов на межведомственные запросы, формирование полного комплекта документов	Два рабочих дня со дня направления межведомственного запроса в орган или организацию, предоставляющие документ и информацию				Получение документов (сведений), необходимых для предоставления муниципальной услуги
3. Рассмотрение документов и сведений						
Комплект зарегистрированных документов, поступивших муниципальному служащему Администрации, ответственному за рассмотрение вопроса о выдаче разрешения осуществить погребение тела (останков) или праха умершего в месте погребения, рядом с ранее умершим близким родственником либо ранее умершим супругом на территории городского округа "Город Архангельск"	Проверка соответствия документов и сведений требованиям нормативных правовых актов предоставления муниципальной услуги	Один рабочий день со дня получения ответа на межведомственный запрос	муниципальный служащий Администрации, ответственный за рассмотрение вопроса о выдаче разрешения осуществить погребение тела (останков) или праха умершего в месте погребения, рядом с ранее умершим близким родственником либо ранее умершим супругом на территории городского округа "Город Архангельск"	Департамент городского хозяйства Администрации /СИР	Основания для отказа в предоставлении муниципальной услуги, предусмотренные пунктом 28 административного регламента	Проект результата предоставления муниципальной услуги
4. Принятие решения						
Проект результата предоставления муниципальной услуги	Принятие решения о предоставления муниципальной услуги и его формирование	Три рабочих дня с даты регистрации заявления	Муниципальный служащий Администрации, ответственный за рассмотрение вопроса о выдаче разрешения осуществить погребение тела (останков) или праха умершего в месте погребения, рядом с ранее умершим близким родственником либо ранее умершим супругом на территории городского округа "Город Архангельск"	Департамент городского хозяйства Администрации /СИР / система электронного документооборота "Дело"	Основания для отказа в предоставлении муниципальной услуги, предусмотренные пунктом 28 административного регламента	уведомление о разрешении осуществить погребение, уведомление об отказе в предоставлении разрешения осуществить погребение, подписанное специалистом, уполномоченным доверенностью департамента городского хозяйства Администрации
5. Выдача результата						
Формирование и регистрация результата предоставления муниципальной услуги	Регистрация результата предоставления муниципальной услуги	Один рабочий день со дня принятия решения о предоставлении муниципальной услуги	Муниципальный служащий Администрации, ответственный за рассмотрение вопроса о выдаче разрешения осуществить погребение тела (останков) или праха умершего в месте погребения, рядом с ранее умершим близким родственником либо ранее умершим супругом на территории городского округа "Город Архангельск"	Департамент организационной работы, общественных связей и контроля Администрации		Передача результата предоставления муниципальной услуги муниципальному служащему Администрации, ответственному за выдачу документов
	Направление заявителю результата предоставления муниципальной услуги в личный кабинет на Архангельском региональном портале государственных и муниципальных услуг (функций)	В день регистрации результата предоставления муниципальной услуги	Муниципальный служащий Администрации, ответственный за рассмотрение вопроса о выдаче разрешения осуществить погребение тела (останков) или праха умершего в месте погребения, рядом с ранее умершим близким родственником либо ранее умершим супругом на территории городского округа "Город Архангельск"	СИР	Подача заявления на Архангельском региональном портале государственных и муниципальных услуг (функций)	Направление результата муниципальной услуги заявителю в личный кабинет на Архангельском региональном портале государственных и муниципальных услуг (функций)
	Направление результата предоставления муниципальной услуги в департамент организационной работы, общественных связей и контроля Администрации	В день регистрации результата предоставления муниципальной услуги	Муниципальный служащий Администрации, ответственный за рассмотрение вопроса о выдаче разрешения осуществить погребение тела (останков) или праха умершего в месте погребения, рядом с ранее умершим близким родственником либо ранее умершим супругом на территории городского округа "Город Архангельск", муниципальный служащий Администрации, ответственный за выдачу документов	Департамент городского хозяйства Администрации./ департамент организационной работы, общественных связей и контроля Администрации	Выбор заявителем способа выдачи результата предоставления муниципальной услуги. В случае если заявитель не указал способ получения результата предоставления муниципальной услуги, результат предоставления муниципальной услуги выдается заявителю лично	Выдача результата предоставления муниципальной услуги в Администрации".

АДМИНИСТРАЦИЯ ГОРОДСКОГО ОКРУГА «ГОРОД АРХАНГЕЛЬСК»

П О С Т А Н О В Л Е Н И Е

от 24 июня 2024 г. № 1037

О внесении изменений в постановление Администрации городского округа «Город Архангельск» от 19 октября 2022 года № 1853 и Положение о предоставлении дополнительных мер социальной поддержки семьям проживающих на территории городского округа «Город Архангельск» граждан, принимающих (принимавших) участие в специальной военной операции

1. Внести в пункт 1 постановления Администрации городского округа «Город Архангельск» от 19 октября 2022 года № 1853 «О дополнительных мерах социальной поддержки семьям проживающих на территории городского округа «Город Архангельск» граждан, принимающих (принимавших) участие в специальной военной операции» (с изменениями) изменение, заменив слова «сотрудников уголовно-исполнительной системы Российской Федерации, сотрудников Следственного комитета Российской Федерации,» словами «сотрудников Следственного комитета Российской Федерации, направленных в порядке перевода (прикомандированных) из следственного управления Следственного комитета Российской Федерации по Архангельской области и Ненецкому автономному округу в следственные управления Следственного комитета Российской Федерации по Донецкой Народной Республике, Луганской Народной Республике, Запорожской области и Херсонской области, сотрудников уголовно-исполнительной системы Российской Федерации,».

2. Внести в пункт 1 раздела I “Общие положения” Положения о предоставлении дополнительных мер социальной поддержки семьям проживающих на территории городского округа “Город Архангельск” граждан, принимающих (принимавших) участие в специальной военной операции, утвержденного постановлением Администрации городского округа “Город Архангельск” от 19 октября 2022 года № 1853 (с изменениями), изменение, заменив слова “сотрудников уголовно-исполнительной системы Российской Федерации, сотрудников Следственного комитета Российской Федерации,” словами “сотрудников Следственного комитета Российской Федерации, направленных в порядке перевода (прикомандированных) из следственного управления Следственного комитета Российской Федерации по Архангельской области и Ненецкому автономному округу в следственные управления Следственного комитета Российской Федерации по Донецкой Народной Республике, Луганской Народной Республике, Запорожской области и Херсонской области, сотрудников уголовно-исполнительной системы Российской Федерации,”.
3. Опубликовать постановление в газете “Архангельск – Город воинской славы” и на официальном информационном интернет-портале городского округа “Город Архангельск”.

Глава городского округа
«Город Архангельск» **Д.А. Морев**

АДМИНИСТРАЦИЯ ГОРОДСКОГО ОКРУГА
«ГОРОД АРХАНГЕЛЬСК»

П О С Т А Н О В Л Е Н И Е

от 24 июня 2024 г. № 1042

О внесении изменений в постановление Администрации муниципального образования «Город Архангельск» от 5 мая 2017 года № 488, Порядок проведения конкурса по отбору многодетных семей для представления к поощрению специальным дипломом «Признательность» и приложение № 2 к нему

1. Внести в пункт 2 постановления Администрации муниципального образования «Город Архангельск» от 5 мая 2017 года № 488 «О Порядке проведения конкурса по отбору многодетных семей для представления к поощрению специальным дипломом «Признательность» (с изменениями) изменение, заменив слово «управление» словом «департамент».
2. Внести в Порядок проведения конкурса по отбору многодетных семей для представления к поощрению специальным дипломом «Признательность», утвержденный постановлением Администрации муниципального образования «Город Архангельск» от 5 мая 2017 года № 488, (с изменениями), следующие изменения:
в абзацах первом и четырнадцатом пункта 5 раздела II “Условия участия в конкурсе” слова “управление” и “УВСОП” заменить словом “департамент”;
в пункте 8 раздела III “Порядок организации и проведения конкурса” слово “УВСОП” заменить словом “Департамент”.
3. Внести в приложение № 2 к Порядку проведения конкурса по отбору многодетных семей для представления к поощрению специальным дипломом “Признательность”, утвержденному постановлением Администрации муниципального образования “Город Архангельск” от 5 мая 2017 года № 488, (с изменениями) изменение, изложив абзац второй заявления на обработку персональных данных в следующей редакции:

«_____ территориальным округам департамента по вопросам семьи, опеки и попечительства Администрации городского округа «Город Архангельск», расположенным по адресу: _____, г. Архангельск,
(проспект, улица, дом, корпус)
Архангельская область, _____;
(индекс)».

4. Опубликовать постановление в газете «Архангельск – Город воинской славы» и на официальном информационном интернет-портале городского округа «Город Архангельск».
5. Настоящее постановление вступает в силу с 1 июля 2024 года.

Глава городского округа
«Город Архангельск» **Д.А. Морев**

АДМИНИСТРАЦИЯ ГОРОДСКОГО ОКРУГА
«ГОРОД АРХАНГЕЛЬСК»

П О С Т А Н О В Л Е Н И Е

от 24 июня 2024 г. № 1043

О внесении изменения в приложение к постановлению Администрации городского округа «Город Архангельск» от 20 апреля 2022 года № 738

1. Внести в приложение к постановлению Администрации городского округа «Город Архангельск» от 20 апреля 2022 года № 738 «Об установлении тарифов за услуги, оказываемые муниципальным унитарным предприятием «Водоочистка» городского округа «Город Архангельск», для юридических и физических лиц» изменение, изложив его в новой прилагаемой редакции.
2. Опубликовать постановление в газете «Архангельск – Город воинской славы» и на официальном информационном интернет-портале городского округа «Город Архангельск».

Глава городского округа
«Город Архангельск» **Д.А. Морев**

ПРИЛОЖЕНИЕ
к постановлению Администрации
городского округа «Город Архангельск»
от 24 июня 2024 г. № 1043

«ПРИЛОЖЕНИЕ
к постановлению Администрации
городского округа «Город Архангельск»
от 20 апреля 2022 г. № 738

РАЗМЕР ТАРИФОВ
за услуги, оказываемые муниципальным унитарным предприятием «Водоочистка» городского округа «Город Архангельск», для юридических и физических лиц

№ п/п	Наименование услуги	Категория получателей услуги	Единица измерения	Размер платы (с учетом НДС)
1	Отбор проб на бактериологический анализ питьевой, природной, сточной воды	Юридические и физические лица	Руб./ шт.	225,60
2	Отбор проб на санитарно-химический анализ питьевой, природной, сточной воды	Юридические и физические лица	Руб./ шт.	152,40
3	Лабораторные исследования по определению запаха питьевой, природной воды	Юридические и физические лица	Руб./ шт.	189,60
4	Лабораторные исследования по определению вкуса/ привкуса питьевой воды	Юридические и физические лица	Руб./ шт.	189,60
5	Лабораторные исследования по определению pH (водородного показателя) питьевой, природной, сточной воды	Юридические и физические лица	Руб./ шт.	201,60
6	Лабораторные исследования по определению удельной электропроводности питьевой, природной, сточной воды	Юридические и физические лица	Руб./ шт.	213,60
7	Лабораторные исследования по определению цветности питьевой, природной воды	Юридические и физические лица	Руб./ шт.	397,20
8	Лабораторные исследования по определению мутности питьевой, природной воды	Юридические и физические лица	Руб./ шт.	397,20
9	Лабораторные исследования по определению щелочности питьевой, природной воды	Юридические и физические лица	Руб./ шт.	412,80
10	Лабораторные исследования по определению сухого остатка питьевой, природной, сточной воды	Юридические и физические лица	Руб./ шт.	765,60
11	Лабораторные исследования по определению жесткости питьевой, природной воды	Юридические и физические лица	Руб./ шт.	523,20
12	Лабораторные исследования по определению перманганатной окисляемости питьевой, природной воды	Юридические и физические лица	Руб./ шт.	781,20
13	Лабораторные исследования по определению нефтепродуктов питьевой, природной, сточной воды	Юридические и физические лица	Руб./ шт.	808,80
14	Лабораторные исследования по определению АПАВ питьевой, природной, сточной воды	Юридические и физические лица	Руб./ шт.	808,80
15	Лабораторные исследования по определению аммония питьевой, природной, сточной воды	Юридические и физические лица	Руб./ шт.	628,80
16	Лабораторные исследования по определению железа общего питьевой, природной, сточной воды	Юридические и физические лица	Руб./ шт.	920,40
17	Лабораторные исследования по определению нитратов питьевой, природной, сточной воды	Юридические и физические лица	Руб./ шт.	753,60
18	Лабораторные исследования по определению нитритов питьевой, природной, сточной воды	Юридические и физические лица	Руб./ шт.	753,60
19	Лабораторные исследования по определению сульфатов питьевой, природной, сточной воды	Юридические и физические лица	Руб./ шт.	808,80
20	Лабораторные исследования по определению хлоридов питьевой, природной, сточной воды	Юридические и физические лица	Руб./ шт.	628,80
21	Лабораторные исследования по определению алюминия питьевой, природной, сточной воды	Юридические и физические лица	Руб./ шт.	817,20
22	Лабораторные исследования по определению хлороформа питьевой, природной, сточной воды	Юридические и физические лица	Руб./ шт.	1849,20
23	Лабораторные исследования по определению ОКБ питьевой, природной, сточной воды	Юридические и физические лица	Руб./ шт.	489,60
24	Лабораторные исследования по определению ТКБ питьевой, природной, сточной воды	Юридические и физические лица	Руб./ шт.	489,60
25	Лабораторные исследования по определению ОМЧ питьевой, природной, сточной воды	Юридические и физические лица	Руб./ шт.	267,60
26	Лабораторные исследования по определению колифагов питьевой, природной, сточной воды	Юридические и физические лица	Руб./ шт.	1 170,00
27	Лабораторные исследования по определению спор сульфитредуцирующих клостридий питьевой воды	Юридические и физические лица	Руб./ шт.	462,00
28	Лабораторные исследования по определению фосфатов питьевой, природной, сточной воды	Юридические и физические лица	Руб./ шт.	768,00
29	Лабораторные исследования по определению кадмия питьевой, природной, сточной воды	Юридические и физические лица	Руб./ шт.	808,80
30	Лабораторные исследования по определению марганца питьевой, природной, сточной воды	Юридические и физические лица	Руб./ шт.	808,80
31	Лабораторные исследования по определению меди питьевой, природной, сточной воды	Юридические и физические лица	Руб./ шт.	808,80
32	Лабораторные исследования по определению никеля питьевой, природной, сточной воды	Юридические и физические лица	Руб./ шт.	808,80
33	Лабораторные исследования по определению свинца питьевой, природной, сточной воды	Юридические и физические лица	Руб./ шт.	808,80
34	Лабораторные исследования по определению цинка питьевой, природной, сточной воды	Юридические и физические лица	Руб./ шт.	808,80
35	Лабораторные исследования по определению мышьяка питьевой, природной, сточной воды	Юридические и физические лица	Руб./ шт.	948,00
36	Лабораторные исследования по определению ртути питьевой, природной, сточной воды	Юридические и физические лица	Руб./ шт.	948,00
37	Лабораторные исследования по определению фторидов питьевой, природной, сточной воды	Юридические и физические лица	Руб./ шт.	808,80
38	Лабораторные исследования по определению удельной суммарной радиоактивности питьевой, природной, сточной воды	Юридические и физические лица	Руб./ шт.	9 088,80
39	Лабораторные исследования по определению взвешенных веществ питьевой, природной, сточной воды	Юридические и физические лица	Руб./ шт.	789,60
40	Лабораторные исследования по определению метанола природной, сточной воды	Юридические и физические лица	Руб./ шт.	808,80
41	Лабораторные исследования по определению фенолов летучих питьевой, природной, сточной воды	Юридические и физические лица	Руб./ шт.	975,60
42	Лабораторные исследования по определению ХПК природной, сточной воды	Юридические и физические лица	Руб./ шт.	794,40
43	Лабораторные исследования по определению растворенного кислорода природной, сточной воды	Юридические и физические лица	Руб./ шт.	614,40
44	Лабораторные исследования по определению температуры природной, сточной воды	Юридические и физические лица	Руб./ шт.	237,60
45	Лабораторные исследования по определению хлора связанного, свободного питьевой воды	Юридические и физические лица	Руб./ шт.	633,60
46	Лабораторные исследования по определению хлора суммарного питьевой, природной, сточной воды	Юридические и физические лица	Руб./ шт.	628,80
47	Лабораторные исследования по определению жиров природной, сточной воды	Юридические и физические лица	Руб./ шт.	1 779,60
48	Лабораторные исследования по определению лигнинсульфоновых кислот и их солей природной, сточной воды	Юридические и физические лица	Руб./ шт.	805,20
49	Лабораторные исследования по определению хрома общего питьевой, природной, сточной воды	Юридические и физические лица	Руб./ шт.	808,80
50	Лабораторные исследования по определению стронция питьевой, природной, сточной воды	Юридические и физические лица	Руб./ шт.	808,80
51	Лабораторные исследования по определению хрома 6-валентного питьевой, природной, сточной воды	Юридические и физические лица	Руб./ шт.	808,80
52	Лабораторные исследования по определению фенольного индекса питьевой воды	Юридические и физические лица	Руб./ шт.	808,80
53	Отбор проб на радиологический анализ питьевой, природной, сточной воды	Юридические и физические лица	Руб./ шт.	332,40
54	Отбор проб на паразитологический анализ питьевой, природной, сточной воды	Юридические и физические лица	Руб./ шт.	560,40
55	Оформление акта отбора проб питьевой, природной, сточной воды	Юридические и физические лица	Руб./ шт.	230,40
56	Лабораторные исследования по определению БПК 5 природной, сточной воды	Юридические и физические лица	Руб./ шт.	808,80
57	Лабораторные исследования по определению БПК 20 природной, сточной воды	Юридические и физические лица	Руб./ шт.	2 140,80
58	Лабораторные исследования по определению БПКп природной, сточной воды	Юридические и физические лица	Руб./ шт.	2 140,80
59	Оформление протокола исследований питьевой, природной, сточной воды	Юридические и физические лица	Руб./ шт.	220,80
60	Лабораторные исследования по определению бора питьевой, природной, сточной воды	Юридические и физические лица	Руб./ шт.	1 038,00
61	Лабораторные исследования по определению бария питьевой, природной, сточной воды	Юридические и физические лица	Руб./ шт.	961,20
62	Лабораторные исследования по определению селена питьевой, природной воды	Юридические и физические лица	Руб./ шт.	964,80
63	Лабораторные исследования по определению молибдена питьевой, природной, сточной воды	Юридические и физические лица	Руб./ шт.	961,20
64	Лабораторные исследования по определению токсичности природной, сточной воды	Юридические и физические лица	Руб./ шт.	2 373,60
65	Лабораторные исследования по определению эшерихии коли питьевой, природной, сточной воды	Юридические и физические лица	Руб./ шт.	726,00
66	Лабораторные исследования по определению энтерококков питьевой, природной, сточной воды	Юридические и физические лица	Руб./ шт.	726,00
67	Лабораторные исследования по определению кобальта питьевой, природной, сточной воды	Юридические и физические лица	Руб./ шт.	920,40
68	Лабораторные исследования по определению формальдегида питьевой, природной, сточной воды	Юридические и физические лица	Руб./ шт.	781,20
69	Лабораторные исследования по определению кальция питьевой, природной, сточной воды	Юридические и физические лица	Руб./ шт.	656,40
70	Лабораторные исследования по определению магния питьевой, природной, сточной воды	Юридические и физические лица	Руб./ шт.	920,40
71	Лабораторные исследования по определению натрия питьевой, природной, сточной воды	Юридические и физические лица	Руб./ шт.	920,40
72	Лабораторные исследования по определению бериллия питьевой, природной, сточной воды	Юридические и физические лица	Руб./ шт.	920,40
73	Лабораторные исследования по определению хрома 3-валентного питьевой, природной, сточной воды	Юридические и физические лица	Руб./ шт.	1 405,20
74	Лабораторные исследования по определению окраски сточной воды	Юридические и физические лица	Руб./ шт.	250,80
75	Лабораторные исследования по определению прозрачности природной, сточной воды	Юридические и физические лица	Руб./ шт.	250,80
76	Лабораторные исследования по определению цист, ооцист простейших, яйца гельминтов питьевой, природной, сточной воды	Юридические и физические лица	Руб./ шт.	1 270,80".

ГЛАВА ГОРОДСКОГО ОКРУГА
«ГОРОД АРХАНГЕЛЬСК»

П О С Т А Н О В Л Е Н И Е

от 24 июня 2024 г. № 1044

О внесении изменения в постановление Главы муниципального образования «Город Архангельск» от 30 декабря 2020 года № 370

1. Внести в пункт 12 постановления Главы муниципального образования «Город Архангельск» от 30 декабря 2020 года № 370 «О мерах по обеспечению исполнения городского бюджета» (с изменениями) изменение, изложив его в следующей редакции:

«12. Установить, что главные распорядители и получатели средств городского бюджета при заключении в текущем финансовом году договоров (контрактов) на поставку товаров, выполнение работ, оказание услуг (далее – договор (контракт) в пределах доведенных им в установленном порядке соответствующих лимитов бюджетных обязательств вправе предусматривать авансовые платежи:

в размере 100 процентов суммы договора (контракта), но не более лимитов бюджетных обязательств, доведенных на соответствующий финансовой год по соответствующему коду бюджетной классификации Российской Федерации, – по договорам о проведении государственной экспертизы проектной документации; об оказании услуг связи; о подписке на печатные издания и об их приобретении; об обучении на курсах повышения квалификации, иных курсах и семинарах; об оказании услуг по обеспечению участия в выставках, конференциях, форумах, совещаниях и иных аналогичных мероприятиях; о приобретении авиа- и железнодорожных билетов, билетов для проезда городским и пригородным транспортом, путевок на санаторно-курортное лечение; об обязательном страховании гражданской ответственности владельцев транспортных средств и иных видах обязательного страхования; об обслуживании компьютерных программ; о приобретении лицензий на программные продукты; об опубликовании уведомлений о реорганизации юридических лиц; об оказании услуг по ведению реестра владельцев ценных бумаг; при закупках товаров (работ, услуг) для организации и проведения массовых мероприятий в системе образования, официальных физкультурных мероприятий и официальных спортивных мероприятий, мероприятий в сфере социальной политики, мероприятий в сфере культуры и молодежной политики, награждения победителей городских конкурсов, участия в выставочно-ярмарочных мероприятиях; при закупках товаров (работ, услуг) на сумму не свыше 2 тысяч рублей;

в размере, установленном Основными положениями функционирования розничных рынков электрической энергии, утвержденными постановлением Правительства Российской Федерации от 4 мая 2012 года № 442, – по договорам поставки электрической энергии;

в размере, установленном Правилами организации теплоснабжения в Российской Федерации, утвержденными постановлением Правительства Российской Федерации от 8 августа 2012 года № 808, – по договорам теплоснабжения;

в размере, установленном Правилами технологического присоединения энергопринимающих устройств потребителей электрической энергии, объектов по производству электрической энергии, а также объектов электросетевого хозяйства, принадлежащих сетевым организациям и иным лицам, к электрическим сетям, утвержденными постановлением Правительства Российской Федерации от 27 декабря 2004 года № 861, – по договорам об осуществлении технологического присоединения энергопринимающих устройств потребителей электрической энергии, объектов по производству энергии, а также объектов электросетевого хозяйства, принадлежащих сетевым организациям и иным лицам, к электрическим сетям;

в размере, установленном Правилами подключения (технологического присоединения) к системам теплоснабжения, включая правила недискриминационного доступа к услугам по подключению (технологическому присоединению) к системам теплоснабжения, утвержденными постановлением Правительства Российской Федерации от 30 ноября 2021 года № 2115, – по договорам о подключении теплопотребляющих установок, тепловых сетей и источников тепловой энергии к системам теплоснабжения;

в размере, установленном Правилами холодного водоснабжения и водоотведения, утвержденными постановлением Правительства Российской Федерации от 29 июля 2013 года № 644, – по договорам холодного водоснабжения и (или) водоотведения;

в размере, установленном Правилами подключения (технологического присоединения) объектов капитального строительства к централизованным системам горячего водоснабжения, холодного водоснабжения и (или) водоотведения, утвержденными постановлением Правительства Российской Федерации от 30 ноября 2021 года № 2130, – по договорам о подключении (технологическом присоединении) к централизованной системе горячего водоснабжения, холодного водоснабжения и (или) водоотведения;

в размере до 50 процентов от расходов на оплату коммунальных услуг за соответствующий период отчетного финансового года – по договорам о возмещении расходов по пустующим нежилым помещениям;

в размере до 20 процентов суммы договора (контракта), но не более 20 процентов доведенных на соответствующий финансовый год по соответствующему коду бюджетной классификации Российской Федерации лимитов бюджетных обязательств, подлежащих исполнению за счет средств городского бюджета, – по остальным договорам (контрактам), если иное не предусмотрено нормативными правовыми актами Российской Федерации и Архангельской области, муниципальными правовыми актами;

в размере, не превышающем 90 процентов суммы договора (контракта), при наличии в указанных договорах, а также в договорах, заключаемых в рамках их исполнения, условия об осуществлении Управлением Федерального казначейства по Архангельской области и Ненецкому автономному округу казначейского сопровождения указанных авансовых платежей в порядке, установленном Правительством Российской Федерации, и в случаях, определенных бюджетным законодательством Российской Федерации[1];

в размере до 50 процентов суммы договора (контракта), но не более 50 процентов доведенных на соответствующий финансовый год по соответствующему коду бюджетной классификации Российской Федерации лимитов бюджетных обязательств, подлежащих исполнению за счет средств городского бюджета, – по договорам (контрактам), связанным с осуществлением регулярных перевозок пассажиров и багажа автомобильным транспортом по регулируемым тарифам по муниципальным маршрутам регулярных перевозок на территории городского округа «Город Архангельск»;

в размере до 80 процентов суммы договора (контракта), но не более 80 процентов доведенных на соответствующий финансовый год по соответствующему коду бюджетной классификации Российской Федерации лимитов бюджетных обязательств, подлежащих исполнению за счет средств городского бюджета, – по договорам (контрактам) на поставку произведений изобразительного искусства, являющихся объектами интеллектуальной собственности;

в размере 30 процентов суммы договора (контракта), но не более объема доведенных на соответствующий финансовый год по соответствующему коду бюджетной классификации Российской Федерации лимитов бюджетных обязательств, подлежащих исполнению за счет средств городского бюджета – по договорам (контрактам) на услуги по обращению с отходами I и II классов опасности в соответствии с формой типового договора, утвержденной постановлением Правительства Российской Федерации от 24 октября 2019 года № 1363.».

2. Опубликовать постановление в газете «Архангельск – Город воинской славы» и на официальном информационном интернет-портале городского округа «Город Архангельск».

Глава городского округа
«Город Архангельск» **Д.А. Морев**

---

[1]Действие абзаца приостановлено до 31 декабря 2024 года включительно постановлением Главы городского округа «Город Архангельск» от 15 марта 2024 года № 449.

АДМИНИСТРАЦИЯ ГОРОДСКОГО ОКРУГА
«ГОРОД АРХАНГЕЛЬСК»

П О С Т А Н О В Л Е Н И Е

от 24 июня 2024 г. № 1049

О плате за содержание жилого помещения для нанимателей жилых помещений по договорам социального найма и договорам найма жилых помещений в многоквартирных домах городского округа «Город Архангельск» и о внесении изменения в приложение к постановлению Администрации городского округа «Город Архангельск» от 13 июля 2023 года № 1150

В соответствии со статьями 154 и 156 Жилищного кодекса Российской Федерации, статьей 30 Устава городского округа «Город Архангельск», разделом 2 Положения об установлении тарифов и размера платы Администрацией городского округа «Город Архангельск», утвержденного постановлением мэрии города Архангельска от 21 декабря 2015 года № 69, решением общего собрания собственников помещений в многоквартирном доме Администрация городского округа «Город Архангельск» **постановляет**:

1. Установить размер платы за содержание жилого помещения для нанимателей жилых помещений по договорам социального найма и договорам найма жилых помещений в многоквартирном доме городского округа «Город Архангельск» согласно приложению № 1 к настоящему постановлению.

Установить с 21 июля 2025 года размер платы за содержание жилого помещения для нанимателей жилых помещений по договорам социального найма и договорам найма жилых помещений в многоквартирном доме городского округа «Город Архангельск» согласно приложению № 2 к настоящему постановлению.

Размер платы за содержание жилого помещения для нанимателей жилых помещений по договорам социального найма и договорам найма жилых помещений в многоквартирном доме соразмерен перечню, объемам и качеству услуг и работ, утвержденным решением общего собрания собственников помещений по многоквартирному дому.

2. Внести в приложение к постановлению Администрации городского округа «Город Архангельск» от 13 июля 2023 года № 1150 «О плате за содержание жилого помещения для нанимателей жилых помещений по договорам социального найма и договорам найма жилых помещений в многоквартирных домах городского округа «Город Архангельск», о внесении изменений в приложения к отдельным постановлениям Администрации муниципального образования «Город Архангельск» и Администрации городского округа «Город Архангельск», о признании утратившими силу приложений к отдельным постановлениям Администрации муниципального образования «Город Архангельск» и к постановлению Администрации городского округа «Город Архангельск» от 18 июня 2021 года № 1131» изменение, исключив пункт 6.

3. Опубликовать постановление в газете «Архангельск – Город воинской славы» и на официальном информационном интернет-портале городского округа «Город Архангельск».

4. Настоящее постановление вступает в силу с 21 июля 2024 года.

Глава городского округа
«Город Архангельск» **Д.А. Морев**

ПРИЛОЖЕНИЕ № 1
к постановлению Администрации
городского округа
«Город Архангельск»
от 24 июня 2024 г. № 1049

РАЗМЕР ПЛАТЫ
за содержание жилого помещения для нанимателей жилых помещений по договорам социального найма и договорам найма жилых помещений в многоквартирном доме городского округа «Город Архангельск»

№ п/п	Адрес многоквартирного дома	Размер платы за содержание жилого помещения (рублей за 1 кв. м общей площади жилого помещения в месяц)	Основание (дата и № протокола общего собрания собственников многоквартирного дома)	Наименование управляющей организации
1	Ул. Садовая, 5	31,47	от 13.06.2023 № 1/2023	ООО "Индустрия"

ПРИЛОЖЕНИЕ № 2
к постановлению Администрации
городского округа
«Город Архангельск»
от 24 июня 2024 г. № 1049

РАЗМЕР ПЛАТЫ
за содержание жилого помещения для нанимателей жилых помещений по договорам социального найма и договорам найма жилых помещений в многоквартирном доме городского округа «Город Архангельск»

№ п/п	Адрес многоквартирного дома	Размер платы за содержание жилого помещения (рублей за 1 кв. м общей площади жилого помещения в месяц)	Основание (дата и № протокола общего собрания собственников многоквартирного дома)	Наименование управляющей организации
1	Ул. Садовая, 5	33,04	от 13.06.2023 № 1/2023	ООО "Индустрия"

ГЛАВА ГОРОДСКОГО ОКРУГА
«ГОРОД АРХАНГЕЛЬСК»

П О С Т А Н О В Л Е Н И Е

от 24 июня 2024 г. № 1051

О внесении изменений в Положение о внештатных советниках Главы городского округа «Город Архангельск»

1. Внести в Положение о внештатных советниках Главы городского округа «Город Архангельск», утвержденное постановлением Главы муниципального образования «Город Архангельск» от 11 марта 2020 года № 462 (с изменениями), следующие изменения:

а) пункт 9 раздела III “Права и обязанности внештатного советника” дополнить словами:

“, обеспечивает доступ к телефонной связи и информационно-телекоммуникационной сети “Интернет”;

б) в пункте 11 раздела IV “Порядок назначения и освобождения от исполнения обязанностей внештатных советников” слова “управление муниципальной службы и кадров” заменить словами “департамент муниципальной службы и кадров”.

2. Опубликовать постановление в газете «Архангельск – Город воинской славы» и на официальном информационном интернет-портале городского округа «Город Архангельск».

3. Настоящее постановление вступает в силу с 1 июля 2024 года.

Глава городского округа
«Город Архангельск» **Д.А. Морев**

АДМИНИСТРАЦИЯ ГОРОДСКОГО ОКРУГА
«ГОРОД АРХАНГЕЛЬСК»

П О С Т А Н О В Л Е Н И Е

от 25 июня 2024 г. 1052

Об отмене постановления Администрации городского округа «Город Архангельск» от 28 мая 2024 года № 849

1. Отменить постановление Администрации городского округа «Город Архангельск» от 28 мая 2024 года № 849 «О внесении изменений в приложение № 3 к постановлению мэрии города Архангельска от 7 апреля 2014 года № 278».

2. Опубликовать постановление в газете «Архангельск – Город воинской славы» и на официальном информационном интернет-портале городского округа «Город Архангельск».

Глава городского округа
«Город Архангельск» **Д.А. Морев**

ГЛАВА ГОРОДСКОГО ОКРУГА
«ГОРОД АРХАНГЕЛЬСК»

РАСПОРЯЖЕНИЕ

от 19 июня 2024 г. № 3171р

О проведении общественных обсуждений проекта внесения изменений в проект планировки центральной части муниципального образования «Город Архангельск» в границах элемента планировочной структуры: просп. Троицкий, ул. Попова, просп. Ломоносова, ул. Карла Маркса площадью 4,4375 га

В соответствии с Градостроительным кодексом Российской Федерации, Федеральным законом от 6 октября 2003 года № 131-ФЗ «Об общих принципах организации местного самоуправления в Российской Федерации», Уставом городского округа «Город Архангельск» и Положением об организации и проведении общественных обсуждений или публичных слушаний по вопросам градостроительной деятельности на территории городского округа «Город Архангельск», утвержденным решением Архангельской городской Думы от 20 июня 2018 года № 688:

1. Комиссии по землепользованию и застройке городского округа «Город Архангельск» подготовить и провести общественные обсуждения проекта внесения изменений в проект планировки центральной части муниципального образования «Город Архангельск» в границах элемента планировочной структуры: просп. Троицкий, ул. Попова, просп. Ломоносова, ул. Карла Маркса площадью 4,4375 га.

2. Опубликовать распоряжение в газете «Архангельск – Город воинской славы» и на официальном информационном интернет-портале городского округа «Город Архангельск».

Глава городского округа
«Город Архангельск» **Д.А. Морев**

ГЛАВА ГОРОДСКОГО ОКРУГА
«ГОРОД АРХАНГЕЛЬСК»

РАСПОРЯЖЕНИЕ

от 21 июня 2024 г. № 3231р

О подготовке документации по планировке территории (проекта планировки территории и проекта межевания территории) для размещения линейного объекта «Реконструкция комплекса канализационных очистных сооружений пос. Цигломень»

В соответствии с Градостроительным кодексом Российской Федерации:

1. Принять решение о подготовке документации по планировке территории (проекта планировки территории и проекта межевания территории) для размещения линейного объекта «Реконструкция комплекса канализационных очистных сооружений пос. Цигломень».

2. Подготовить документации по планировке территории (проекта планировки территории и проекта межевания территории) для размещения линейного объекта «Реконструкция комплекса канализационных очистных сооружений пос. Цигломень».

3. Утвердить прилагаемое задание на подготовку документации по планировке территории (проекта планировки территории и проекта межевания территории) для размещения линейного объекта «Реконструкция комплекса канализационных очистных сооружений пос. Цигломень».

4. Определить, что физические или юридические лица вправе представлять свои предложения о порядке, сроках подготовки и содержании документации по планировке территории (проекта планировки территории и проекта межевания территории) для размещения линейного объекта «Реконструкция комплекса канализационных очистных сооружений пос. Цигломень» в департамент градостроительства Администрации городского округа «Город Архангельск» со дня опубликования настоящего распоряжения до момента назначения общественных обсуждений.

5. Опубликовать распоряжение в газете «Архангельск – Город воинской славы» и на официальном информационном интернет-портале городского округа «Город Архангельск».

6. Срок действия распоряжения – 12 месяцев с момента его опубликования в газете «Архангельск – Город воинской славы» и на официальном информационном интернет-портале городского округа «Город Архангельск».

Глава городского округа
«Город Архангельск» **Д.А. Морев**

УТВЕРЖДЕНО
распоряжением Главы
городского округа
«Город Архангельск»
от 21 июня 2024 г. № 3231р

ЗАДАНИЕ
на подготовку документации по планировке территории
(проекта планировки территории и проекта межевания территории)
для размещения линейного объекта «Реконструкция комплекса
канализационных очистных сооружений пос. Цигломень»

1. Вид документа (документации)

Документация по планировке территории (проекта планировки территории и проекта межевания территории) для размещения линейного объекта «Реконструкция комплекса канализационных очистных сооружений пос. Цигломень».

2. Технический заказчик

Администрация городского округа «Город Архангельск».

Источник финансирования работ – средства бюджета бюджетной системы Российской Федерации.

3. Разработчик документации

Разработчик определяется техническим заказчиком в соответствии с действующим законодательством Российской Федерации.

4. Основание для разработки документации

Распоряжение Главы городского округа «Город Архангельск» от 21 июня 2024 года № 3231р «О подготовке документации по планировке территории (проекта планировки территории и проекта межевания территории) для размещения линейного объекта «Реконструкция комплекса канализационных очистных сооружений пос. Цигломень».

5. Объект градостроительного планирования или застройки территории, его основные характеристики

Проект планировки и межевания территории, предусматривающие размещение линейного объекта, разрабатываются на территорию одной нитки проектируемого комплекса канализационных очистных сооружений. Общая ориентировочная длина участка комплекса канализационных очистных сооружений – 1 920 метров.

Диаметр проектируемого трубопровода – 400 мм.

Диаметр проектируемой напорной хозяйственно-бытовой канализации – 200 мм.

Категория земель – земли населенных пунктов.

Линейный объект проходит по территории городского округа «Город Архангельск».

Ситуационный план планируемого к размещению линейного объекта представлен на схеме согласно приложению к настоящему заданию.

6. Основные требования к составу, содержанию и форме представляемых материалов проекта планировки территории и проекта межевания территории, последовательность и сроки выполнения работы

Проект планировки и проект межевания территории разработать в соответствии с положением о составе и содержании документации по планировке территории, предусматривающей размещение одного или нескольких линейных объектов, утвержденным постановлением Правительства Российской Федерации от 12 мая 2017 года № 564.

6.1. Проект планировки территории состоит из основной части, которая подлежит утверждению, и материалов по ее обоснованию.

Основная часть проекта планировки территории включает в себя:

раздел 1 «Проект планировки территории. Графическая часть»;

раздел 2 «Положение о размещении линейных объектов».

Материалы по обоснованию проекта планировки территории включают в себя:

раздел 3 «Материалы по обоснованию проекта планировки территории. Графическая часть»;

раздел 4 «Материалы по обоснованию проекта планировки территории. Пояснительная записка».

Раздел 1 «Проект планировки территории. Графическая часть» включает в себя:

чертеж красных линий;

чертеж границ зон планируемого размещения линейных объектов;

чертеж границ зон планируемого размещения линейных объектов, подлежащих реконструкции в связи с изменением их местоположения.

Раздел 2 «Положение о размещении линейных объектов» должен содержать следующую информацию:

а) наименование, основные характеристики (категория, протяженность, проектная мощность, пропускная способность, грузонапряженность, интенсивность движения) и назначение планируемых для размещения линейных объектов, а также линейных объектов, подлежащих реконструкции в связи с изменением их местоположения;

б) перечень субъектов Российской Федерации, перечень муниципальных районов, городских округов в составе субъектов Российской Федерации, перечень поселений, населенных пунктов, внутригородских территорий городов федерального значения, на территориях которых устанавливаются зоны планируемого размещения линейных объектов;

в) перечень координат характерных точек границ зон планируемого размещения линейных объектов;

г) перечень координат характерных точек границ зон планируемого размещения линейных объектов, подлежащих реконструкции в связи с изменением их местоположения;

д) предельные параметры разрешенного строительства, реконструкции объектов капитального строительства, входящих в состав линейных объектов в границах зон их планируемого размещения:

предельное количество этажей и (или) предельная высота объектов капитального строительства, входящих в состав линейных объектов, в границах каждой зоны планируемого размещения таких объектов;

максимальный процент застройки каждой зоны планируемого размещения объектов капитального строительства, входящих в состав линейных объектов, определяемый как отношение площади зоны планируемого размещения объекта капитального строительства, входящего в состав линейного объекта, которая может быть застроена, ко всей площади этой зоны;

минимальные отступы от границ земельных участков в целях определения мест допустимого размещения объектов капитального строительства, которые входят в состав линейных объектов и за пределами которых запрещено строительство таких объектов, в границах каждой зоны планируемого размещения объектов капитального строительства, входящих в состав линейных объектов;

требования к архитектурным решениям объектов капитального строительства, входящих в состав линейных объектов, в границах каждой зоны планируемого размещения таких объектов, расположенной в границах территории исторического поселения федерального или регионального значения, с указанием:

требований к цветовому решению внешнего облика таких объектов;

требований к строительным материалам, определяющим внешний облик таких объектов;

требований к объемно-пространственным, архитектурно-стилистическим и иным характеристикам таких объектов, влияющим на их внешний облик и (или) на композицию, а также на силуэт застройки исторического поселения;

е) информация о необходимости осуществления мероприятий по защите сохраняемых объектов капитального строительства (здание, строение, сооружение, объекты, строительство которых не завершено), существующих и строящихся на момент подготовки проекта планировки территории, а также объектов капитального строительства, планируемых к строительству в соответствии с ранее утвержденной документацией по планировке территории, от возможного негативного воздействия в связи с размещением линейных объектов;

ж) информация о необходимости осуществления мероприятий по сохранению объектов культурного наследия от возможного негативного воздействия в связи с размещением линейных объектов;

з) информация о необходимости осуществления мероприятий по охране окружающей среды;

и) информация о необходимости осуществления мероприятий по защите территории от чрезвычайных ситуаций природного и техногенного характера, в том числе по обеспечению пожарной безопасности и гражданской обороне.

Раздел 3 «Материалы по обоснованию проекта планировки территории. Графическая часть» содержит следующие схемы:

а) схема расположения элементов планировочной структуры (территорий, занятых линейными объектами и (или) предназначенных для размещения линейных объектов);

б) схема использования территории в период подготовки проекта планировки территории;

в) схема организации улично-дорожной сети и движения транспорта;

г) схема вертикальной планировки территории, инженерной подготовки и инженерной защиты территории;

д) схема границ территорий объектов культурного наследия;

е) схема границ зон с особыми условиями использования территорий, особо охраняемых природных территорий, лесничеств;

ж) схема границ территорий, подверженных риску возникновения чрезвычайных ситуаций природного и техногенного характера (пожар, взрыв, химическое, радиоактивное заражение, затопление, подтопление, оползень, карсты, эрозия и т.д.);

з) схема конструктивных и планировочных решений.

Раздел 4 «Материалы по обоснованию проекта планировки территории. Пояснительная записка» содержит:

а) описание природно-климатических условий территории, в отношении которой разрабатывается проект планировки территории;

б) обоснование определения границ зон планируемого размещения линейных объектов;

в) обоснование определения границ зон планируемого размещения линейных объектов, подлежащих реконструкции в связи с изменением их местоположения;

г) обоснование определения предельных параметров застройки территории в границах зон планируемого размещения объектов капитального строительства, проектируемых в составе линейных объектов;

д) ведомость пересечений границ зон планируемого размещения линейного объекта (объектов) с сохраняемыми объектами капитального строительства (здание, строение, сооружение, объект, строительство которого не завершено), существующими и строящимися на момент подготовки проекта планировки территории;

е) ведомость пересечений границ зон планируемого размещения линейного объекта (объектов) с объектами капитального строительства, строительство которых запланировано в соответствии с ранее утвержденной документацией по планировке территории;

ж) ведомость пересечений границ зон планируемого размещения линейного объекта (объектов) с водными объектами (в том числе с водотоками, водоемами, болотами и т.д.).

6.2. Проект межевания территории состоит из основной части, которая подлежит утверждению, и материалов по его обоснованию.

Основная часть проекта межевания территории включает в себя:

раздел 1 «Проект межевания территории. Графическая часть»;

раздел 2 «Проект межевания территории. Текстовая часть».

Материалы по обоснованию проекта межевания территории включают в себя:

раздел 3 «Материалы по обоснованию проекта межевания территории. Графическая часть»;

раздел 4 «Материалы по обоснованию проекта межевания территории. Пояснительная записка».

Раздел 1 «Проект межевания территории. Графическая часть» включает в себя чертеж (чертежи) межевания территории, выполненный на цифровом топографическом плане, соответствующем требованиям, установленным федеральным органом исполнительной власти, осуществляющим функции по выработке и реализации государственной политики и нормативно-правовому регулированию в сфере строительства, архитектуры, градостроительства.

На чертеже (чертежах) межевания территории отображаются:

а) границы планируемых (в случае, если подготовка проекта межевания территории осуществляется в составе проекта планировки территории) и существующих элементов планировочной структуры;

б) красные линии, утвержденные в составе проекта планировки территории, или красные линии, устанавливаемые, изменяемые, отменяемыев соответствии с пунктом 2 части 2 статьи 43 Градостроительного кодекса Российской Федерации;

в) границы образуемых и (или) изменяемых земельных участков (далее - образуемые земельные участки), условные номера образуемых земельных участков, в том числе расположенных полностью или частично в границах зоны планируемого размещения линейного объекта, в отношении которых предполагаются их резервирование и (или) изъятие для государственных или муниципальных нужд;

г) линии отступа от красных линий в целях определения мест допустимого размещения зданий, строений, сооружений;

д) границы земельных участков, образование которых предусмотрено схемой расположения земельного участка или земельных участков на кадастровом плане территории, срок действия которой не истек.

Раздел 2 «Проект межевания территории. Текстовая часть» должен содержать следующую информацию:

а) перечень образуемых земельных участков, подготавливаемый в форме таблицы, содержащий следующие сведения:

условные номера образуемых земельных участков;

номера характерных точек образуемых земельных участков;

кадастровые номера земельных участков, из которых образуются земельные участки;

площадь образуемых земельных участков;

способы образования земельных участков;

сведения об отнесении (неотнесении) образуемых земельных участков к территории общего пользования;

целевое назначение лесов, вид (виды) разрешенного использования лесного участка, количественные и качественные характеристики лесного участка, сведения о нахождении лесного участка в границах особо защитных участков лесов (в случае, если подготовка проекта межевания территории осуществляется в целях определения местоположения границ образуемых и (или) изменяемых лесных участков);

условные номера образуемых земельных участков, кадастровые номера или иные ранее присвоенные государственные учетные номера существующих земельных участков, в отношении которых предполагаются их резервирование и (или) изъятие для государственных или муниципальных нужд, их адреса или описание местоположения, перечень и адреса расположенных на таких земельных участках объектов недвижимого имущества (при наличии сведений о них в Едином государственном реестре недвижимости);

перечень кадастровых номеров существующих земельных участков, на которых линейный объект может быть размещен на условиях сервитута, публичного сервитута, их адреса или описание местоположения, перечень и адреса расположенных на таких земельных участках объектов недвижимого имущества (при наличии сведений о них в Едином государственном реестре недвижимости);

сведения об отнесении образуемого земельного участка к определенной категории земель (в том числе в случае, если земельный участок в связи с размещением линейного объекта подлежит отнесению к определенной категории земель в силу закона без необходимости принятия решения о переводе земельного участка из состава земель этой категории в другую) или сведения о необходимости перевода земельного участка из состава земель одной категории в другую;

б) перечень координат характерных точек образуемых земельных участков;

в) сведения о границах территории, применительно к которой осуществляется подготовка проекта межевания, содержащие перечень координат характерных точек таких границ в системе координат, используемой для ведения Единого государственного реестра недвижимости. Координаты характерных точек границ территории, применительно к которой осуществляется подготовка проекта межевания, определяются в соответствии с требованиями к точности определения координат характерных точек границ, установленных в соответствии с Градостроительным кодексом Российской Федерации для территориальных зон;

г) вид разрешенного использования образуемых земельных участков, предназначенных для размещения линейных объектов и объектов капитального строительства, проектируемых в составе линейного объекта, а также существующих земельных участков, занятых линейными объектами и объектами капитального строительства, входящими в состав линейных объектов, в соответствии с проектом планировки территории.

Раздел 3 «Материалы по обоснованию проекта межевания территории. Графическая часть» содержит чертежи, выполненные на цифровом топографическом плане, соответствующем требованиям, установленным федеральным органом исполнительной власти, осуществляющим функции по выработке и реализации государственной политики и нормативно-правовому регулированию в сфере строительства, архитектуры, градостроительства, на которых отображаются:

а) границы субъектов Российской Федерации, муниципальных образований, населенных пунктов, в которых расположена территория, применительно к которой подготавливается проект межевания;

б) границы существующих земельных участков;

в) границы публичных сервитутов, установленных в соответствии с законодательством Российской Федерации;

г) границы публичных сервитутов, подлежащих установлению в соответствии с законодательством Российской Федерации;

д) границы зон с особыми условиями использования территорий, установленные в соответствии с законодательством Российской Федерации;

е) границы зон с особыми условиями использования территорий, подлежащие установлению, изменению в связи с размещением линейных объектов;

ж) границы зон с особыми условиями использования территорий, подлежащие установлению, изменению в связи с размещением линейных объектов, подлежащих реконструкции в связи с их переносом из зон планируемого размещения линейных объектов либо в границах зон планируемого размещения линейных объектов;

з) местоположение существующих объектов капитального строительства;

и) границы особо охраняемых природных территорий;

к) границы территорий объектов культурного наследия, включенных в единый государственный реестр объектов культурного наследия (памятников истории и культуры) народов Российской Федерации, границы территорий выявленных объектов культурного наследия;

л) границы лесничеств, участковых лесничеств, лесных кварталов, лесотаксационных выделов или частей лесотаксационных выделов.

Раздел 4 «Материалы по обоснованию проекта межевания территории. Пояснительная записка» содержит:

а) обоснование определения местоположения границ образуемого земельного участка с учетом соблюдения требований к образуемым земельным участкам, в том числе требований к предельным (минимальным и (или) максимальным) размерам земельных участков;

б) обоснование способа образования земельного участка;

в) обоснование определения размеров образуемого земельного участка;

г) обоснование определения границ публичного сервитута, подлежащего установлению в соответствии с законодательством Российской Федерации.

Графические материалы основной части проекта планировки, предусматривающего размещение линейного объекта, могут выполняться в масштабах 1:1000 – 1:2000 (с учетом обеспечения наглядности чертежей).

Чертеж межевания, предусматривающий размещение линейного объекта, может выполняться в масштабах 1:500 – 1:2000 (с учетом обеспечения наглядности чертежей).

Графические материалы материалов по обоснованию проекта планировки и межевания, предусматривающего размещение линейного объекта, могут выполняться в масштабах 1:1000 – 1:2000 (с учетом обеспечения наглядности графических материалов).

Схема расположения элемента планировочной структуры может выполняться в масштабах 1:5000, 1:50000 (с учетом обеспечения наглядности графических материалов).

Основные требования к форме предоставляемых материалов:

Проект планировки и проект межевания территории предоставляются разработчиком в департамент градостроительства Администрации городского округа «Город Архангельск» на бумажном носителе и в электронном виде в следующем объеме:

на бумажном носителе в 1 (одном) экземпляре, в сброшюрованном виде по томам в соответствии с настоящим заданием;

на электронном носителе (на компакт-диске) в 1 (одном) экземпляре.

Текстовые материалы должны быть предоставлены в текстовом формате DOC, DOCX, XLS, XLSX, PDF.

Графические материалы должны быть предоставлены:

в векторном виде в форматах ГИС MAPINFO (TAB) или AutoCAD (DWG, DXF);

в растровом формате в одном из форматов: JPEG, IPG или TIF, TIFF, PDF.

Информация должна быть представлена в системе координат, используемой для ведения Единого государственного реестра недвижимости.

Состав и содержания дисков должны соответствовать комплекту документации. Каждый раздел комплекта (том) должен быть представлен в отдельном каталоге диска файлом (группой файлов) электронного документа. Название каталога должно соответствовать названию раздела. Файлы должны открываться в режиме просмотра средствами операционной системы.

7. Основные требования к градостроительным решениям

Документацию по планировке территории разработать с учетом основных положений генерального плана муниципального образования «Город Архангельск» на расчетный срок до 2040 года, утвержденного постановлением министерства строительства и архитектуры Архангельской области от 2 апреля 2020 года № 37-п (с изменениями), границ зон с особыми условиями использования территорий.

Документация по планировке территории разрабатывается в целях:

устойчивого развития территории;

установления границ земельных участков, на которых размещен линейный объект;

определение в соответствии с нормативными требованиями площадей земельных участков для строительства и размещения линейного объекта инженерной инфраструктуры;

формирование охранной зоны линейного объекта;

обеспечение условий эксплуатации линейного объекта, расположенного в районе проектирования в границах формируемых земельных участков.

8. Состав, исполнители, сроки и порядок предоставления исходной информации для подготовки документа (документации)

Сроки и порядок предоставления исходной информации разработчику определяется самостоятельно заказчиком.

Необходимые исходные данные запрашиваются разработчиком самостоятельно, в том числе:

а) сведения из Единого государственного реестра недвижимости (далее – ЕГРН) о зонах с особыми условиями использования территорий в виде выписки из ЕГРН о зоне с особыми условиями использования;

б) сведения из ЕГРН о кадастровом плане территории, в пределах которого планируется размещение объекта капитального строительства;

в) сведения из ЕГРН о правообладателях объектов недвижимости, расположенных в пределах территории, в отношении которой разрабатывается проект планировки территории;

г) иные исходные данные, необходимые для выполнения работы, включая получение цифровых топографических материалов, документов об использовании земельных участков, на которые действие градостроительных регламентов не распространяется или для которых градостроительные регламенты не устанавливаются.

9. Перечень органов государственной власти Российской Федерации, Архангельской области, иных субъектов Российской Федерации, органов местного самоуправления муниципального образования Архангельской области, согласовывающих данный вид документа (документации)

Проект планировки территории и проект межевания территории, предусматривающие размещение линейного объекта, должны быть согласованы разработчиком в следующем порядке с:

Приморским муниципальным округом Архангельской области;

министерством строительства и архитектуры Архангельской области.

Разработчик документации рассматривает и устраняет замечания, поступившие в ходе ее согласования.

Утверждение документации по планировке территории осуществляется в рамках административного регламента предоставления муниципальной услуги «Принятие решения об утверждении документации по планировке территорий (проектов планировки и проектов межевания) на территории муниципального образования «Город Архангельск», утвержденного постановлением Администрации муниципального образования «Город Архангельск» от 1 июля 2016 года № 757.

10. Требования к документации по планировке территории

Документацию по планировке территории выполнить в соответствии

с требованиями законодательства, установленными государственными стандартами, техническими регламентами в сфере строительства и градостроительства, заданием.

Нормативно-правовая и методическая база для выполнения работ:

Градостроительный кодекс Российской Федерации;

Земельный кодекс Российской Федерации;

Жилищный кодекс Российской Федерации;

Водный кодекс Российской Федерации;

Градостроительный кодекс Архангельской области;

Федеральный закон от 30 марта 1999 года № 52-ФЗ «О санитарно-эпидемиологическом благополучии населения»;

Федеральный закон от 10 января 2002 года № 7-ФЗ «Об охране окружающей среды»;

Федеральный закон от 14 марта 1995 года № 33-ФЗ «Об особо охраняемых природных территориях»;

Федеральный закон от 25 июня 2002 года № 73-ФЗ «Об объектах культурного наследия (памятниках истории и культуры) народов Российской Федерации»;

Федеральный закон от 24 июня 1998 года № 89-ФЗ «Об отходах производства и потребления»;

Федеральный закон от 21 декабря 1994 года № 68-ФЗ «О защите населения и территорий от чрезвычайных ситуаций природного и техногенного характера»;

Федеральный закон от 29 декабря 2017 года № 443-ФЗ «Об организации дорожного движения в Российской Федерации и о внесении изменений в отдельные законодательные акты Российской Федерации»;

приказ Росреестра от 10 ноября 2020 года № П/0412 «Об утверждении классификатора видов разрешенного использования земельных участков»;

приказ Министерства строительства и жилищно-коммунального хозяйства РФ от 25 апреля 2017 года № 739/пр «Об утверждении требований к цифровым топографическим картам и цифровым топографическим планам, используемым при подготовке графической части документации по планировке территории»;

постановление Правительства Российской Федерации от 31 марта 2017 года № 402 «Об утверждении Правил выполнения инженерных изысканий, необходимых для подготовки документации по планировке территории»;

РДС 30-201-98. Инструкция о порядке проектирования и установления красных линий в городах и других поселениях Российской Федерации;

СП 42.13330.2016. Свод правил. Градостроительство. Планировка и застройка городских и сельских поселений. Актуализированная редакция СНиП 2.07.01-89*;

СП 476.1325800.2020. Свод правил. Территории городских и сельских поселений. Правила планировки, застройки и благоустройства жилых микрорайонов;
СП 82.13330.2016. Свод правил. Благоустройство территорий. Актуализированная редакция СНиП III-10-75;
СП 31.13330.2021. Свод правил. Водоснабжение. Наружные сети и сооружения. СНиП 2.04.02-84*
генеральный план муниципального образования «Город Архангельск», утвержденный постановлением министерства строительства и архитектуры Архангельской области от 2 апреля 2020 года № 37-п (с изменениями);
местные нормативы градостроительного проектирования муниципального образования «Город Архангельск», утвержденные решением Архангельской городской Думы от 20 сентября 2017 года № 567;
региональные нормативы градостроительного проектирования Архангельской области, утвержденные постановлением Правительства Архангельской области от 19 апреля 2016 года № 123-пп (с изменениями);
положение о составе и содержании документации по планировке территории, предусматривающей размещение одного или нескольких линейных объектов, утвержденное постановлением Правительства Российской Федерации от 12 мая 2017 года № 564;
иные законы и нормативные правовые акты Российской Федерации, Архангельской области, городского округа «Город Архангельск».
11. Состав и порядок проведения предпроектных научно-исследовательских работ и инженерных изысканий
Материалы инженерно-геодезических и инженерно-геологических изысканий предоставляются Заказчиком. При проектировании могут быть использованы имеющиеся материалы изысканий.
Инженерные изыскания выполнить в соответствии с постановлением Правительства Российской Федерации от 31 марта 2017 года № 402 «Об утверждении Правил выполнения инженерных изысканий, необходимых для подготовки документации по планировке территории», с учетом требований СП 47.13330.2016 «Свод правил. Инженерные изыскания для строительства. Основные положения. Актуализированная редакция СНиП 11-02-96».
12. Порядок проведения согласования и экспертизы документации
Проверку проекта планировки и межевания территории, предусматривающего размещение линейного объекта, следует осуществлять в порядке, установленном статьей 45 Градостроительного кодекса Российской Федерации.
Согласование документации проводит разработчик документации с заинтересованными органами и землепользователями, интересы которых могут быть затронуты при формировании земельных участков.
Проект планировки и межевания территории, предусматривающий размещение линейных объектов, подлежит согласованию в порядке, установленном статьей 45 Градостроительного кодекса Российской Федерации.
Разработчик отвечает на замечания и предложения, полученные в ходе проверки и согласования проекта заказчиком, готовит аргументированные обоснования учета или отклонения поступивших замечаний и предложений, корректирует проект планировки и межевания территории, предусматривающий размещение линейных объектов.
13. Дополнительные требования для зон с особыми условиями использования территорий
Проект планировки территории и проект межевания территории подготовить в соответствии с требованиями законодательства, в том числе природоохранного.
На чертежах графической части материалов по обоснованию проекта планировки территории и проекта межевания территории отображаются, в том числе границы зон с особыми условиями использования территорий и границы территорий объектов культурного наследия.
14. Иные требования и условия
Разработанная с использованием компьютерных технологий документация должна по планировке территории должна отвечать требованиям государственных стандартов и требованиям по формированию информационной системы обеспечения градостроительной деятельности.

Приложение: Схема границ проектирования

ПРИЛОЖЕНИЕ
к заданию на подготовку документации
по планировке территории (проекта планировки
территории и проекта межевания территории)
для размещения линейного объекта «Реконструкция
комплекса канализационных очистных
сооружений пос. Цигломень»

СХЕМА
границ проектирования

ГЛАВА ГОРОДСКОГО ОКРУГА
«ГОРОД АРХАНГЕЛЬСК»

РАСПОРЯЖЕНИЕ

от 25 июня 2024 г. № 3267р

О внесении изменений в устав муниципального бюджетного общеобразовательного учреждения городского округа «Город Архангельск» «Средняя школа № 93 имени 77-й Гвардейской Московско-Черниговской стрелковой дивизии»

1. Внести и утвердить прилагаемые изменения в устав муниципального бюджетного общеобразовательного учреждения городского округа «Город Архангельск» «Средняя школа № 93 имени 77-й Гвардейской Московско-Черниговской стрелковой дивизии», зарегистрированный приказом управления образования мэрии города Архангельска от 19 ноября 1992 года № 65-р.
2. Опубликовать распоряжение в газете «Архангельск – Город воинской славы» и на официальном информационном интернет-портале городского округа «Город Архангельск».

Глава городского округа
«Город Архангельск» **Д.А. Морев**

УТВЕРЖДЕНЫ
распоряжением Главы
городского округа
«Город Архангельск»
от 25 июня 2024 г. № 3267р

ИЗМЕНЕНИЯ,
вносимые в устав муниципального бюджетного общеобразовательного учреждения городского округа «Город Архангельск» «Средняя школа № 93 имени 77-й Гвардейской Московско-Черниговской стрелковой дивизии»

1. В разделе 2 «Предмет, цели и виды деятельности»:
пункт 2.5 изложить в следующей редакции:
«2.5. Учреждение реализует следующие виды основных общеобразовательных программ:
образовательную программу дошкольного образования, начального общего образования, образовательную программу основного общего образования, образовательную программу среднего общего образования, дополнительные общеразвивающие программы следующих направленностей: технической, естественнонаучной, физкультурно-спортивной, художественной, туристско-краеведческой, социально-гуманитарной.»;
пункт 2.7 изложить в следующей редакции:
«2.7. Для достижения уставных целей Учреждение осуществляет основные виды деятельности за счет средств городского бюджета:
реализация образовательных программ дошкольного образования в соответствии с федеральным государственным образовательным стандартом дошкольного образования для детей дошкольного возраста;
осуществление присмотра и ухода за детьми в случаях, установленных федеральными законами и муниципальными правовыми актами городского округа «Город Архангельск»;
реализация образовательной программы начального общего образования, образовательной программы основного общего образования, образовательной программы среднего общего образования в соответствии с федеральными государственными образовательными стандартами;
реализация дополнительных общеразвивающих программ следующих направленностей: технической, естественнонаучной, физкультурно-спортивной, художественной, туристско-краеведческой, социально-гуманитарной.»;
пункт 2.9 изложить в следующей редакции:
«2.9. Для достижения уставных целей Учреждение вправе осуществлять основные виды деятельности, приносящие доходы:
реализация дополнительных общеразвивающих программ следующих направленностей: технической, естественнонаучной, физкультурно-спортивной, художественной, туристско-краеведческой, социально-гуманитарной;
оказание платных образовательных услуг, не предусмотренных соответствующими образовательными программами и федеральными государственными образовательными стандартами;
осуществление присмотра и ухода за детьми в группах общеразвивающей направленности и в группах продленного дня.».

ПРАВИТЕЛЬСТВО АРХАНГЕЛЬСКОЙ ОБЛАСТИ

МИНИСТЕРСТВО СТРОИТЕЛЬСТВА
И АРХИТЕКТУРЫ АРХАНГЕЛЬСКОЙ ОБЛАСТИ

Р А С П О Р Я Ж Е Н И Е

от 16 февраля 2024 г. № 39-р

г. Архангельск

Об учете предложений при подготовке проектов правил землепользования и застройки, проектов внесения изменений в правила землепользования и застройки муниципальных образований Архангельской области

В соответствии с пунктом 23 Порядка деятельности комиссии по подготовке проектов правил землепользования и застройки муниципальных образований Архангельской области, утвержденного постановлением министерства строительства и архитектуры Архангельской области от 2 декабря 2019 года № 20-п (далее – порядок), а также на основании пунктов 1, 2, 3, 10 протокола заседания комиссии по подготовке проектов правил землепользования и застройки муниципальных образований Архангельской области (далее – комиссия) от 26 января 2024 года № 4:
1. Учесть при подготовке проекта внесения изменений в правила землепользования и застройки городского округа «Город Архангельск», решение о подготовке которого принято распоряжением министерства строительства и архитектуры Архангельской области (далее – министерство) от 16 февраля 2024 года № 34-р, предложение физического лица (вх. от 11 января 2024 года № 201-39) в части отнесения территории, согласно прилагаемым к обращению координатам (приложение 1), к территориальной зоне застройки индивидуальными жилыми домами (кодовое обозначение «Ж-1»), с целью образования земельного участка для эксплуатации существующего жилого дома.
2. Учесть при подготовке проекта правил землепользования и застройки Котласского муниципального округа Архангельской области, решение о подготовке которого принято распоряжением министерства от 14 июня 2022 года № 129-р, предложение администрации Котласского муниципального округа Архангельской области (вх. от 10 января 2024 года № 201-31) в части отнесения территории, согласно прилагаемым к обращению координатам (приложение 2), к территориальной зоне озелененных территорий общего пользования (лесопарки, парки, сады, скверы, бульвары, городские леса) (кодовое обозначение «Р-1»), в связи с проектированием и строительством объекта «Комсомольский парк».
3. Учесть при подготовке проекта внесения изменений в правила землепользования и застройки Верхнетоемского муниципального округа Архангельской области, решение о подготовке которого принято распоряжением министерства от 1 сентября 2021 года № 290-р, следующие предложения:
физического лица (вх. от 28 декабря 2023 года № 201-4662) в части отнесения земельного участка, образуемого путем перераспределения согласно прилагаемым к обращению координатам (приложение 3), к территориальной зоне застройки индивидуальными жилыми домами (кодовое обозначение «Ж-1»), с целью оформления данного земельного участка в аренду;
общества с ограниченной ответственностью производственно-коммерческое предприятие «Титан» (вх. от 29 декабря 2023 года № 201-4681) в части отнесения территории, согласно прилагаемым к обращению координатам (приложение 4), к территориальной производственной зоне, а также дополнения градостроительного регламента указанной зоны основными видами разрешенного использования «Склад» (код 6.9) и «Складские площадки» (код 6.9.1) с установлением максимального размера земельных участков – 30000 кв. м, с целью размещения склада горюче-смазочных материалов.
4. Опубликовать настоящее распоряжение на официальном сайте Правительства Архангельской области в информационно-телекоммуникационной сети «Интернет».
5. Направить копию настоящего распоряжения в администрации городского округа «Город Архангельск», Верхнетоемского муниципального округа Архангельской области, Котласского муниципального округа Архангельской области для опубликования в порядке, установленном для официального опубликования муниципальных правовых актов, иной официальной информации.
6. Настоящее распоряжение вступает в силу со дня его подписания.

Министр строительства
и архитектуры Архангельской области **В.Г. Полежаев**

Приложение 1

Обозначение характерных точек границ	координаты, м X	Y
н1	648674,45	2526249,40
н2	648661,45	2526278,27
н3	648657,36	2526286,29
н4	648652,12	2526283,45
н5	648645,43	2526280,38
н6	648636,40	2526274,29
н7	648652,79	2526239,79
н1	648674,45	2526249,40

Приложение 2

295099.52	3555820.86
295183.34	3555759.22
295152.37	3555799.93
295110.64	3555842.08

Приложение 3

Обозначение характерных точек границ	координаты, м X	Y
н1	648674,45	2526249,40
н2	648661,45	2526278,27
н3	648657,36	2526286,29
н4	648652,12	2526283,45
н5	648645,43	2526280,38
н6	648636,40	2526274,29
н7	648652,79	2526239,79
н1	648674,45	2526249,40

Приложение 4

392745.02	3452332.15
392737.92	3452382.17
392721.96	3452381.82
392717.94	3452377.83
392715.11	3452373.31
392712.91	3452367.42
392715.50	3452329.88

ПРАВИТЕЛЬСТВО АРХАНГЕЛЬСКОЙ ОБЛАСТИ

**МИНИСТЕРСТВО СТРОИТЕЛЬСТВА
И АРХИТЕКТУРЫ АРХАНГЕЛЬСКОЙ ОБЛАСТИ**

Р А С П О Р Я Ж Е Н И Е

от 11 марта 2024 г. № 47-р

г. Архангельск

**Об отклонении предложений о внесении изменений
в правила землепользования и застройки муниципальных
образований Архангельской области**

В соответствии с пунктом 23 Порядка деятельности комиссии по подготовке проектов правил землепользования и застройки муниципальных образований Архангельской области, утвержденного постановлением министерства строительства и архитектуры Архангельской области от 2 декабря 2019 года № 20-п (далее – порядок), а также на основании пунктов 1, 3, 6, 11, 13, 21, 22 протокола заседания комиссии по подготовке проектов правил землепользования и застройки муниципальных образований Архангельской области от 9 февраля 2024 года № 5:

1. Отклонить следующие предложения о внесении измененийв правила землепользования и застройки городского округа «Город Архангельск»:

физического лица (вх. от 22 января 2024 года № 201-179), в части изменения территориальной зоны озелененных территорий общего пользования (кодовое обозначение «Пл») и территориальной зоны озелененных территорий специального назначения (кодовое обозначение «Пл1») на территориальную зону застройки индивидуальными жилыми домами (кодовое обозначение «Ж1») в отношении территории, согласно прилагаемым к обращению координатам (приложение 1), с целью оформления прав на земельный участок, в границах которого расположено здание с кадастровым номером 29:22:000000:630, с учетом отрицательной позиции администрации городского округа «Город Архангельск», в связи с тем, что в границах рассматриваемой территории запланировано размещение объекта – магистральная улица районного значения;

физического лица (вх. от 22 января 2024 года № 201-183, № 201-184) в части изменения территориальной многофункциональной общественно-деловой зоны (кодовое обозначение «О1» (Подзона О1.1))на территориальную производственную зону (кодовое обозначение «П1»)в отношении земельных участков с кадастровыми номерами 29:22:060301:330 и 29:22:060301:331, с целью изменения целевого назначения земельных участков, с учетом отрицательной позиции администрации городского округа «Город Архангельск», в связи с тем, что на рассматриваемой территории запланирован объект – магистральная улица общегородского значения регулируемого движения;

публично-правовая компания «Роскадастр» (вх. от 17 января 2024 года № 201-112) в части отнесения земельного участка с кадастровым номером 29:22:050513:1 (в уточненных границах, согласно прилагаемым к предложению координатам (приложение 2)), полностью к территориальной зоне смешанной и общественно-деловой застройки (кодовое обозначение «О1-1») с целью согласования местоположения границ рассматриваемого земельного участка с администрацией городского округа «Город Архангельск», на основании пункта 20 постановление № 20-п, по причине нецелесообразности учета поступившего предложения в связи с тем, что не подтверждены условия правил землепользования и застройки, применение которых мешает эффективному использованию земельных участков и объектов капитального строительства, причиняет вред их правообладателям, снижает стоимость земельных участков и объектов капитального строительства, не реализует права и законные интересы граждан и их объединений.

2. Отклонить следующие предложения о внесении изменений в правила землепользования и застройки городского округа Архангельской области «Северодвинск»:

администрации городского округа Архангельской области «Северодвинск» (по обращению потребительского кооператива «Гаражно-строительный кооператив № 13 «Беломорец») (вх. от 7 февраля 2024 года № 201-464) в части изменения территориальной зоны природных ландшафтов (кодовое обозначение«Р-5») на территориальную зону транспортной инфраструктуры (кодовое обозначение «Т-1») в отношении земельного участка с кадастровым номером 29:28:111219:13 с целью уточнения границ указанного земельного участка (исправление реестровой ошибки) (приложение 3), на основании пункта 13 порядка по причине направления предложения в объеме, недостаточном для его рассмотрения по существу, а именно в связи с отсутствием информации о реестровой ошибке;

администрации городского округа Архангельской области «Северодвинск» (по обращению физического лица) (вх. от 7 февраля 2024 года № 201-464) в части отнесения территории, в границах которой расположен объект незавершенного строительства с кадастровым номером 29:28:104167:1826, к территориальной зоне застройки многоэтажными жилыми домами (9 этажей и более) (кодовое обозначение «Ж-4») по причине несоответствия предложения пункту 20 постановления № 20-п, в связи с тем, что не подтверждены условия правил землепользования и застройки, применение которых мешает эффективному использованию земельных участков и объектов капитального строительства, не реализует права и законные интересы граждан и их объединений.

3. Отклонить следующие предложения о внесении измененийв правила землепользования и застройки муниципальных образований Приморского муниципального округа Архангельской области:

администрации Приморского муниципального округа Архангельской области (вх. от 19 января 2024 года № 201-155) в части изменения территориальной промышленной зоны (кодовое обозначение «П1»)на территориальную зону застройки индивидуальными жилыми домами (кодовое обозначение «Ж1») в отношении земельного участка с кадастровым номером 29:16:222001:387 с целью изменения назначения зданияс кадастровым номером 29:16:000000:1723 с нежилого на жилое в связи с расположением испрашиваемого земельного участка в непосредственной близости от объекта являющегося источником воздействия на среду обитания и здоровье человека (сельскохозяйственного производства) от которого, согласно СанПин 2.2.1/2.1.1.1200-03 «Санитарно-защитные зоны и санитарная классификация предприятий, сооружений и иных объектов», подлежит установлению санитарно-защитная зона;

физического лица (вх. от 26 января 2024 года № 201-275) в части изменения территориальной зоны рекреационного назначения (кодовое обозначение «Р») на территориальную зону застройки индивидуальными жилыми домами (кодовое обозначение «Ж1») в отношении земельного участка, образуемого согласно прилагаемым к предложению координатам (приложение 4) с целью строительства индивидуального жилого дома, с учетом отрицательной позиции администрации Приморского муниципального округа Архангельской области, на основании пункта 20 порядка, по причине нецелесообразности учета поступившего предложения в связи с тем, что не подтверждены условия правил землепользования и застройки, применение которых мешает эффективному использованию земельных участков и объектов капитального строительства, не реализует права и законные интересы граждан и их объединений.

4. Опубликовать настоящее распоряжение на официальном сайте Правительства Архангельской области в информационно-телекоммуникационной сети «Интернет».

5. Направить копию настоящего распоряжения в администрации городского округа «Город Архангельск», городского округа Архангельской области «Северодвинск», Приморского муниципального округа Архангельской области для опубликования в порядке, установленном для официального опубликования муниципальных правовых актов, иной официальной информации.

6. Настоящее распоряжение вступает в силу со дня его подписания.

**Министр строительства
и архитектуры Архангельской области** **В.Г. Полежаев**

Приложение 1

Правил землепользования и застройки муниципального образования "город Архангельск", утвержденные постановлением министерства строительства и архитектуры Архангельской области от 29.09.2020 г. № 68-п (в ред. с изм. От 14 июня 2023 г. № 27-п)

зоны Пл1 (Зона озелененных территорий специального назначения) по адресу г. Архангельск, ул. Сибирская, д. 10 на территориальную зону Ж1 (Зона застройки индивидуальными жилыми домами)

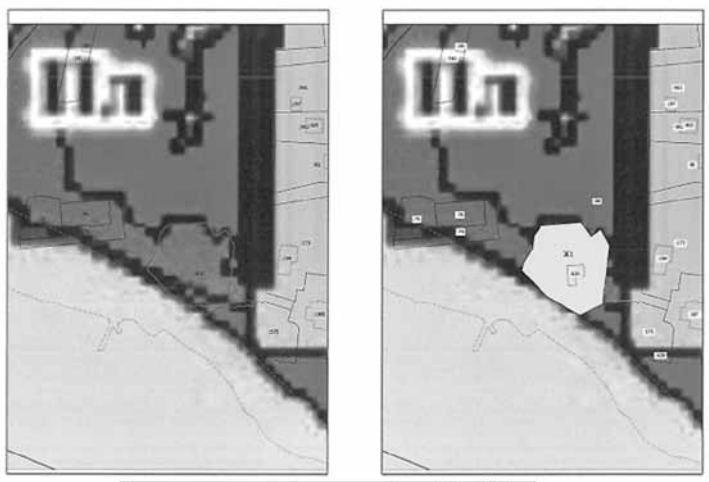

Площадь частично изменяемой территориальной зоны Пл1 - 1802 кв.м			
Описание характерных точек			
№	X	Y	Длина линий, м
1	665482,00	2518371,28	4,03
2	665485,95	2518372,09	9,57
3	665494,14	2518377,05	6,90
4	665500,97	2518378,01	6,90
5	665506,68	2518381,89	22,31
6	665508,82	2518404,10	10,02
7	665500,59	2518409,82	6,71
8	665504,53	2518415,25	2,13
9	665502,69	2518416,33	7,81
10	665495,78	2518419,96	14,34
11	665481,52	2518418,43	8,09
12	665473,48	2518417,53	3,50
13	665470,03	2518416,92	3,00
14	665467,03	2518416,83	4,05
15	665463,00	2518416,47	14,07
16	665456,83	2518403,83	2,43
17	665457,81	2518401,61	19,12
18	665467,46	2518385,10	20,06

Приложение 2

Каталог координат

Номер	Координаты X	Координаты Y
1	646878.12	2528345.73
2	646893.05	2528362.19
3	646832.68	2528445.34
4	646828.23	2528442.42
5	646830.91	2528438.78
6	646809.98	2528423.36
7	646806.51	2528428.07
8	646800.99	2528424.01
9	646789.53	2528439.57
10	646795.05	2528443.63
11	646791.89	2528447.92
12	646798.62	2528452.88
13	646796.54	2528455.84
14	646814.83	2528470.38
15	646761.95	2528454.32
16	646746.21	2528476.43
17	646727.41	2528458.50
18	646706.33	2528480.54
19	646566.91	2528343.56
20	646574.51	2528334.23
21	646584.04	2528314.53
22	646579.29	2528294.74
23	646599.32	2528300.30
24	646600.90	2528300.26
25	646614.71	2528299.91
26	646722.90	2528392.68
27	646729.54	2528400.73
28	646771.65	2528436.04
29	646841.28	2528376.97
1	646878.12	2528345.73

Приложение 3

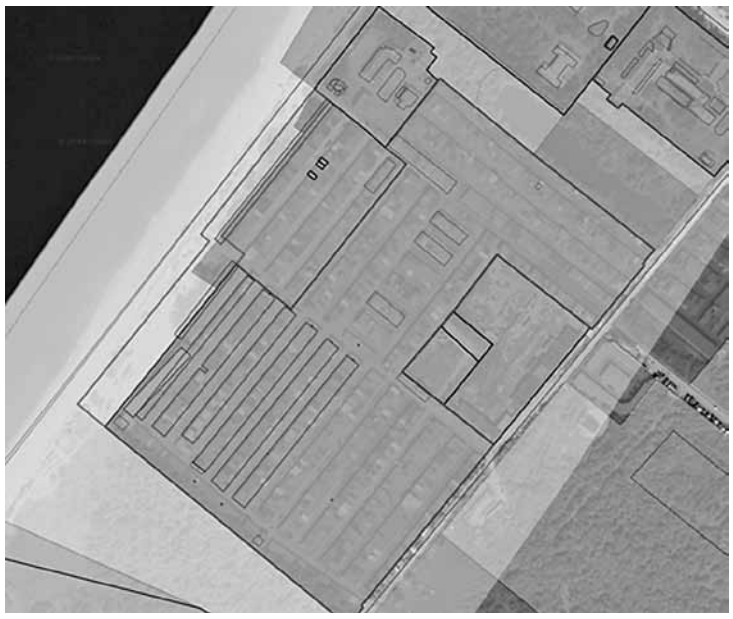

Приложение 4

Фрагмент территориального зонирования Правил землепользования и застройки муниципального образования «Катунинское» Приморского муниципального района Архангельской области Утвержденные решением Собрания депутатов МО «Приморский муниципальный район» от 18 октября 2018 № 18

Предложение по изменению частично территориальной зоны Р (Зона рекреационного назначения) в районе между ул. Авиаторов №11 и Авиаторов №8, п. Катунино на территориальную зону Ж1 (Зона застройки индивидуальными жилыми домами)

Площадь частично изменяемой территориальной зона Р - 2702 кв.м			
Описание характерных точек			
№	X	Y	Длина линий, м
1	635139,16	2525362,78	45,10
2	635169,82	2525395,86	59,88
3	635125,92	2525436,59	45,14
4	635095,24	2525403,48	59,88

ПРАВИТЕЛЬСТВО АРХАНГЕЛЬСКОЙ ОБЛАСТИ

**МИНИСТЕРСТВО СТРОИТЕЛЬСТВА
И АРХИТЕКТУРЫ АРХАНГЕЛЬСКОЙ ОБЛАСТИ**

Р А С П О Р Я Ж Е Н И Е

от 11 марта 2024 г. № 48-р

г. Архангельск

**Об учете предложений при подготовке проектов
правил землепользования и застройки, проектов внесения изменений
в правила землепользования и застройки муниципальных образований Архангельской области**

В соответствии с пунктом 23 Порядка деятельности комиссии по подготовке проектов правил землепользования и застройки муниципальных образований Архангельской области, утвержденного постановлением министерства строительства и архитектуры Архангельской области от 2 декабря 2019 года № 20-п, а также на основании пунктов 2, 4, 5, 9, 18, 23-26 протокола заседания комиссии по подготовке проектов правил землепользования и застройки муниципальных образований Архангельской области от 9 февраля 2024 года № 5:

1. Учесть при подготовке проекта о внесении изменений в правила землепользования и застройки городского округа «Город Архангельск», решение о подготовке которого принято распоряжением министерства строительства и архитектуры Архангельской области от 16 февраля 2024 года № 34-р, следующие предложения:

общества ограниченной ответственностью «Металл Трейдинг» (вх. от 18 января 2024 года № 201-125) в части изменения территориальной зоны транспортной инфраструктуры (кодовое обозначение «Т») на территориальную производственную зону (кодовое обозначение «П1»)в отношении земельного участка с кадастровым номером 29:22:081607:5;

администрации городского округа «Город Архангельск»(вх. от 17 января 2024 года № 201-115) в части отображения территориив границах части элемента планировочной структуры: ул. Кировская,ул. Ильича, ул. Добролюбова, ул. Партизанская, подлежащей комплексному развитию и установления градостроительного регламента для этой территории на основании проекта Постановления Главы городского округа «Город Архангельск» «О принятии решения о комплексном развитии территории жилой застройки городского округа «Город Архангельск»;

администрации городского округа «Город Архангельск»(вх. от 17 января 2024 года № 201-117) в части отображения территориив границах части элемента планировочной структуры: ул. Добролюбова,ул. Партизанская, ул. Мусинского, ул. Ильича, подлежащей комплексному развитию, и установления градостроительного регламента для этой территории, на основании Постановления Главы городского округа «Город Архангельск» от 29 декабря 2023 года № 2231 «О принятии решенияо комплексном развитии территории жилой застройки городского округа «Город Архангельск»;

администрации городского округа «Город Архангельск» (вх. от 31 января 2024 года № 201-363) в части изменения территориальной многофункциональной общественно-деловой зоны (кодовое обозначение «О1.1») на территориальную производственную зону (кодовое обозначение «П1») в отношении земельного участка, образуемого согласно прилагаемым к предложению координатам (приложение 1), с целью расширения существующих площадей для складских площадок.

2. Учесть при подготовке проекта правил землепользованияи застройки Верхнетоемского муниципального округа Архангельской области, решение о подготовке которого принято распоряжением министерства строительства и архитектуры Архангельской областиот 1 сентября 2021 года № 290-р, предложение администрации Верхнетоемского муниципального округа Архангельской области(по обращению физического лица) (вх. от 29 января 2024 года № 201-296)в части изменения границ территориальной зоны застройки индивидуальными жилыми домами (кодовое обозначение «Ж-1»),в отношении земельного участка, образуемого согласно прилагаемымк обращению координатам (приложение 2), с целью оформления земельного участка в аренду для ведения личного подсобного хозяйства.

3. Учесть при подготовке проекта правил землепользованияи застройки Котласского муниципального округа Архангельской области, решение о подготовке которого принято распоряжением министерства строительства и архитектуры Архангельской области от 14 июня 2022 года № 129-р, следующие предложения физических лиц (вх. от 30 января 2024 года № 201-341):

в градостроительном регламенте территориальной зоны застройки индивидуальными жилыми домами (кодовое обозначение «Ж-1») вид «Земельные участки (территории) общего пользования» (код 12.0) перенести из вспомогательных в основные виды разрешенного использования;

путем установления в градостроительном регламенте территориальной зоны застройки индивидуальными жилыми домами (кодовое обозначение «Ж-1») для вида разрешенного использования «Земельные участки (территории) общего пользования» (код 12.0) максимальной площади земельного участка – 130000 кв. м;

в градостроительном регламенте территориальной зоны делового, общественного и коммерческого назначения (кодовое обозначение «ОД-1») для видов разрешенного использования «Общественное питание» (код 4.6), «Гостиничное обслуживание» (код 4.7), «Объекты торговли» (код 4.2), «Рынки» (код 4.3), «Магазины (код 4.4) установить максимальную площадь земельного участка – 30000 кв. м;

в градостроительном регламенте территориальной зоны транспортной инфраструктуры (кодовое обозначение «Т-1») для видов разрешенного использования «Объекты дорожного сервиса» (код 4.9.1), «Объекты торговли» (код 4.2) установить максимальную площадь земельного участка – 30000 кв. м.

4. Учесть при подготовке проекта правил землепользования и застройки Холмогорского муниципального округа Архангельской области, решение о подготовке которого принято распоряжением министерства строительства и архитектуры Архангельской области от 14 июня 2022 года № 132-р, следующие предложения администрации Холмогорского муниципального округа Архангельской области (вх. от 17 января 2024 года № 201-122 и от 29 января 2024 года № 201-313):

в части изменения территориальной зоны сельскохозяйственных угодий в составе земель сельскохозяйственного назначения на зону застройки среднеэтажными жилыми домами (до 8 этажей, включая мансардный) (кодовое обозначение «Ж-3») в отношении земельных участков с кадастровыми номерами 29:19:000000:4109 и 29:19:000000:4110 с целью строительства многоквартирных домов в рамках программы переселения граждан из ветхого и аварийного жилья;

в части изменения территориальной зоны сельскохозяйственных угодий в составе земель сельскохозяйственного назначения на зону застройки среднеэтажными жилыми домами (до 8 этажей, включая мансардный) (кодовое обозначение «Ж-3») в отношении земельного участка с кадастровым номером 29:19:035101:173, с целью строительства многоквартирных домов в рамках программы переселения граждан из ветхого и аварийного жилья;

в части изменения территориальной зоны сельскохозяйственного назначения на зону застройки индивидуальными жилыми домами (кодовое обозначение «Ж-1») в отношении земельного участка с кадастровым номером 29:19:000000:4108, с целью строительства многоквартирных домов в рамках программы переселения граждан из ветхого и аварийного жилья;

в части внесения изменений в градостроительный регламент зоны застройки индивидуальными жилыми домами (кодовое обозначение «Ж-1») установив максимальную площадь земельного участка с видом разрешенного использования «Религиозное использование (код 3.7) – «не подлежит установлению», путем установления в градостроительном регламенте указанной территориальной зоны максимального размера земельных участков для вида разрешенного использования «Религиозное использование» (код 3.7) – 20000 кв. м.

5. Опубликовать настоящее распоряжение на официальном сайте Правительства Архангельской области в информационно-телекоммуникационной сети «Интернет».

6. Направить копию настоящего распоряжения в администрации городского округа «Город Архангельск», Котласского муниципального округа Архангельской области, Холмогорского муниципального округа Архангельской области для опубликования в порядке, установленномдля официального опубликования муниципальных правовых актов, иной официальной информации.

7. Настоящее распоряжение вступает в силу со дня его подписания.

Министр строительства
и архитектуры Архангельской области **В.Г. Полежаев**

Приложение 1

Каталог координат

Номер	Координаты X	Координаты Y
1	646878.12	2528345.73
2	646893.05	2528362.19
3	646832.68	2528445.34
4	646828.23	2528442.42
5	646830.91	2528438.78
6	646809.98	2528423.36
7	646806.51	2528428.07
8	646800.99	2528424.01
9	646789.53	2528439.57
10	646795.05	2528443.63
11	646791.89	2528447.92
12	646798.62	2528452.88
13	646796.54	2528455.84
14	646814.83	2528470.38
15	646761.95	2528454.32
16	646746.21	2528476.43
17	646727.41	2528458.50
18	646706.33	2528480.54
19	646566.91	2528343.56
20	646574.51	2528334.23
21	646584.04	2528314.53
22	646579.29	2528294.74
23	646599.32	2528300.30
24	646600.90	2528300.26
25	646614.71	2528299.91
26	646722.90	2528392.68
27	646729.54	2528400.73
28	646771.65	2528436.04
29	646841.28	2528376.97
1	646878.12	2528345.73

Приложение 2

Обозначение характерных точек границ	Координаты, м (МСК-29 зона 3) X	Координаты, м (МСК-29 зона 3) Y	Горизонтальное проложение, м
1	392094.58	3451231.33	
			10.78
2	392088.63	3451240.32	
			13.75
3	392104.7	3451250.85	
			12.02
4	392098.77	3451261.31	
			27.06
5	392073.59	3451251.39	
			13.92
6	392078.33	3451238.3	
			8.81
7	392069.88	3451235.82	
			17.9
8	392080.54	3451221.44	
			5.38
9	392084.89	3451224.61	
			10.22
10	392079.49	3451233.29	
			5.28
11	392083.98	3451236.06	
			9.88
12	392089.66	3451227.97	
			5.96
1	392094.58	3451231.33	

ПРАВИТЕЛЬСТВО АРХАНГЕЛЬСКОЙ ОБЛАСТИ

МИНИСТЕРСТВО СТРОИТЕЛЬСТВА
И АРХИТЕКТУРЫ АРХАНГЕЛЬСКОЙ ОБЛАСТИ

Р А С П О Р Я Ж Е Н И Е

от 30 мая 2024 г. № 92-р

г. Архангельск

Об учете предложений при подготовке проектов
правил землепользования и застройки, проектов внесения изменений
в правила землепользования и застройки муниципальных образований Архангельской области

В соответствии с пунктом 23 Порядка деятельности комиссии по подготовке проектов правил землепользования и застройки муниципальных образований Архангельской области, утвержденного постановлением министерства строительства и архитектуры Архангельской области от 2 декабря 2019 года № 20-п, а также на основании пунктов 1-3, 5-9, 11, 12, 14, 25 протокола заседания комиссии по подготовке проектов правил землепользования и застройки муниципальных образований Архангельской области от 11 марта 2024 года № 16 :

1. Учесть при подготовке проекта о внесении изменений в правила землепользования и застройки городского округа «Город Архангельск», решение о подготовке которого принято распоряжением министерства строительства и архитектуры Архангельской области от 16 февраля 2024 года № 34-р, следующие предложения:

администрации городского округа «Город Архангельск» (вх. от 27 февраля 2024 года № 201-728) в части отображения территории, в границах части элемента планировочной структуры: ул. Попова, пр-кт. Обводный канал, ул. Воскресенская, пр-кт Советских Космонавтов, подлежащую комплексному развитию и установить градостроительный регламент для испрашиваемой территории, согласно приложению (приложение 1);

администрации городского округа «Город Архангельск» (вх. от 27 февраля 2024 года № 201-728, № 201-731) в части отображения территории в границах части элемента планировочной структуры: ул. Комсомольская, пр-кт. Обводный канал, ул. Суворова, ул. Самойло, подлежащей комплексному развитию, и установления градостроительного регламента для испрашиваемой территории, согласно приложению (приложение 2), а также в части отнесения испрашиваемой территории к многофункциональной общественно-деловой территориальной зоне (кодовое обозначение «О1.1»);

физического лица (вх. от 22 февраля 2024 года № 201-679) в части корректировки территориальной зоны застройки индивидуальными жилыми домами (кодовое обозначение «Ж1») в отношении земельного участка, образуемого, согласно прилагаемым к предложению координатам (приложение 3), путем отнесения территории, предложенной комиссией (приложение 4) к территориальной зоне застройки индивидуальными жилыми домами (кодовое обозначение «Ж1»), а также путем отображения проезда, путем изменения территориальной зоны застройки индивидуальными жилыми домами (кодовое обозначение «Ж1») на территориальную зону транспортной инфраструктуры (кодовое обозначение «Т») в отношении территории между испрашиваемым земельным участком и земельными участком с кадастровым номером 29:22:080502:471;

ООО «Теплострой» (вх. от 17 февраля 2024 года № 201-735) в части изменения территориальной зоны застройки малоэтажными жилыми домами (кодовое обозначение «Ж2») на территориальную зону производственную зону (кодовое обозначение «П1») в отношении земельных участков с кадастровыми номерами 29:22:080902:738 и 29:22:080902:735 и территории, предложенной комиссией (приложение 5), с целью строительства здания склада.

2. Учесть при подготовке проекта правил землепользования и застройки городского округа Архангельской области «Котлас», решение о подготовке которого принято распоряжением министерства строительства и архитектуры Архангельской области от 11 марта 2024 года № 45-р, следующие предложения:

администрации городского округа Архангельской области «Котлас» (вх. от 19 февраля 2024 года № 201-626) в части дополнения градостроительного регламента территориальной зоны объектов образования и просвещения (кодовое обозначение «ОД2.1») основным видом разрешенного использования «Благоустройство территории» (код 12.0.2) с установлением минимальной площади земельного участка – 500 кв. м, максимальной площади земельного участка – 10000 кв. м;

администрации городского округа Архангельской области «Котлас» (вх. от 19 февраля 2024 года № 201-625) в части изменения территориальной зоны объектов культуры (кодовое обозначение «ОД2.2») на территориальную зону делового, общественного и коммерческого назначения (кодовое обозначение «ОД1») в отношении земельного участка с кадастровым номером 29:24:030202:43, с целью продажи с торгов здания театра и земельного участка с кадастровым номером 29:24:030202:43;

администрации городского округа Архангельской области «Котлас» (вх. от 19 февраля 2024 года № 201-627) в части дополнения градостроительного регламента территориальной зоны объектов образования и просвещения (кодовое обозначение «ОД2.1») основным видом разрешенного использования «Улично-дорожная сеть» (код 12.0.1) с установлением предельного (минимальные и (или) максимальные) размера земельных участков, в том числе их площадь: не подлежат установлению.

администрации городского округа Архангельской области «Котлас» (вх. от 19 февраля 2024 года № 201-623) в части изменения территориальной зоны застройки индивидуальными жилыми домами (кодовое обозначение «Ж1.1») на территориальную зону природных территорий (кодовое обозначение «Р-5») в отношении территории, расположенной на проезде Бочага.

3. Учесть предложение от ООО «Быт» (вх. от 16 февраля 2024 года № 201-602) при подготовке проекта правил землепользования и застройки городского округа Архангельской области «Город Новодвинск», решение о подготовке которого принято распоряжением министерства строительства и архитектуры Архангельской области от 27 декабря 2023 года № 179-р, в части отнесения земельного участка с кадастровым номером 29:26:010208:3 к территориальной зоне застройки среднеэтажными жилыми домами (кодовое обозначение «Ж-2»).

4. Учесть предложение администрации городского поселения «Вельское» Вельского муниципального района Архангельской области (по обращению физического лица) (вх. от 26 февраля 2024 года № 201-723) при подготовке проекта правил землепользования и застройки городского поселения «Вельское» Вельского муниципального района Архангельской области, решение о подготовке которого принято распоряжением министерства строительства и архитектуры Архангельской области от 6 апреля 2022 года № 81-р, в части изменения территориальной зоны индивидуальной жилой застройки (кодовое обозначение «Ж-1») на территориальную зону малоэтажной многоквартирной застройки (кодовое обозначение «Ж-2») в отношении земельного участка, образуемого, согласно координатам (приложение 6), с целью формирования земельного участка под многоквартирным домом.

5. Учесть предложение администрации Вельского муниципального района Архангельской области (вх. от 22 февраля 2024 года № 201-703) при подготовке проекта правил землепользования и застройки муниципального образования «Верхнеустькулойское» Вельского муниципального района Архангельской области, решение о подготовке которого принято распоряжением министерства строительства и архитектуры Архангельской области от 6 апреля 2022 года № 82-р, в части установления максимальной площади земельного участка для вида разрешенного использования «Блокированная жилая застройка» (код 2.3) в размере 1500 кв. м на каждую блок секцию.

6. Учесть предложение администрации Вельского муниципального района Архангельской области (вх. от 22 февраля 2024 № 201-703) при подготовке проекта правил землепользования и застройки муниципального образования «Кулойское» Вельского муниципального района Архангельской области, решение о подготовке которого принято распоряжением министерства строительства и архитектуры Архангельской области от 12 ноября 2020 года № 380-р, в части дополнения градостроительных регламентов территориальных зон застройки индивидуальными жилыми домами (кодовое обозначение «Ж-1»), застройки индивидуальными жилыми домами (кодовое обозначение «Ж-1-1») и застройки малоэтажными жилыми домами (кодовое обозначение «Ж-2») видом разрешенного использования «Блокированная жилая застройка» (код 2.3) с установлением следующих предельных параметров:

- минимальная площадь земельного участка – 300 кв. м на каждую блок-секцию;
- максимальная площадь земельного участка – 1500 кв. м на каждую блок-секцию.

7. Учесть предложение физического лица (вх. от 19 февраля 2024 года № 201-654) при подготовке проекта правил землепользования и застройки Холмогорского муниципального округа, решение о подготовке которого принято распоряжением министерства строительства и архитектуры Архангельской области от 14 июня 2022 года № 132-р, в части дополнения градостроительного регламента коммунально-складской зоны (кодовое обозначение «П-1») и производственной зоны (кодовое обозначение «П-2») основным видом разрешенного использования «Хранение автотранспорта» (код 2.7.1).

8. Опубликовать настоящее распоряжение на официальном сайте Правительства Архангельской области в информационно-телекоммуникационной сети «Интернет».

9. Направить копию настоящего распоряжения в администрации городского округа «Город Архангельск», городского округа Архангельской области «Котлас», городского округа Архангельской области «Город Новодвинск», городского поселения «Вельское» Вельского муниципального района, Вельского муниципального района Архангельской области, Холмогорского муниципального округа Архангельской области для опубликования в порядке, установленном для официального опубликования муниципальных правовых актов, иной официальной информации.

10. Настоящее распоряжение вступает в силу со дня его подписания.

Министр строительства
и архитектуры Архангельской области **В.Г. Полежаев**

Приложение 1

Основные виды разрешенного использования	Предельные размеры земельных участков и предельные параметры разрешенного строительства реконструкции объектов капитального строительства	Код разрешенного использования <*>
Образование и просвещение	Минимальные размеры земельного участка для объектов дошкольного образования: - до 100 мест – 44 кв.м на место; - свыше 100 мест – 38 кв.м на место. Минимальные размеры земельного участка для объектов начального и среднего общего образования при вместимости: от 30 до 170 учащихся – 80 кв. м на учащегося; от 170 до 340 учащихся – 55 кв. м на учащегося; от 340 до 510 учащихся – 40 кв. м на учащегося; от 510 до 660 учащихся – 35 кв. м на учащегося; от 660 до 1000 учащихся – 28 кв. м на учащегося; от 1 000 до 1 500 учащихся – 24 кв. м на учащегося; свыше 1 500 учащихся – 22 кв. м на учащегося. Размеры земельных участков могут быть уменьшены на 40% в условиях реконструкции объекта и в стесненных условиях. Максимальные размеры земельного участка – 11 700 кв. м. Минимальный процент застройки в границах земельного участка – 10. Максимальный процент застройки в границах земельного участка – 40. Предельное количество надземных этажей – 8. Предельная высота объекта не более 40 м. Минимальная доля озеленения территории – 15%.	3.5

Указанные основные виды разрешенного использования земельных участков и объектов капитального строительства, предельные параметры разрешенного строительства определены во исполнение пункта 5 части 1 статьи 67 Градостроительного кодекса Российской Федерации.

Территория 2 жилой застройки городского округа "Город Архангельск" в границах части элемента планировочной структуры: ул. Попова, просп. Обводный канал, ул. Воскресенская, просп. Советских космонавтов площадью 0,1993 га расположена в зоне смешанной и общественно-деловой застройки. Коэффициент плотности застройки – 1,7.

Территория 2 жилой застройки городского округа "Город Архангельск" в границах части элемента планировочной структуры ул. Попова, просп. Обводный канал, ул. Воскресенская, просп. Советских космонавтов площадью 0,1993 га освобождается в целях расширения территории и строительства новых объектов ГБОУ АО "Архангельский морской кадетский корпус".

Подготовку документации по планировке территории (проект планировки и проект межевания), а также при необходимости внесение изменений в генеральный план городского округа, правила землепользования и застройки осуществляет лицо, заключившее договор о комплексном развитии территории во исполнение пункта 7 части 6 статьи 66 Градостроительного кодекса Российской Федерации.

<*> В соответствии с классификатором видов разрешенного использования земельных участков, утвержденным приказом Росреестра от 10 ноября 2020 года № П/0412 (с изменениями).

Приложение 2

ПРИЛОЖЕНИЕ № 3
к постановлению Главы
городского округа "Город Архангельск"
от _____ № _____

Основные виды разрешенного использования земельных участков и объектов капитального строительства, которые могут быть выбраны при реализации решения о комплексном развитии территории жилой застройки городского округа "Город Архангельск" в отношении двух несмежных территорий, в границах которых предусматривается осуществление деятельности по комплексному развитию территории, с заключением одного договора о комплексном развитии таких территорий, а также предельные параметры разрешенного строительства, реконструкции объектов капитального строительства:

Территория 1
в границах части элемента планировочной структуры:
ул. Комсомольская, просп. Обводный канал, ул. Суворова, ул. Самойло площадью 0,3744 га

Основные виды Разрешенного использования	Предельные размеры земельных участков и предельные параметры разрешенного строительства реконструкции объектов капитального строительства	Код разрешенного использования «*»
Среднеэтажная жилая застройка	Минимальный размер земельного участка – 1 200 кв. м. Максимальные размеры земельного участка – 11 700 кв.м. Минимальный процент застройки в границах земельного участка – 10. Максимальный процент застройки в границах земельного участка – 40. Предельное количество надземных этажей – 8. Предельная высота объекта не более 40 м. Минимальная доля озеленения территории – 15%.	2.5
Многоэтажная жилая застройка (высотная застройка)	Минимальный размер земельного участка – 1 500 кв. м. Максимальные размеры земельного участка – 11 700 кв.м. Минимальный процент застройки в границах земельного участка – 10. Максимальный процент застройки в границах земельного участка – 40. Максимальный процент застройки подземной части земельного участка – 80. Предельное количество надземных этажей – 16. Предельная высота объекта не более 60 м. Минимальная доля озеленения территории – 15%.	2.6
Бытовое обслуживание	Минимальные размеры земельного участка – 550 кв. м. Максимальные размеры земельного участка – 11 700 кв.м. Минимальный процент застройки в границах земельного участка – 10. Максимальный процент застройки в границах земельного участка – 50. Предельное количество надземных этажей – 8. Предельная высота объекта не более 40 м. Минимальная доля озеленения территории – 15%.	3.3
Образование и просвещение	Минимальные размеры земельного участка для объектов дошкольного образования: - до 100 мест – 44 кв.м на место; - свыше 100 мест – 38 кв.м на место. Минимальные размеры земельного участка для объектов начального и среднего общего образования при вместимости: от 30 до 170 учащихся – 80 кв. м на учащегося; от 170 до 340 учащихся – 55 кв. м на учащегося; от 340 до 510 учащихся – 40 кв. м на учащегося; от 510 до 660 учащихся – 35 кв. м на учащегося; от 660 до 1000 учащихся – 28 кв. м на учащегося; от 1 000 до 1 500 учащихся – 24 кв. м на учащегося; свыше 1 500 учащихся – 22 кв. м на учащегося. Размеры земельных участков могут быть уменьшены на 40% в условиях реконструкции объекта и в стесненных условиях. Максимальные размеры земельного участка – 11 700 кв. м. Минимальный процент застройки в границах земельного участка – 10. Максимальный процент застройки в границах земельного участка – 40. Предельное количество надземных этажей – 8. Предельная высота объекта не более 40 м. Минимальная доля озеленения территории – 15%.	3.5
Обеспечение внутреннего правопорядка	Минимальные размеры земельного участка для объектов пожарной охраны государственной противопожарной службы: • до 3 машин – 3 000 кв.м; • от 4 до 6 машин – 9 000 кв.м; - от 8 до 10 машин – 18 000 кв.м. Минимальные размеры земельного участка для иных объектов обеспечения внутреннего правопорядка – 5 000 кв.м. Максимальные размеры земельного участка – 11 700 кв.м. Минимальный процент застройки в границах земельного участка – 10. Максимальный процент застройки в границах	8.3

Приложение 3

Схема расположения земельного участка
на кадастровом плане территории №29:22:080502
Система координат МСК - 29 зона 2

Условный номер земельного участка	:ЗУ1	
Площадь земельного участка 730 м2		
Обозначение характерных точек	Координаты, м.	
	X	Y
1	2	3
н1	647940.32	2522545.62
н2	647939.43	2522553.85
н3	647937.18	2522558.95
н4	647931.27	2522565.25
н5	647927.11	2522566.11
н6	647918.16	2522565.53
н7	647903.90	2522564.33
н8	647902.13	2522562.44
н9	647903.19	2522543.39
н1	647936.83	2522545.42

Утверждена
Распоряжением Администрации городского округа
"Город Архангельск"
от "_____"_____2024 г. №_____

Местоположение земельного участка :
Архангельская область, г. Архангельск, Исакогорский территориальный округ, пр. Северный, д.44
Кадастровый квартал : 29:22:080502
Категория земель : земли населенных пунктов
Разрешенное использование : для индивидуального жилищного строительства

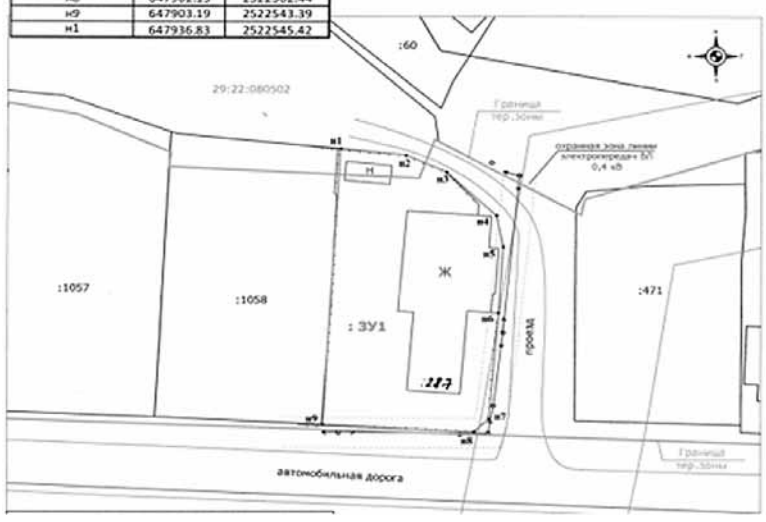

Приложение 4

Приложение 5

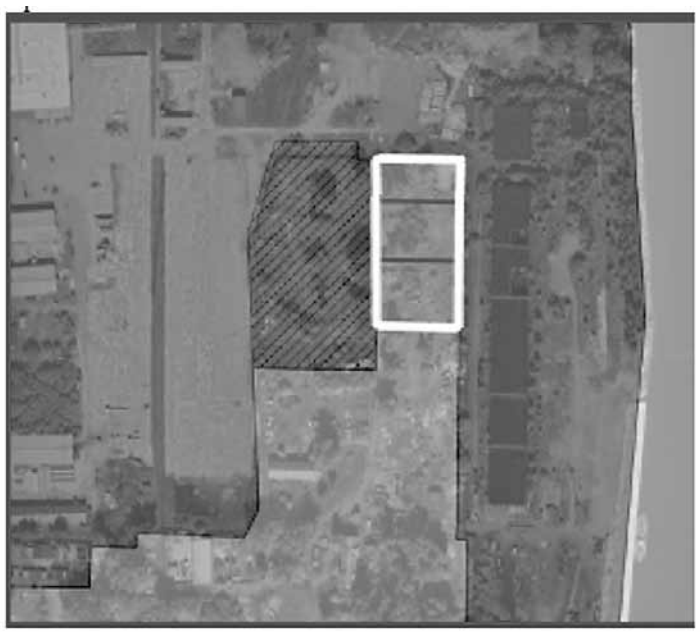

Приложение 6

262038,45	3295260,92
262034,88	3295267,16
262030,18	3295273,55
262030,05	3295282,97
262034,27	3295287,22
262032,82	3295289,24
262036,80	3295292,29
262033,34	3295297,23
262024,88	3295299,51
262021,53	3295303,26
262018,86	3295301,38
262002,66	3295291,17
261989,22	3295281,64
261999,64	3295267,92
262000,37	3295266,52
262005,02	3295259,75
262003,70	3295258,69
262006,50	3295254,50
262001,32	3295249,76
261996,36	3295244,60
261999,16	3295241,22
262006,76	3295246,22
262012,64	3295238,46
262034,48	3295254,64
262033,22	3295256,94
262038,45	3295260,92

ПРАВИТЕЛЬСТВО АРХАНГЕЛЬСКОЙ ОБЛАСТИ

МИНИСТЕРСТВО СТРОИТЕЛЬСТВА И АРХИТЕКТУРЫ АРХАНГЕЛЬСКОЙ ОБЛАСТИ

Р А С П О Р Я Ж Е Н И Е

от 30 мая 2024 г. № 93-р

г. Архангельск

Об отклонении предложений о внесении изменений в правила землепользования и застройки муниципальных образований Архангельской области

В соответствии с пунктом 23 Порядка деятельности комиссии по подготовке проектов правил землепользования и застройки муниципальных образований Архангельской области, утвержденного постановлением министерства строительства и архитектуры Архангельской области от 2 декабря 2019 года № 20-п (далее – Порядок), а также на основании пунктов 4, 10, 13, 16, 19, 20, 21, 24 протокола заседания комиссии по подготовке проектов правил землепользования и застройки муниципальных образований Архангельской области от 11 марта 2024 года №16:

1. Отклонить предложение администрации городского округа «Город Архангельск» (вх. от 26 февраля 2024 года № 201-710) о внесении изменений правила землепользования и застройки городского округа «Город Архангельск» в части изложения абзаца 7 пункта 3 статьи 65 правил землепользования и застройки городского округа «Город Архангельск» в следующей редакции: «Архитектурное решение фасада в границах нежилых помещений и их входных групп, должны предусматривать возможность информационного оформления объекта капитального строительства в соответствии с требованиями архитектурно-художественного регламента, а также с определением мест размещения вывесок. В случае реконструкции объектов капитального строительства требования настоящего пункта применяются к фасадам только в границах реконструируемых помещений.» в связи с несоответствием предложения пункту 3 требованийк архитектурно-градостроительному облику объекта капитального строительства, утвержденных постановлением правительства Российской Федерации от 29 мая 2023 года № 857 «Об утверждении требований к архитектурно-градостроительному облику объекта капитального строительства и Правил согласования архитектурно-градостроительного облика объекта капитального строительства», устанавливающих перечень требований к объемно-пространственному и архитектурно-стилистическим характеристикам объекта.

2. Отклонить предложение администрации городского округа Архангельской области «Котлас» (вх. от 19 февраля 2024 года № 201-624) о внесении изменений в правила землепользования и застройки городского округа Архангельской области «Котлас» в части изменения территориальной зоны природных территорий (кодовое обозначение «Р5») на зону объектов отдыха и туризма (кодовое обозначение «Р2») в отношении земельного участка с кадастровым номером 29:24:060101:1, с целью участияв государственной программе «Развитие туризма» и размещения в границах рассматриваемой территории гостиницы, кемпингов, обустройства мест общественного питания, на основании пунктов 13 и 17 Порядка в связи с направлением предложения в объеме, недостаточном для его рассмотренияпо существу, а именно в связи с отсутствием позиции правообладателя земельного участка. Согласно сведениям Единого государственного реестра недвижимости, правообладателем земельного участка с кадастровым номером 29:24:060101:1 является Российская Федерация.

3. Отклонить предложение физического лица о внесении изменений в правила землепользования и застройки городского поселения «Вельское» Вельского муниципального района Архангельской области (вх. от 26 февраля 2024 года № 201-724) в части изменения территориальной зоны общественно-деловой застройки (кодовое обозначение «ОД-1») на территориальную зону индивидуальной жилой застройки (кодовое обозначение «Ж-1») в отношении земельного участка, смежного с земельным участком с кадастровым номером 29:01:190110:30, с целью оформления прав на образуемый земельный участок, по причине несоответствия образуемого земельного участка требованиям пункта 26 статьи 26 Федерального закона от 13 июля 2015 года № 218-ФЗ«О государственной регистрации недвижимости», в части отсутствия обеспечения доступа, прохода или проезда от земельных участков общего пользования к образуемому или изменяемому земельному участку.

4. Отклонить предложение администрации Ленского муниципального района Архангельской области (по обращению физического лица) (вх. от 26 февраля 2024 года № 201-706) о внесении изменений в правила землепользования и застройки муниципального образования «Сафроновское» Ленского муниципального района Архангельской области в части изменения территориальной зоны делового, общественного и коммерческого назначения (кодовое обозначение «О1») на зону застройки индивидуальными жилыми домами (кодовое обозначение «Ж1») в отношении земельного участка с кадастровым номером 29:09:080106:122, с целью строительства индивидуального жилого дома в связи с расположением рассматриваемого земельного участка в непосредственной близости от объекта, являющегося источником воздействия на среду обитания и здоровье человека («Газовая котельная № 2», расположенная в границах земельного участка с кадастровым номером 29:09:080106:125) от которого, согласно СанПин 2.2.1/2.1.1.1200-03 «Санитарно-защитные зоны и санитарная классификация предприятий, сооружений и иных объектов», подлежит установлению санитарно-защитная зона.

5. Отклонить следующие предложения о внесении изменений в правила землепользования и застройки муниципальных образований Пинежского муниципального округа Архангельской области:

администрации Пинежского муниципального округа Архангельской области (по обращению физического лица) (вх. от 8 февраля 2024 года № 201-473) в части включения территории земельного участка, образуемого согласно прилагаемым к предложению координатам, с целью оформления прав на образуемый земельный участок, на основании пунктов 13 и 17 Порядка в связи с направления предложения в объеме, недостаточном для его рассмотрения по существу, а именно в связи с отсутствием позиции Министерства природных ресурсов и лесопромышленного комплекса Архангельской области в части пересечения границ образуемого земельного участка с границами Сурского лесничества Архангельской области (реестровым номером 29:14-15.1);

администрации Пинежского муниципального округа Архангельской области (вх. от 14 февраля 2024 № 201-473) в части изменения территориального зонирования, в отношении земельного участка в пос. Ясный, образуемого с целью размещения здания конторы, на основании пунктов 13 и 17 Порядка в связи с направления предложения в объеме недостаточном для его рассмотрения по существу, а именно в связи с отсутствием координат образуемого земельного участка.

6. Отклонить предложение физического лица (вх. от 21 февраля 2024 года № 201-684) о внесении изменений в правила землепользования и застройки муниципального образования «Коневское» Плесецкого муниципального района Архангельской области в части установления территориальной зоны, предназначенной для ведения сельского хозяйства, садоводства и огородничества, личного подсобного хозяйства (кодовое обозначение «СХ-3») в отношении земельных участков с кадастровыми номерами 29:15:151601:22 и 29:15:151601:23, на основании пунктов 13 и 17 Порядка в связи с направления предложения в объеме недостаточном для его рассмотрения по существу, а именно в связи с отсутствием положительного решения межведомственной рабочей группы, образованной при министерстве агропромышленного комплекса и торговли Архангельской области по регулированию земельных отношений в части, касающейся земель сельскохозяйственного назначения.

7. Отклонить предложение физического лица (вх. от 8 февраля 2024 года № 201-471) о внесении изменений в правила землепользования и застройки муниципального образования «Боброво-Лявленское» Приморского муниципального района Архангельской области в части изменения территориальной зоны в отношении земельного участка с кадастровым номером 29:16:102001:43 с целью изменения вида разрешенного использования испрашиваемого земельного участка с «Для сельскохозяйственного использования (сенокошение)» (код 1.19) на «Ведение садоводства» (код 13.2) по причине несоответствия предложения пункту 21 Порядка, в связи с тем, что не подтверждены условия правил землепользования и застройки, применение которых мешает эффективному использованию земельных участков и объектов капитального строительства, причиняет вред их правообладателям, снижает стоимость земельных участков и объектов капитального строительства, не реализует права и законные интересы граждан и их объединений.

8. Опубликовать настоящее распоряжение на официальном сайте Правительства Архангельской области в информационно-телекоммуникационной сети «Интернет».

9. Направить копию настоящего распоряжения в администрации городского округа «Город Архангельск», городского поселения «Вельское» Вельского муниципального района Архангельской области, городского округа Архангельской области «Котлас», Ленского муниципального района Архангельской области, Пинежского муниципального округа Архангельской области, Плесецкого муниципального округа Архангельской области, Приморского муниципального округа Архангельской области для опубликования в порядке, установленном для официального опубликования муниципальных правовых актов, иной официальной информации.

10. Настоящее распоряжение вступает в силу со дня его подписания.

Министр строительства
и архитектуры Архангельской области **В.Г. Полежаев**

ПРАВИТЕЛЬСТВО АРХАНГЕЛЬСКОЙ ОБЛАСТИ

**МИНИСТЕРСТВО СТРОИТЕЛЬСТВА
И АРХИТЕКТУРЫ АРХАНГЕЛЬСКОЙ ОБЛАСТИ**

Р А С П О Р Я Ж Е Н И Е

от 30 мая 2024 г. № 98-р

г. Архангельск

**Об отклонении предложений о внесении изменений
в правила землепользования и застройки муниципальных образований Архангельской области**

В соответствии с пунктом 23 Порядка деятельности комиссии по подготовке проектов правил землепользования и застройки муниципальных образований Архангельской области, утвержденного постановлением Министерства строительства и архитектуры Архангельской области от 2 декабря 2019 года № 20-п (далее – порядок), а также на основании пунктов 1 – 3, 6, 13, 18 – 25, 29, 31 протокола заседания комиссии по подготовке проектов правил землепользования и застройки муниципальных образований Архангельской области от 22 марта 2024 года № 21:

1. Отклонить следующие предложения департамента градостроительства администрации городского округа «Город Архангельск» (вх. от 1 марта 2024 года № 201-771) о внесении изменений в правила землепользования и застройки городского округа «Город Архангельск» в части:

отнесения земельного участка с кадастровым номером 29:22:031614:3 к территориальной зоне транспортной инфраструктуры (кодовое обозначение «Т»), по причине отсутствия необходимости внесения изменений, в связи с тем, что на основании пункта 8 статьи 36 Градостроительного кодекса Российской Федерации земельные участки и объекты капитального строительства, виды разрешенного использования, предельные (минимальные и (или) максимальные) размеры и предельные параметры которых не соответствуют градостроительному регламенту, могут использоваться без установления срока приведения их в соответствие с градостроительным регламентом;

отнесения земельного участка с кадастровым номером 29:22:060406:192 к соответствующей территориальной зоне, градостроительным регламентом которой предусмотрен вид разрешенного использования «Бытовое обслуживание» (код 3.3), с целью приведения в соответствие с технической документацией объекта капитального строительства «Здание бани-прачечной» с кадастровым номером 29:22:060406:370 в связи с расположением рассматриваемого объекта капитального строительства, который является источником воздействия на среду обитания и здоровье человека от которого, согласно СанПиН 2.2.1/2.1.1.1200-03 «Санитарно-защитные зоны и санитарная классификация предприятий, сооружений и иных объектов», утвержденного Постановлением Главного государственного санитарного врача Российской Федерации от 25 сентября 2007 года № 74, (далее – СанПиН 2.2.1/2.1.1.1200-03), подлежит установлению санитарно-защитная зона, в непосредственной близости от жилой застройки, на основании пунктов 13 и 20 порядка, в связи с отсутствием приложенных к предложению обоснований неэффективного использования испрашиваемого земельного участка, а также пункта 8 статьи 36 Градостроительного кодекса Российской Федерации, согласно которому земельные участки и объекты капитального строительства, виды разрешенного использования, предельные (минимальные и (или) максимальные) размеры и предельные параметры которых не соответствуют градостроительному регламенту, могут использоваться без установления срока приведения их в соответствие с градостроительным регламентом;

отнесения территории согласно схеме, прилагаемой к предложению (приложение 1), к территориальной зоне застройки индивидуальными жилыми домами (кодовое обозначение «Ж1») на основании пункта 13 порядка, с учетом отрицательной позициеи министерства агропромышленного комплекса и торговли Архангельской области, в связи с отсутствием решения межведомственной рабочей группы при министерстве агропромышленного комплекса и торговли Архангельской области относительно изменения категории земель с земель сельскохозяйственного назначения на земли населённых пунктов в части испрашиваемой территории и отсутствием решения министерства природных ресурсов и лесопромышленного комплекса Архангельской области в отношении исключения испрашиваемой территории из границ Беломорского государственного природного биологического заказника регионального значения, в связи с тем, что согласно пункту 3 положения о Беломорском государственном природном биологическом заказнике регионального значения в границы заказника не входят земли категорий населенных пунктов.

2. Отклонить следующие предложения администрации городского округа Архангельской области «Город Коряжма» (вх. от 26 февраля 2024 года № 201-717) о внесении изменений в правила землепользования и застройки городского округа Архангельской области «Город Коряжма» администрации городского округа Архангельской области «Город Коряжма» (вх. от 26 февраля 2024 года № 201-717) в части:

1) определения в правилах землепользования и застройки градостроительных регламентов и требований к архитектурно-градостроительному облику в отношении территорий городского округа путем отнесения к видовым улицам города пр. Ленина, пр. им. М.В. Ломоносова, ул. Советская, ул. Космонавтов, ул. Кирова, ул. Архангельская, ул. Пушкина, ул. Набережная им. Н. Островского, остальные улицы принять как типовые на основании пункта 13 порядка в связи с отсутствием координат границ испрашиваемой территории и накладываемых ограничений в их отношении;

2) включения пункта в правила землепользования и застройки о согласовании архитектурно-градостроительного облика в границах территории объекта культурного наследия регионального значения Ансамбль «Николаевский собор», утвержденных постановлением инспекции по охране объектов культурного наследия Архангельской области от 14 июля 2021 года № 8-п, на основании подпункта 1 пункта 4 статьи 36 Градостроительного кодекса Российской Федерации, согласно которому действие градостроительного регламента не распространяется на земельные участки в границах территорий памятников и ансамблей, и подпункта 1 пункта 2 статьи 40.1 Градостроительного кодекса Российской Федерации, согласно которому согласование архитектурно-градостроительного облика объекта капитального строительства не требуется в отношении объектов капитального строительства, расположенных на земельных участках, действие градостроительного регламента на которые не распространяется;

3) отнесения образуемого земельного участка согласно прилагаемым к предложению координатам (приложение 2), к территориальной зоне, предназначенной для ведения сельского хозяйства, садоводства и огородничества, личного подсобного хозяйства (кодовое обозначение Сх-3), с целью постановки на государственный кадастровый учет земельного участка на ул. 15-я линия на основании пункта 13 порядка в связи с направлением предложения в объеме, недостаточном для рассмотрения его по существу, а именно отсутствием документации по планировке территории садового товарищества, членских книжек и правоустанавливающих документов на землю;

4) отнесения образуемого земельного участка согласно прилагаемым к предложению координатам (приложение 3), к территориальной зоне, предназначенной для ведения сельского хозяйства, садоводства и огородничества, личного подсобного хозяйства (кодовое обозначение Сх-3), с целью постановки на государственный кадастровый учет земельного участка на ул. 17-я линия на основании пункта 13 порядка в связи с направлением предложения в объеме недостаточном для рассмотрения его по существу, а именно отсутствием документации по планировке территории садового товарищества, членских книжек и правоустанавливающих документов на землю;

5) отнесения образуемого земельного участка согласно прилагаемым к предложению координатам (приложение 4), к территориальной зоне, предназначенной для ведения сельского хозяйства, садоводства и огородничества, личного подсобного хозяйства (кодовое обозначение Сх-3), с целью постановки на государственный кадастровый учет земельного участка на ул. 27-я линия на основании пункта 13 порядка в связи с направлением предложения в объеме недостаточном для рассмотрения его по существу, а именно отсутствием документации по планировке территории садового товарищества, членских книжек и правоустанавливающих документов на землю;

6) изменения границы территориальной зоны природных ландшафтов (кодовое обозначение «Р-5») таким образом, чтобы автомобильные дороги садоводства располагались в территориальной зоне, предназначенной для ведения сельского хозяйства, садоводства и огородничества, личного подсобного хозяйства (кодовое обозначение «СХ-3»), с целью образования земельного участка для общего пользования в кадастровом квартале 29:23:030101 на основании пункта 13 порядка в связи с направлением предложения в объеме недостаточном для рассмотрения его по существу, а именно отсутствием документации на планировке садового товарищества, членских книжек и правоустанавливающих документов на землю.

3. Отклонить следующие предложения администрации городского поселения «Урдомское» Ленского муниципального района Архангельской области (вх. от 26 февраля 2024 года № 201-716) о внесении изменений в правила землепользования и застройки городского поселения «Урдомское» Ленского муниципального района Архангельской области в части:

1) изменения территориальной зоны сельскохозяйственного назначения (кодовое обозначение «Сх1») в кадастровом квартале 29:09:012302, согласно прилагаемой к предложению схеме (приложение 5), на территориальную производственно-складскую зону (кодовое обозначение «П1»), с целью строительства газовой котельной для теплоснабжения р.п. Урдома на земельном участке с кадастровым номером 29:09:012302:1523 и отнесения испрашиваемого земельного участка к категории земель «Земли промышленности, энергетики, транспорта, связи, радиовещания, телевидения, информатики, земель для обеспечения космической деятельности, земель обороны, безопасности и земель иного специального назначения» на основании пункта 13 порядка в связи с отсутствием решения межведомственной рабочей группы при министерстве агропромышленного комплекса и торговли Архангельской области по вопросу изменения категории земель с земель сельскохозяйственного назначения на земли промышленности, энергетики, транспорта, связи, радиовещания, телевидения, информатики, земель для обеспечения космической деятельности, земель обороны, безопасности и земель иного специального назначения в границах земельного участка с кадастровым номером 29:09:012302:1523 и отсутствием обоснования необходимости внесения испрашиваемых изменений;

2) отнесения земельного участка с кадастровым номером 29:09:011501:329 к территориальной зоне застройки многоквартирными жилыми домами (кодовое обозначение «Ж2»), с целью приведения в соответствие с видом разрешенного использования испрашиваемого земельного участка на основании пункта 13 порядка в связи с отсутствием информации о размещении здания конторы, необходимой для полного и всестороннего рассмотрения предложения по существу;

3) отнесения территории согласно прилагаемой к предложению схеме (приложение 6), к территориальной зоне застройки многоквартирными жилыми домами (кодовое обозначение «Ж2») на основании пункта 13 порядка в связи с отсутствием координат испрашиваемой территории, необходимых для полного и всестороннего рассмотрения предложения по существу;

4) отнесения территории с юго-восточной и юго-западной сторон земельного участка с кадастровым номером 29:09:010103:105 к территориальной производственно-складской зоне (кодовое обозначение «П1») на основании пункта 13 порядка в связи с отсутствием координат испрашиваемой территории, необходимых для полного и всестороннего рассмотрения предложения по существу;

5) установления в градостроительном регламенте территориальной зоны застройки индивидуальными жилыми домами (кодовое обозначение «Ж1») следующих предельных (минимальных и (или) максимальных) размеров земельных участков для вида разрешенного использования «Для ведения личного подсобного хозяйства (приусадебный земельный участок)» (код 2.2):

- минимальный размер земельного участка без возможности размещения индивидуального жилого дома – 300 кв. м;
- минимальный размер земельного участка с возможностью размещения индивидуального жилого дома – 500 кв. м;
- максимальный размер земельного участка – 2500 кв. м

на основании пункта 20 порядка в связи с нецелесообразностью установления двух значений для одного параметра;

6) дополнения градостроительного регламента территориальной зоны озелененных территорий общего пользования (кодовое обозначение «Р1») условно разрешенным видом разрешенного использования «Административные здания организаций, обеспечивающих предоставление коммунальных услуг» (код 3.1.2) на основании пункта 11 статьи 35 Градостроительного кодекса Российской Федерации, по причине несоответствия испрашиваемого вида разрешенного использования составу зон рекреационного назначения.

4. Отклонить предложение администрации Шенкурского муниципального округа Архангельской области (по обращению физического лица) (вх. от 1 марта 2024 года № 201-755) о внесении изменений в правила землепользования и застройки муниципального образования «Шенкурское» Шенкурского муниципального района Архангельской области, в части отнесения земельных участков с кадастровыми номерами 29:20:130127:7 и 29:20:130127:163 к территориальной зоне усадебной жилой застройки (кодовое обозначение «ЖУ») по причине расположения земельного участка в непосредственной близости от объекта, являющегося источником воздействия на среду обитания и здоровье человека «Склад хранения промышленных и хозяйственных товаров» (объект капитального строительства с кадастровым номером 29:20:130127:30), от которого в соответствии с СанПиН 2.2.1/2.1.1.1200-03 подлежит установлению санитарно-защитная зона.

5. Опубликовать настоящее распоряжение на официальном сайте Правительства Архангельской области в информационно телекоммуникационной сети «Интернет».

6. Направить копию настоящего распоряжения в администрации городского округа «Город Архангельск», городского округа Архангельской области «Город Коряжма», городского поселения «Урдомское» Ленского муниципального района Архангельской области, Шенкурского муниципального округа Архангельской области для опубликования в порядке, установленном для официального опубликования муниципальных правовых актов, иной официальной информации.

7. Настоящее распоряжение вступает в силу со дня его подписания.

**Министр строительства
и архитектуры Архангельской области** **В.Г. Полежаев**

Приложение 1

Приложение 2

Схема расположения земельного участка на кадастровом плане территории

Условный номер земельного участка -

Площадь земельного участка 1350 кв.м.

Обозначение характерных точек границ	Координаты, м	
	X	Y
1	2	3
н1	291579,11	3579897,92
н2	291563,27	3579914,69
н3	291512,31	3579872,66
н4	291516,44	3579867,88
н5	291536,82	3579865,6

Масштаб 1:1000

Условные обозначения:

- характерная точка границы земельного участка, сведения о которой отсутствуют в ЕГРН, местоположение которой определено при кадастровых работах (новая характерная точка);
- граница образуемого земельного участка;
- существующая часть границы, имеющаяся в ЕГРН сведения о которой достаточны для определения её местоположения;
- граница кадастрового квартала;

:13 - надпись обозначения кадастрового номера земельного участка;

н1... - надпись обозначения номеров вновь образуемых характерных точек;

29:23:030101 - надпись обозначения кадастрового квартала территории;

:ЗУ1 - обозначение образуемого земельного участка.

Приложение 3

координаты поворотных точек границ проектируемого земельного участка

X	Y
292460,16	3580519,7
292486,47	3580546,07
292474,1	3580558,33
292444,17	3580528,75
292451,8	3580521,26

Приложение 4

Схема расположения земельного участка на кадастровом плане территории

Условный номер земельного участка -		
Площадь земельного участка	1350 кв.м.	
Обозначение характерных точек границ	Координаты, м	
	X	Y
1	2	3
н1	291878,56	3579967,97
н2	291852,31	3579948,18
н3	291879,47	3579919,72
н4	291881,73	3579918,73
н5	291883,63	3579918,96
н6	291885,13	3579919,98
н7	291905,6	3579943,17

Оповещение о начале общественных обсуждений

Комиссия по землепользованию и застройке городского округа «Город Архангельск» извещает о начале проведения общественных обсуждений по проекту планировки территории жилой застройки городского округа «Город Архангельск» в границах части элемента планировочной структуры: ул. Г Суфтина, ул. Володарского площадью 2,0088 га, в границах которых предусматривается осуществление деятельности по комплексному развитию территории.

Общественные обсуждения проводятся с 5 июля 2024 года по 17 июля 2024 года.

Проект планировки территории жилой застройки городского округа «Город Архангельск» в границах части элемента планировочной структуры: ул. Г Суфтина, ул. Володарского площадью 2,0088 га, в границах которых предусматривается осуществление деятельности по комплексному развитию территории представлен:

1. На официальном информационном интернет-портале городского округа «Город Архангельск»: https://www.arhcity.ru/?page=3194/0

2. На экспозиции по адресу: официальный информационный интернет- портал Администрация городского округа «Город Архангельск» https://www.arhcity.ru/?page=3194/0.

Экспозиция проекта открыта с 5 июля 2024 года на официальном сайте и проводится с 14:00 – 5 июля 2024 года по 16:00 – 17 июля 2024 года.

Консультации по экспозиции проекта по теме общественных обсуждений проводятся Вешняковой Еленой Ивановной согласно следующему графику:

кабинет	дата	время
каб. 502	9 июля 2024 года 16 июля 2024 года	с 13 часов 30 минут до 15 часов 30 минут

В период проведения общественных обсуждений участники общественных обсуждений имеют право вносить предложения и замечания, касающиеся обсуждаемого проекта посредством:

- официального информационного интернет-портала городского округа «Город Архангельск»: адрес электронной почты: architect@arhcity.ru;

- письменно в адрес организатора общественных обсуждений: В.И.Ленина пл., д. 5, г. Архангельск, 163000;

Организатором общественных обсуждений является Комиссия по землепользованию и застройке городского округа “Город Архангельск”.

Контактные данные организатора:

В.И.Ленина пл., д. 5, г. Архангельск, 163000;

тел/факс (8182) 60-74-84;

адрес электронной почты: architect@arhcity.ru.

Форма подачи предложений и (или) замечаний по документации: опубликована на официальном информационном интернет-портале городского округа “Город Архангельск”: https://www.arhcity.ru/?page=3194/0.

Приложение 5

Выкопировка из Генерального плана городского поселения «Урдомское» Ленского муниципального района Архангельской области

Оповещение о начале общественных обсуждений

Комиссия по землепользованию и застройке городского округа «Город Архангельск» извещает о начале проведения общественных обсуждений по проекту планировки территории жилой застройки городского округа «Город Архангельск» в отношении двух несмежных территорий, в границах которых предусматривается осуществление деятельности по комплексному развитию территории: в границах части элемента планировочной структуры: ул. Попова, просп. Обводный канал, ул. Воскресенская, просп. Советских космонавтов (Территория 1); в границах части элемента планировочной структуры: ул. Теснанова, проезда Сибиряковцев, просп. Обводный канал (Территория 2).

Общественные обсуждения проводятся с 5 июля 2024 года по 17 июля 2024 года.

Проект планировки территории жилой застройки городского округа «Город Архангельск» в отношении двух несмежных территорий, в границах которых предусматривается осуществление деятельности по комплексному развитию территории: в границах части элемента планировочной структуры: ул. Попова, просп. Обводный канал, ул. Воскресенская, просп. Советских космонавтов (Территория 1); в границах части элемента планировочной структуры: ул. Теснанова, проезда Сибиряковцев, просп. Обводный канал (Территория 2). представлен:

1. На официальном информационном интернет-портале городского округа «Город Архангельск»: https://www.arhcity.ru/?page=3194/0

2. На экспозиции по адресу: официальный информационный интернет- портал Администрация городского округа «Город Архангельск» https://www.arhcity.ru/?page=3194/0.

Экспозиция проекта открыта с 5 июля 2024 года на официальном сайте и проводится с 14:00 – 5 июля 2024 года по 16:00 – 17 июля 2024 года.

Консультации по экспозиции проекта по теме общественных обсуждений проводятся Вешняковой Еленой Ивановной согласно следующему графику:

кабинет	дата	время
каб. 502	9 июля 2024 года 16 июля 2024 года	с 13 часов 30 минут до 15 часов 30 минут

В период проведения общественных обсуждений участники общественных обсуждений имеют право вносить предложения и замечания, касающиеся обсуждаемого проекта посредством:

- официального информационного интернет-портала городского округа «Город Архангельск»: адрес электронной почты: architect@arhcity.ru;

- письменно в адрес организатора общественных обсуждений: В.И.Ленина пл., д. 5, г. Архангельск, 163000;

Организатором общественных обсуждений является Комиссия по землепользованию и застройке городского округа “Город Архангельск”.

Контактные данные организатора:

В.И.Ленина пл., д. 5, г. Архангельск, 163000;

тел/факс (8182) 60-74-84;

адрес электронной почты: architect@arhcity.ru.

Форма подачи предложений и (или) замечаний по документации: опубликована на официальном информационном интернет-портале городского округа “Город Архангельск”: https://www.arhcity.ru/?page=3194/0.

Приложение 6

Оповещение о начале общественных обсуждений

Комиссия по землепользованию и застройке городского округа «Город Архангельск» извещает о начале проведения общественных обсуждений проекта внесения изменений в проект планировки Привокзального района муниципального образования «Город Архангельск» в границах элемента планировочной структуры: пр. Приорова Н.Н., ул. Гайдара, ул. Нагорная, ул. Воскресенская площадью 3,9862 га.

Общественные обсуждения проводятся с 05 июля 2024 года по 17 июля 2024 года.

Документация по проекту внесения изменений в проект планировки Привокзального района муниципального образования «Город Архангельск» в границах элемента планировочной структуры: пр. Приорова Н.Н., ул. Гайдара, ул. Нагорная, ул. Воскресенская площадью 3,9862 га представлена:

1. На официальном информационном интернет-портале городского округа «Город Архангельск»: https://www.arhcity.ru/?page=3194/0

2. На экспозиции по адресу: официальный информационный интернет- портал Администрация городского округа «Город Архангельск» https://www.arhcity.ru/?page=3194/0.

Экспозиция проекта открыта с 05 июля 2024 года на официальном сайте и проводится с 14:00 05 июля 2024 года по 16:00 – 17 июля 2024 года.

Консультации по экспозиции проекта по теме общественных обсуждений проводятся согласно следующему графику:

кабинет	дата	время
каб. 502	9 июля 2024 года	с 13 часов 30 минут до 15 часов 00 минут
каб. 502	16 июля 2024 года	с 13 часов 30 минут до 15 часов 00 минут

В период проведения общественных обсуждений участники общественных обсуждений имеют право вносить предложения и замечания, касающиеся обсуждаемого проекта посредством:

- официального информационного интернет-портала городского округа «Город Архангельск»: адрес электронной почты: architect@arhcity.ru;

- письменно в адрес организатора общественных обсуждений: В.И.Ленина пл., д. 5, г. Архангельск, 163000;

Организатором общественных обсуждений является Комиссия по землепользованию и застройке городского округа “Город Архангельск”.

Контактные данные организатора:

В.И.Ленина пл., д. 5, г. Архангельск, 163000;

тел/факс (8182) 60-74-84;

адрес электронной почты: architect@arhcity.ru.

Форма подачи предложений и (или) замечаний по документации: опубликована на официальном информационном интернет-портале городского округа “Город Архангельск”: https://www.arhcity.ru/?page=3194/0.

Оповещение о начале общественных обсуждений

Комиссия по землепользованию и застройке городского округа «Город Архангельск» извещает о начале проведения общественных обсуждений по проекту планировки территории жилой застройки городского округа «Город Архангельск» в границах части элемента планировочной структуры: ул. Логинова, ул. Г. Суфтина, ул. Попова, просп. Обводный канал площадью 5,0049 га, в границах которых предусматривается осуществление деятельности по комплексному развитию территории.

Общественные обсуждения проводятся с 5 июля 2024 года по 17 июля 2024 года.

Проект планировки территории жилой застройки городского округа «Город Архангельск» в границах части элемента планировочной структуры: ул. Логинова, ул. Г. Суфтина, ул. Попова, просп. Обводный канал площадью 5,0049 га, в границах которых предусматривается осуществление деятельности по комплексному развитию территории представлен:

1. На официальном информационном интернет-портале городского округа «Город Архангельск»: https://www.arhcity.ru/?page=3194/0

2. На экспозиции по адресу: официальный информационный интернет- портал Администрация городского округа «Город Архангельск» https://www.arhcity.ru/?page=3194/0.

Экспозиция проекта открыта с 5 июля 2024 года на официальном сайте и проводится с 14:00 – 5 июля 2024 года по 16:00 – 17 июля 2024 года.

Консультации по экспозиции проекта по теме общественных обсуждений проводятся Вешняковой Еленой Ивановной согласно следующему графику:

кабинет	дата	время
каб. 502	9 июля 2024 года 16 июля 2024 года	с 13 часов 30 минут до 15 часов 30 минут

В период проведения общественных обсуждений участники общественных обсуждений имеют право вносить предложения и замечания, касающиеся обсуждаемого проекта посредством:

- официального информационного интернет-портала городского округа «Город Архангельск»: адрес электронной почты: architect@arhcity.ru;

- письменно в адрес организатора общественных обсуждений: В.И.Ленина пл., д. 5, г. Архангельск, 163000;

Организатором общественных обсуждений является Комиссия по землепользованию и застройке городского округа “Город Архангельск”.

Контактные данные организатора:

В.И.Ленина пл., д. 5, г. Архангельск, 163000;

тел/факс (8182) 60-74-84;

адрес электронной почты: architect@arhcity.ru.

Форма подачи предложений и (или) замечаний по документации: опубликована на официальном информационном интернет-портале городского округа “Город Архангельск”: https://www.arhcity.ru/?page=3194/0.

Оповещение о начале общественных обсуждений

Комиссия по землепользованию и застройке городского округа «Город Архангельск» извещает о начале проведения общественных обсуждений проекта планировки территории в Соломбальском территориальном округе г. Архангельска в границах ул. Терехина, ул. Смолокурова, ул. Маяковского, просп. Никольского.

Общественные обсуждения проводятся с 05 июля 2024 года по 17 июля 2024 года.

Документация по проекту планировки территории в Соломбальском территориальном округе г. Архангельска в границах ул. Терехина, ул. Смолокурова, ул. Маяковского, просп. Никольского представлена:

1. На официальном информационном интернет-портале городского округа «Город Архангельск»: https://www.arhcity.ru/?page=3194/0

2. На экспозиции по адресу: официальный информационный интернет- портал Администрация городского округа «Город Архангельск» https://www.arhcity.ru/?page=3194/0.

Экспозиция проекта открыта с 05 июля 2024 года на официальном сайте и проводится с 14:00 05 июля 2024 года по 16:00 – 17 июля 2024 года.

Консультации по экспозиции проекта по теме общественных обсуждений проводятся согласно следующему графику:

кабинет	дата	время
каб. 502	9 июля 2024 года	с 13 часов 30 минут до 15 часов 00 минут
каб. 502	16 июля 2024 года	с 13 часов 30 минут до 15 часов 00 минут

В период проведения общественных обсуждений участники общественных обсуждений имеют право вносить предложения и замечания, касающиеся обсуждаемого проекта посредством:

- официального информационного интернет-портала городского округа «Город Архангельск»: адрес электронной почты: architect@arhcity.ru;
- письменно в адрес организатора общественных обсуждений: В.И.Ленина пл., д. 5, г. Архангельск, 163000;

Организатором общественных обсуждений является Комиссия по землепользованию и застройке городского округа “Город Архангельск”.

Контактные данные организатора:
В.И.Ленина пл., д. 5, г. Архангельск, 163000;
тел/факс (8182) 60-74-84;
адрес электронной почты: architect@arhcity.ru.

Форма подачи предложений и (или) замечаний по документации: опубликована на официальном информационном интернет-портале городского округа “Город Архангельск”: https://www.arhcity.ru/?page=3194/0.

Оповещение о начале общественных обсуждений

Комиссия по землепользованию и застройке городского округа «Город Архангельск» извещает о начале проведения общественных обсуждений проекта планировки территории городского округа «Город Архангельск» в границах территориальной зоны застройки малоэтажными жилыми домами (кодовое обозначение – Ж2) по ул. Доковской площадью 5,9082 га.

Общественные обсуждения проводятся с 05 июля 2024 года по 17 июля 2024 года.

Документация по проекту планировки территории городского округа «Город Архангельск» в границах территориальной зоны застройки малоэтажными жилыми домами (кодовое обозначение – Ж2) по ул. Доковской площадью 5,9082 га представлена:

1. На официальном информационном интернет-портале городского округа «Город Архангельск»: https://www.arhcity.ru/?page=3194/0
2. На экспозиции по адресу: официальный информационный интернет- портал Администрация городского округа «Город Архангельск» https://www.arhcity.ru/?page=3194/0.

Экспозиция проекта открыта с 05 июля 2024 года на официальном сайте и проводится с 14:00 05 июля 2024 года по 16:00 – 17 июля 2024 года.

Консультации по экспозиции проекта по теме общественных обсуждений проводятся согласно следующему графику:

кабинет	дата	время
каб. 502	9 июля 2024 года	с 13 часов 30 минут до 15 часов 00 минут
каб. 502	16 июля 2024 года	с 13 часов 30 минут до 15 часов 00 минут

В период проведения общественных обсуждений участники общественных обсуждений имеют право вносить предложения и замечания, касающиеся обсуждаемого проекта посредством:
- официального информационного интернет-портала городского округа «Город Архангельск»: адрес электронной почты: architect@arhcity.ru;
- письменно в адрес организатора общественных обсуждений: В.И.Ленина пл., д. 5, г. Архангельск, 163000;

Организатором общественных обсуждений является Комиссия по землепользованию и застройке городского округа “Город Архангельск”.

Контактные данные организатора:
В.И.Ленина пл., д. 5, г. Архангельск, 163000;
тел/факс (8182) 60-74-84;
адрес электронной почты: architect@arhcity.ru.

Форма подачи предложений и (или) замечаний по документации: опубликована на официальном информационном интернет-портале городского округа “Город Архангельск”: https://www.arhcity.ru/?page=3194/0.

Оповещение о начале общественных обсуждений

Комиссия по землепользованию и застройке городского округа «Город Архангельск» извещает о начале проведения общественных обсуждений проекта внесения изменений в проект планировки центральной части муниципального образования «Город Архангельск» в границах элемента планировочной структуры по наб. Северной Двины площадью 8,0512 га.

Общественные обсуждения проводятся с 05 июля 2024 года по 17 июля 2024 года.

Документация по проекту внесения изменений в проект планировки центральной части муниципального образования «Город Архангельск» в границах элемента планировочной структуры по наб. Северной Двины площадью 8,0512 га представлена:

1. На официальном информационном интернет-портале городского округа «Город Архангельск»: https://www.arhcity.ru/?page=3194/0
2. На экспозиции по адресу: официальный информационный интернет- портал Администрация городского округа «Город Архангельск» https://www.arhcity.ru/?page=3194/0.

Экспозиция проекта открыта с 05 июля 2024 года на официальном сайте и проводится с 14:00 05 июля 2024 года по 16:00 – 17 июля 2024 года.

Консультации по экспозиции проекта по теме общественных обсуждений проводятся согласно следующему графику:

кабинет	дата	время
каб. 502	9 июля 2024 года	с 13 часов 30 минут до 15 часов 00 минут
каб. 502	16 июля 2024 года	с 13 часов 30 минут до 15 часов 00 минут

В период проведения общественных обсуждений участники общественных обсуждений имеют право вносить предложения и замечания, касающиеся обсуждаемого проекта посредством:
- официального информационного интернет-портала городского округа «Город Архангельск»: адрес электронной почты: architect@arhcity.ru;
- письменно в адрес организатора общественных обсуждений: В.И.Ленина пл., д. 5, г. Архангельск, 163000;

Организатором общественных обсуждений является Комиссия по землепользованию и застройке городского округа “Город Архангельск”.

Контактные данные организатора:
В.И.Ленина пл., д. 5, г. Архангельск, 163000;
тел/факс (8182) 60-74-84;
адрес электронной почты: architect@arhcity.ru.

Форма подачи предложений и (или) замечаний по документации: опубликована на официальном информационном интернет-портале городского округа “Город Архангельск”: https://www.arhcity.ru/?page=3194/0.

Оповещение о начале общественных обсуждений

Комиссия по землепользованию и застройке городского округа «Город Архангельск» извещает о начале проведения общественных обсуждений проекта внесения изменений в проект планировки центральной части муниципального образования «Город Архангельск» в границах элемента планировочной структуры: просп. Троицкий, ул. Попова, просп. Ломоносова, ул. Карла Маркса площадью 4,4375 га

Общественные обсуждения проводятся с 05 июля 2024 года по 17 июля 2024 года.

Документация по проекту внесения изменений в проект планировки центральной части муниципального образования «Город Архангельск» в границах элемента планировочной структуры: просп. Троицкий, ул. Попова, просп. Ломоносова, ул. Карла Маркса площадью 4,4375 га представлена:

1. На официальном информационном интернет-портале городского округа «Город Архангельск»: https://www.arhcity.ru/?page=3194/0
2. На экспозиции по адресу: официальный информационный интернет- портал Администрация городского округа «Город Архангельск» https://www.arhcity.ru/?page=3194/0.

Экспозиция проекта открыта с 05 июля 2024 года на официальном сайте и проводится с 14:00 05 июля 2024 года по 16:00 – 17 июля 2024 года.

Консультации по экспозиции проекта по теме общественных обсуждений проводятся согласно следующему графику:

кабинет	дата	время
каб. 502	9 июля 2024 года	с 13 часов 30 минут до 15 часов 00 минут
каб. 502	16 июля 2024 года	с 13 часов 30 минут до 15 часов 00 минут

В период проведения общественных обсуждений участники общественных обсуждений имеют право вносить предложения и замечания, касающиеся обсуждаемого проекта посредством:
- официального информационного интернет-портала городского округа «Город Архангельск»: адрес электронной почты: architect@arhcity.ru;
- письменно в адрес организатора общественных обсуждений: В.И.Ленина пл., д. 5, г. Архангельск, 163000;

Организатором общественных обсуждений является Комиссия по землепользованию и застройке городского округа “Город Архангельск”.

Контактные данные организатора:
В.И.Ленина пл., д. 5, г. Архангельск, 163000;
тел/факс (8182) 60-74-84;
адрес электронной почты: architect@arhcity.ru.

Форма подачи предложений и (или) замечаний по документации: опубликована на официальном информационном интернет-портале городского округа “Город Архангельск”: https://www.arhcity.ru/?page=3194/0.

Оповещение о начале общественных обсуждений

Комиссия по землепользованию и застройке городского округа «Город Архангельск» извещает о начале проведения общественных обсуждений проекта межевания территории городского округа «Город Архангельск» в границах элемента планировочной структуры: ул. Карла Либкнехта, просп. Новгородский, ул. Поморская и просп. Ломоносова площадью 4,4827 га.

Общественные обсуждения проводятся с 05 июля 2024 года по 17 июля 2024 года.

Документация по проекту межевания территории городского округа «Город Архангельск» в границах элемента планировочной структуры: ул. Карла Либкнехта, просп. Новгородский, ул. Поморская и просп. Ломоносова площадью 4,4827 гапредставлена:

1. На официальном информационном интернет-портале городского округа «Город Архангельск»: https://www.arhcity.ru/?page=3196/0
2. На экспозиции по адресу: официальный информационный интернет- портал Администрация городского округа «Город Архангельск» https://www.arhcity.ru/?page=3196/0.

Экспозиция проекта открыта с 05 июля 2024 года на официальном сайте и проводится с 14:00 05 июля 2024 года по 16:00 – 17 июля 2024 года.

Консультации по экспозиции проекта по теме общественных обсуждений проводятся согласно следующему графику:

кабинет	дата	время
каб. 502	9 июля 2024 года	с 13 часов 30 минут до 15 часов 00 минут
каб. 502	16 июля 2024 года	с 13 часов 30 минут до 15 часов 00 минут

В период проведения общественных обсуждений участники общественных обсуждений имеют право вносить предложения и замечания, касающиеся обсуждаемого проекта посредством:
- официального информационного интернет-портала городского округа «Город Архангельск»: адрес электронной почты: architect@arhcity.ru;
- письменно в адрес организатора общественных обсуждений: В.И.Ленина пл., д. 5, г. Архангельск, 163000;

Организатором общественных обсуждений является Комиссия по землепользованию и застройке городского округа “Город Архангельск”.

Контактные данные организатора:
В.И.Ленина пл., д. 5, г. Архангельск, 163000;
тел/факс (8182) 60-74-84;
адрес электронной почты: architect@arhcity.ru.

Форма подачи предложений и (или) замечаний по документации: опубликована на официальном информационном интернет-портале городского округа “Город Архангельск”: https://www.arhcity.ru/?page=3196/0.

Оповещение о начале общественных обсуждений

Комиссия по землепользованию и застройке городского округа «Город Архангельск» извещает о начале проведения общественных обсуждений проекта межевания территории городского округа «Город Архангельск» в границах территориальной зоны О1-1 (просп. Троицкий, ул. Суворова, просп. Ломоносова, ул. Федота Шубина) площадью 5,8573 га.

Общественные обсуждения проводятся с 05 июля 2024 года по 17 июля 2024 года.

Документация по проекту межевания территории городского округа «Город Архангельск» в границах территориальной зоны О1-1 (просп. Троицкий, ул. Суворова, просп. Ломоносова, ул. Федота Шубина) площадью 5,8573 га представлена:

1. На официальном информационном интернет-портале городского округа «Город Архангельск»: https://www.arhcity.ru/?page=3196/0
2. На экспозиции по адресу: официальный информационный интернет- портал Администрация городского округа «Город Архангельск» https://www.arhcity.ru/?page=3196/0.

Экспозиция проекта открыта с 05 июля 2024 года на официальном сайте и проводится с 14:00 05 июля 2024 года по 16:00 – 17 июля 2024 года.

Консультации по экспозиции проекта по теме общественных обсуждений проводятся согласно следующему графику:

кабинет	дата	время
каб. 502	9 июля 2024 года	с 13 часов 30 минут до 15 часов 00 минут
каб. 502	16 июля 2024 года	с 13 часов 30 минут до 15 часов 00 минут

В период проведения общественных обсуждений участники общественных обсуждений имеют право вносить предложения и замечания, касающиеся обсуждаемого проекта посредством:
- официального информационного интернет-портала городского округа «Город Архангельск»: адрес электронной почты: architect@arhcity.ru;
- письменно в адрес организатора общественных обсуждений: В.И.Ленина пл., д. 5, г. Архангельск, 163000;

Организатором общественных обсуждений является Комиссия по землепользованию и застройке городского округа “Город Архангельск”.

Контактные данные организатора:
В.И.Ленина пл., д. 5, г. Архангельск, 163000;
тел/факс (8182) 60-74-84;
адрес электронной почты: architect@arhcity.ru.

Форма подачи предложений и (или) замечаний по документации: опубликована на официальном информационном интернет-портале городского округа “Город Архангельск”: https://www.arhcity.ru/?page=3196/0.

Заключение о результатах общественных обсуждений по проекту межевания территории городского округа «Город Архангельск» в границах элемента планировочной структуры: Талажское шоссе - проезд Восьмой (Кузнечихинский промузел) площадью 65,2569 га

от 20 июня 2024 года

Общественные обсуждения по проекту межевания территории городского округа «Город Архангельск» в границах элемента планировочной структуры: Талажское шоссе - проезд Восьмой (Кузнечихинский промузел) площадью 65,2569 га проводились в период с 31 мая 2024 года по 19 июня 2024 года.

Организатор общественных обсуждений: Комиссия по землепользованию и застройке городского округа «Город Архангельск».

В общественных обсуждениях приняло участие: 0 человек.

На основании протокола общественных обсуждений по проекту межевания территории городского округа «Город Архангельск» « в границах элемента планировочной структуры: Талажское шоссе - проезд Восьмой (Кузнечихинский промузел) площадью 65,2569 га, от 20 июня 2024 года Комиссией по землепользованию и застройке городского округа «Город Архангельск» подготовлены следующие рекомендации в отношении внесенных предложений и замечаний по указанному проекту:

1) от участников общественных обсуждений, постоянно проживающих на территории, в пределах которой проводятся общественные обсуждения, прошедших в соответствии с частью 12 статьи 5.1 Градостроительного кодекса Российской Федерации, идентификацию:

№ п/п	Инициатор	Содержание предложения (замечания)	Рекомендации организатора
1.	нет	замечаний и предложений не поступило	нет

2) от иных участников общественных обсуждений, являющихся правообладателями соответствующих земельных участков и (или) расположенных на них объектов капитального строительства и (или) помещений, являющихся частью указанных объектов капитального строительства, прошедших в соответствии с частью 12 статьи 5.1 Градостроительного кодекса Российской Федерации, идентификацию:

№ п/п	Инициатор	Содержание предложения (замечания)	Рекомендации организатора
1.	нет	замечаний и предложений не поступило	нет

Выводы по результатам общественных обсуждений:

Рекомендовать одобрить проект межевания территории городского округа «Город Архангельск» в границах элемента планировочной структуры: Талажское шоссе - проезд Восьмой (Кузнечихинский промузел) площадью 65,2569 га.

Заключение о результатах общественных обсуждений по проекту межевания территории городского округа «Город Архангельск» в границах территориальной зоны О1-1 площадью 2,3573 га

от 20 июня 2024 года

Общественные обсуждения по проекту межевания территории городского округа «Город Архангельск» в границах территориальной зоны О1-1 площадью 2,3573 га проводились в период с 31 мая 2024 года по 19 июня 2024 года.

Организатор общественных обсуждений: Комиссия по землепользованию и застройке городского округа «Город Архангельск».

В общественных обсуждениях приняло участие: 0 человек.

На основании протокола общественных обсуждений по проекту межевания территории городского округа «Город Архангельск» в границах территориальной зоны О1-1 площадью 2,3573 га, от 20 июня 2024 года Комиссией по землепользованию и застройке городского округа «Город Архангельск» подготовлены следующие рекомендации в отношении внесенных предложений и замечаний по указанному проекту:

1) от участников общественных обсуждений, постоянно проживающих на территории, в пределах которой проводятся общественные обсуждения, прошедших в соответствии с частью 12 статьи 5.1 Градостроительного кодекса Российской Федерации, идентификацию:

№ п/п	Инициатор	Содержание предложения (замечания)	Рекомендации организатора
1.	Участник № 1	1. Не препятствовать проходу жителей с остановки общественного транспорта между д. 137 и 139 по пр.Троицкому. 2. Жильцы дома на общем собрании жильцов высказались против изменеия границ прилегающей территории 3. Предложение об увеличении земельного участка 29:22:040722:54 путем присоединения земель, государственная собственность на которые не разграничена, со стороны АО "Алвиз", со стороны Северного экономического лицея, со стороны ул. Суворова	**Не рекомендовано к учету** 1. Проход жителей с остановки общественного транспорта осуществляется по земельному участку 29:22:040722:8, находящемуся в общей долевой собственности собственников помещений многоквартирного дома. Проектом межевания не предусмотрено изменение границ между д. 137 и 139 по пр.Троицкому. 2. Согласно Жилищному кодексу РФ собственники помещений в многоквартирном доме владеют, пользуются и распоряжаются общим имуществом в многоквартирном доме, принадлежащим им на праве общей долевой собственности. 3. Увеличение земельного участка участка 29:22:040722:54 со стороны АО "Алвиз" перекроет беспрепятственный доступ к объекту капитального строительства по пр. Троицкому, д. 139; со стороны ул. Суворова предложение не соответствует ч.10 ст.45 Градостроительного кодекса РФ; со стороны Северного экономического лицея перекроет в квартал беспрепятственный доступ спецтранспорту

2) от иных участников общественных обсуждений, являющихся правообладателями соответствующих земельных участков и (или) расположенных на них объектов капитального строительства и (или) помещений, являющихся частью указанных объектов капитального строительства, прошедших в соответствии с частью 12 статьи 5.1 Градостроительного кодекса Российской Федерации, идентификацию:

№ п/п	Инициатор	Содержание предложения (замечания)	Рекомендации организатора
1.	Участник № 2	Предлагаемый к межеванию земельный участок под многоквартирным домом будет непосредственно примыкать к земельному участку АО "Алвиз". Территория предприятия обнесена забором, в котором оборудован пожарный поезд и установлены ворота. В случае увеличения придомовой территории подъезд и выезд через пожарные ворота на территорию предприятия будет закрыт, что ограничит свободный доступ пожарной техники на территорию завода. Наличие пожарных ворот является обязательным требованием обеспечения мер подарной безопасности. Предлагаем отклонить перераспределение земельного участка с кадастровым номером 29:22:040722:8 согласно разработанному проекту межевания, поскольку перекрывается противопожарный выезд с территории предприятия	**Рекомендовано учесть предложения (замечания)** в части формирования земельного участка, не касающегося пожарного проезда
2.	Участник № 3	1.Непонятна цель межевания, процедура не должна ущемлять интересы Участника № 3 2. Не препятствовать деятельности Участника № 3. 3.Заезд к Участнику № 3 осуществляется между домами № 121 и 122 по наб.Северной Двины, должен быть обеспечен свободный доступ к территории, а также электрической подстанции. 4.Не препятствовать проходу с остановки общественного транспорта между д. 137 и 139 по пр.Троицкому.	**Не рекомендовано к учету** Проектом межевания обеспечен беспрепятственный доступ на территорию Участника № 3, а также к территории . электрической подстанции. Проход граждан с остановки общественного транспорта осуществляется по земельному участку 29:22:040722:8, находящемуся в общей долевой собственности собственников помещений многоквартирного дома.

Руководствуясь пунктом 2.1.4 Положения о комиссии по землепользованию и застройке городского округа «Город Архангельск», утвержденного постановлением Администрации муниципального образования «Город Архангельск» от 19 декабря 2019 года № 2092 (с изменениями), Комиссией по землепользованию и застройке городского округа «Город Архангельск» подготовлены рекомендации об отклонении проекта межевания территории городского округа «Город Архангельск» в границах территориальной зоны О1-1 площадью 2,3573 га и направлении на доработку.

Опубликовать заключение в газете «Архангельск – Город воинской славы» и на официальном информационном интернет-портале Администрации городского округа «Город Архангельск».

за	против	воздержались
10	-	-

Выводы по результатам общественных обсуждений:

Рекомендовать отклонить проект межевания территории городского округа «Город Архангельск» в границах территориальной зоны О1-1 площадью 2,3573 га и направить на доработку.

Заключение о результатах общественных обсуждений проекта решения Главы городского округа «Город Архангельск» о предоставлении разрешения на условно разрешенный вид использования земельных участков, расположенных в г. Архангельске, об утверждении схем расположения земельных участков

от «20» июня 2024 г.

Общественные обсуждения по проекту решения Главы городского округа «Город Архангельск» о предоставлении разрешения на условно разрешенный вид использования

земельного участка площадью 1 958 кв. м в кадастровом квартале 29:22:031611, расположенного в Северном территориальном округе г. Архангельска по улице Репина, 9;

земельного участка площадью 617 кв. м в кадастровом квартале 29:22:090401, расположенного в Цигломенском территориальном округе г. Архангельска по улице Комбинатовской, 75;

земельного участка площадью 706 кв. м в кадастровом квартале 29:22:090401, расположенного в Цигломенском территориальном округе г. Архангельска по улице Комбинатовской, 76;

земельного участка площадью 1 594 кв. м в кадастровом квартале 29:22:031611, расположенного в северном территориальном округе г. Архангельска по улице Ударников, 8

«Малоэтажная многоквартирная жилая застройка: Размещение малоэтажных многоквартирных домов (многоквартирные дома высотой до 4 этажей, включая мансардный); обустройство спортивных и детских площадок, площадок для отдыха; размещение объектов обслуживания жилой застройки во встроенных, пристроенных и встроенно-пристроенных помещениях малоэтажного многоквартирного дома, если общая площадь таких помещений в малоэтажном многоквартирном доме не составляет более 15% общей площади помещений дома.» (код (числовое обозначение) вида разрешенного использования земельного участка по классификатору видов разрешенного использования земельных участков, утвержденному приказом Росреестра от 10. ноября 2020 года № П/0412 «Об утверждении классификатора видов разрешенного использования земельных участков», - 2.1.1.),

проводились в период с «14» июня 2024 года по «19» июня 2024 года.

Организатор общественных обсуждений: Комиссия по землепользованию и застройке городского округа «Город Архангельск».

В общественных обсуждениях приняло участие: 0 участников.

На основании протокола общественных обсуждений по проекту решения Главы городского округа «Город Архангельск о предоставлении разрешения на условно разрешенный вид использования земельных участков, расположенных в г. Архангельске, об утверждении схем расположения земельных участков от 20 июня 2024 года комиссией по землепользованию и застройке городского округа «Город Архангельск» подготовлены следующие рекомендации в отношении внесенных предложений и замечаний по указанному проекту:

1) от участников общественных обсуждений, постоянно проживающих на территории, в пределах которой проводятся общественные обсуждения, прошедших в соответствии с частью 12 статьи 5.1 Градостроительного кодекса Российской Федерации, идентификацию:

№ п/п	Инициатор	Содержание предложения (замечания)	Рекомендации организатора
1.	нет	замечаний и предложений не поступило	нет

2) от иных участников общественных обсуждений, являющихся правообладателями соответствующих земельных участков и (или) расположенных на них объектов капитального строительства и (или) помещений, являющихся частью указанных объектов капитального строительства, прошедших в соответствии с частью 12 статьи 5.1 Градостроительного кодекса Российской Федерации, идентификацию:

№ п/п	Инициатор	Содержание предложения (замечания)	Рекомендации организатора
1.	нет	замечаний и предложений не поступило	нет

Выводы по результатам общественных обсуждений:

рекомендовать предоставить разрешение на условно разрешенный вид использования

земельного участка площадью 1 958 кв. м в кадастровом квартале 29:22:031611, расположенного в Северном территориальном округе г. Архангельска по улице Репина, 9;

земельного участка площадью 617 кв. м в кадастровом квартале 29:22:090401, расположенного в Цигломенском территориальном округе г. Архангельска по улице Комбинатовской, 75;

земельного участка площадью 706 кв. м в кадастровом квартале 29:22:090401, расположенного в Цигломенском территориальном округе г. Архангельска по улице Комбинатовской, 76;

земельного участка площадью 1 594 кв. м в кадастровом квартале 29:22:031611, расположенного в северном территориальном округе г. Архангельска по улице Ударников, 8

«Малоэтажная многоквартирная жилая застройка: Размещение малоэтажных многоквартирных домов (многоквартирные дома высотой до 4 этажей, включая мансардный); обустройство спортивных и детских площадок, площадок для отдыха; размещение объектов обслуживания жилой застройки во встроенных, пристроенных и встроенно-пристроенных помещениях малоэтажного многоквартирного дома, если общая площадь таких помещений в малоэтажном многоквартирном доме не составляет более 15% общей площади помещений дома.» (код (числовое обозначение) вида разрешенного использования земельного участка по классификатору видов разрешенного использования земельных участков, утвержденному приказом Росреестра от 10.11.2020 № П/0412 «Об утверждении классификатора видов разрешенного использования земельных участков», - 2.1.1.).

Заместитель председателя
комиссии по землепользованию и застройке
городского округа «Город Архангельск» **Е.В. Писаренко**

Заключение о результатах общественных обсуждений проекта решения Главы городского округа «Город Архангельск» о предоставлении разрешения на условно разрешенный вид использования земельного участка, расположенного в Северном территориальном округе г. Архангельске по улице Ильича, об утверждении схемы расположения земельного участка

от «20» июня 2024 г.

Общественные обсуждения по проекту решения Главы городского округа «Город Архангельск» о предоставлении разрешения на условно разрешенный вид использования земельного участка площадью 1 296 кв. м в кадастровом квартале 29:22:031201, расположенного в Северном территориальном округе г. Архангельска по улице Ильича, 39

«Малоэтажная многоквартирная жилая застройка: Размещение малоэтажных многоквартирных домов (многоквартирные дома высотой до 4 этажей, включая мансардный); обустройство спортивных и детских площадок, площадок для отдыха; размещение объектов обслуживания жилой застройки во встроенных, пристроенных и встроенно-пристроенных помещениях малоэтажного многоквартирного дома, если общая площадь таких помещений в малоэтажном многоквартирном доме не составляет более 15% общей площади помещений дома.» (код (числовое обозначение) вида разрешенного использования земельного участка по классификатору видов разрешенного использования земельных участков, утвержденному приказом Росреестра от 10 ноября 2020 года № П/0412 «Об утверждении классификатора видов разрешенного использования земельных участков», - 2.1.1.),

проводились в период с «14» июня 2024 года по «19» июня 2024 года.

Организатор общественных обсуждений: Комиссия по землепользованию и застройке городского округа «Город Архангельск».

В общественных обсуждениях приняло участие: 0 участников.

На основании протокола общественных обсуждений по проекту решения Главы городского округа «Город Архангельск о предоставлении разрешения на условно разрешенный вид использования земельного участка, расположенного в Северном территориальном округе г. Архангельске по улице Ильича, об утверждении схемы расположения земельного участка от 20 июня 2024 года комиссией по землепользованию и застройке городского округа «Город Архангельск» подготовлены следующие рекомендации в отношении внесенных предложений и замечаний по указанному проекту:

1) от участников общественных обсуждений, постоянно проживающих на территории, в пределах которой проводятся общественные обсуждения, прошедших в соответствии с частью 12 статьи 5.1 Градостроительного кодекса Российской Федерации, идентификацию:

№ п/п	Инициатор	Содержание предложения (замечания)	Рекомендации организатора
1.	нет	замечаний и предложений не поступило	нет

2) от иных участников общественных обсуждений, являющихся правообладателями соответствующих земельных участков и (или) расположенных на них объектов капитального строительства и (или) помещений, являющихся частью указанных объектов капитального строительства, прошедших в соответствии с частью 12 статьи 5.1 Градостроительного кодекса Российской Федерации, идентификацию:

№ п/п	Инициатор	Содержание предложения (замечания)	Рекомендации организатора
1.	нет	замечаний и предложений не поступило	нет

Выводы по результатам общественных обсуждений:

рекомендовать предоставить разрешение на условно разрешенный вид использования земельного участка площадью 1 296 кв. м в кадастровом квартале 29:22:031201, расположенного в Северном территориальном округе г. Архангельска по улице Ильича, 39

«Малоэтажная многоквартирная жилая застройка: Размещение малоэтажных многоквартирных домов (многоквартирные дома высотой до 4 этажей, включая мансардный); обустройство спортивных и детских площадок, площадок для отдыха; размещение объектов обслуживания жилой застройки во встроенных, пристроенных и встроенно-пристроенных помещениях малоэтажного многоквартирного дома, если общая площадь таких помещений в малоэтажном многоквартирном доме не составляет более 15% общей площади помещений дома.» (код (числовое обозначение) вида разрешенного использования земельного участка по классификатору видов разрешенного использования земельных участков, утвержденному приказом Росреестра от 10 ноября 2020 года № П/0412 «Об утверждении классификатора видов разрешенного использования земельных участков», - 2.1.1.).

Заместитель председателя
комиссии по землепользованию и застройке
городского округа «Город Архангельск» **Е.В. Писаренко**

Заключение о результатах общественных обсуждений проекта решения Главы городского округа «Город Архангельск» о предоставлении разрешения на условно разрешенный вид использования земельных участков, расположенных в территориальном округе Варавино-Фактория г. Архангельска

от «20» июня 2024 г.

Общественные обсуждения по проекту решения Главы городского округа «Город Архангельск» о предоставлении разрешения на условно разрешенный вид использования земельных участков площадью 9 333 кв. м с кадастровым номером 29:22:072802:221, площадью 15 228 кв. м с кадастровым номером 29:22:072802:220, площадью 7 027 кв. м с кадастровым номером 29:22:072802:219, площадью 8 194 кв. м с кадастровым номером 29:22:072802:218, площадью 116 045 кв. м 29:22:072802:5, расположенных в территориальном округе Варавино-Фактория г. Архангельска:

«Склад» (код (числовое обозначение) вида разрешенного использования земельного участка по классификатору видов разрешенного использования земельных участков, утвержденному приказом Росреестра от 10 ноября 2020 года № П/0412 «Об утверждении классификатора видов разрешенного использования земельных участков», - 6.9),

проводились в период с «14» июня 2024 года по «19» июня 2024 года.

Организатор общественных обсуждений: Комиссия по землепользованию и застройке городского округа «Город Архангельск».

В общественных обсуждениях приняло участие: 0 участников.

На основании протокола общественных обсуждений по проекту решения Главы городского округа «Город Архангельск о предоставлении разрешения на условно разрешенный вид использования земельных участков, расположенных в территориальном округе Варавино-Фактория г. Архангельска от 20 июня 2024 года комиссией по землепользованию и застройке городского округа «Город Архангельск» подготовлены следующие рекомендации в отношении внесенных предложений и замечаний по указанному проекту:

1) от участников общественных обсуждений, постоянно проживающих на территории, в пределах которой проводятся общественные обсуждения, прошедших в соответствии с частью 12 статьи 5.1 Градостроительного кодекса Российской Федерации, идентификацию:

№ п/п	Инициатор	Содержание предложения (замечания)	Рекомендации организатора
1.	нет	замечаний и предложений не поступило	нет

2) от иных участников общественных обсуждений, являющихся правообладателями соответствующих земельных участков и (или) расположенных на них объектов капитального строительства и (или) помещений, являющихся частью указанных объектов капитального строительства, прошедших в соответствии с частью 12 статьи 5.1 Градостроительного кодекса Российской Федерации, идентификацию:

№ п/п	Инициатор	Содержание предложения (замечания)	Рекомендации организатора
1.	нет	замечаний и предложений не поступило	нет

Выводы по результатам общественных обсуждений:

рекомендовать предоставить разрешение на условно разрешенный вид использования земельных участков площадью 9 333 кв. м с кадастровым номером 29:22:072802:221, площадью 15 228 кв. м с кадастровым номером 29:22:072802:220, площадью 7 027 кв. м с кадастровым номером 29:22:072802:219, площадью 8 194 кв. м с кадастровым номером 29:22:072802:218, площадью 116 045 кв. м 29:22:072802:5, расположенных в территориальном округе Варавино-Фактория г. Архангельска:

«Склад» (код (числовое обозначение) вида разрешенного использования земельного участка по классификатору видов разрешенного использования земельных участков, утвержденному приказом Росреестра от 10 ноября 2020 года № П/0412 «Об утверждении классификатора видов разрешенного использования земельных участков», - 6.9).

Заместитель председателя
комиссии по землепользованию и застройке
городского округа «Город Архангельск» **Е.В. Писаренко**

Заключение о результатах общественных обсуждений проекта решения Главы городского округа «Город Архангельск» о предоставлении разрешения на условно разрешенный вид использования земельного участка, расположенного в территориальном округе Варавино-Фактория г. Архангельска по улице Белогорской

от «20» июня 2024 г.

Общественные обсуждения по проекту решения Главы городского округа «Город Архангельск» о предоставлении разрешения на условно разрешенный вид использования земельного участка площадью 604 кв.м с кадастровым номером 29:22:073106:116, расположенного в территориальном округе Варавино-Фактория г. Архангельска по улице Белогорской:

«Для ведения личного подсобного хозяйства (приусадебный земельный участок): Размещение жилого дома, указанного в описании вида разрешенного использования с кодом 2.1; производство сельскохозяйственной продукции; размещение гаража и иных вспомогательных сооружений; содержание сельскохозяйственных животных.» (код (числовое обозначение) вида разрешенного использования земельного участка по классификатору видов разрешенного использования земельных участков, утвержденному приказом Росреестра от 10 ноября 2020 года № П/0412 «Об утверждении классификатора видов разрешенного использования земельных участков», - 2.2),

проводились в период с «14» июня 2024 года по «19» июня 2024 года.

Организатор общественных обсуждений: Комиссия по землепользованию и застройке городского округа «Город Архангельск».

В общественных обсуждениях приняло участие: 0 участников.

На основании протокола общественных обсуждений по проекту решения Главы городского округа «Город Архангельск о предоставлении разрешения на условно разрешенный вид использования земельного участка, расположенного в территориальном округе Варавино-Фактория г. Архангельска по улице Белогорской от 20 июня 2024 года комиссией по землепользованию и застройке городского округа «Город Архангельск» подготовлены следующие рекомендации в отношении внесенных предложений и замечаний по указанному проекту:

1) от участников общественных обсуждений, постоянно проживающих на территории, в пределах которой проводятся общественные обсуждения, прошедших в соответствии с частью 12 статьи 5.1 Градостроительного кодекса Российской Федерации, идентификацию:

№ п/п	Инициатор	Содержание предложения (замечания)	Рекомендации организатора
1.	нет	замечаний и предложений не поступило	нет

2) от иных участников общественных обсуждений, являющихся правообладателями соответствующих земельных участков и (или) расположенных на них объектов капитального строительства и (или) помещений, являющихся частью указанных объектов капитального строительства, прошедших в соответствии с частью 12 статьи 5.1 Градостроительного кодекса Российской Федерации, идентификацию:

№ п/п	Инициатор	Содержание предложения (замечания)	Рекомендации организатора
1.	нет	замечаний и предложений не поступило	нет

Выводы по результатам общественных обсуждений:
рекомендовать предоставить разрешение на условно разрешенный вид использования земельного участка площадью 604 кв.м с кадастровым номером 29:22:073106:116, расположенного в территориальном округе Варавино-Фактория г. Архангельска по улице Белогорской:
«Для ведения личного подсобного хозяйства (приусадебный земельный участок): Размещение жилого дома, указанного в описании вида разрешенного использования с кодом 2.1; производство сельскохозяйственной продукции; размещение гаража и иных вспомогательных сооружений; содержание сельскохозяйственных животных.» (код (числовое обозначение) вида разрешенного использования земельного участка по классификатору видов разрешенного использования земельных участков, утвержденному приказом Росреестра от 10 ноября 2020 года № П/0412 «Об утверждении классификатора видов разрешенного использования земельных участков», - 2.2).

Заместитель председателя
комиссии по землепользованию и застройке
городского округа «Город Архангельск» **Е.В. Писаренко**

Заключение о результатах общественных обсуждений проекта решения Главы городского округа «Город Архангельск» о предоставлении разрешения на условно разрешенный вид использования земельных участков, расположенных в г. Архангельске, об утверждении схем расположения земельных участков

от «20» июня 2024 г.

Общественные обсуждения по проекту решения Главы городского округа «Город Архангельск» о предоставлении разрешения на условно разрешенный вид использования
земельного участка площадью 1 128 кв. м в кадастровом квартале 29:22:022513, расположенного в Соломбальском территориальном округе г. Архангельска по улице Гуляева, 116, корп. 1,
земельного участка площадью 1 399 кв. м в кадастровом квартале 29:22:022513, расположенного в Соломбальском территориальном округе г. Архангельска по улице Гуляева, 118, корп. 1,
земельного участка площадью 1 313 кв. м в кадастровом квартале 29:22:022513, расположенного в Соломбальском территориальном округе г. Архангельска по улице Гуляева, 118,
земельного участка площадью 1 490 кв. м в кадастровом квартале 29:22:022513, расположенного в Соломбальском территориальном округе г. Архангельска по улице Гуляева, 120, корп. 1,
земельного участка площадью 1 419 кв. м в кадастровом квартале 29:22:022513, расположенного в Соломбальском территориальном округе г. Архангельска по улице Гуляева, 120, корп. 4,
земельного участка площадью 1 866 кв. м в кадастровом квартале 29:22:022513, расположенного в Соломбальском территориальном округе г. Архангельска по улице Гуляева, 122, корп. 1,
земельного участка площадью 2 086 кв. м в кадастровом квартале 29:22:022513, расположенного в Соломбальском территориальном округе г. Архангельска по улице Советской, 73,
земельного участка площадью 1 773 кв. м в кадастровом квартале 29:22:022513, расположенного в Соломбальском территориальном округе г. Архангельска по улице Кедрова, 19, корп. 1,
земельного участка площадью 1 758 кв. м в кадастровом квартале 29:22:022513, расположенного в Соломбальском территориальном округе г. Архангельска по улице Кедрова, 27,
земельного участка площадью 964 кв. м в кадастровом квартале 29:22:022513, расположенного в Соломбальском территориальном округе г. Архангельска по улице Мещерского, 8,
земельного участка площадью 1 861 кв. м в кадастровом квартале 29:22:022513, расположенного в Соломбальском территориальном округе г. Архангельска по улице Мещерского, 4
«Малоэтажная многоквартирная жилая застройка: Размещение малоэтажных многоквартирных домов (многоквартирные дома высотой до 4 этажей, включая мансардный); обустройство спортивных и детских площадок, площадок для отдыха; размещение объектов обслуживания жилой застройки во встроенных, пристроенных и встроенно-пристроенных помещениях малоэтажного многоквартирного дома, если общая площадь таких помещений в малоэтажном многоквартирном доме не составляет более 15% общей площади помещений дома.» (код (числовое обозначение) вида разрешенного использования земельного участка по классификатору видов разрешенного использования земельных участков, утвержденному приказом Росреестра от 10.11.2020 № П/0412 «Об утверждении классификатора видов разрешенного использования земельных участков», - 2.1.1.),
проводились в период с «14» июня 2024 года по «19» июня 2024 года.
Организатор общественных обсуждений: Комиссия по землепользованию и застройке городского округа «Город Архангельск».
В общественных обсуждениях приняло участие: 0 участников.
На основании протокола общественных обсуждений по проекту решения Главы городского округа «Город Архангельск о предоставлении разрешения на условно разрешенный вид использования земельных участков, расположенных в г. Архангельске, об утверждении схем расположения земельных участков от 20 июня 2024 года комиссией по землепользованию и застройке городского округа «Город Архангельск» подготовлены следующие рекомендации в отношении внесенных предложений и замечаний по указанному проекту:
1) от участников общественных обсуждений, постоянно проживающих на территории, в пределах которой проводятся общественные обсуждения, прошедших в соответствии с частью 12 статьи 5.1 Градостроительного кодекса Российской Федерации, идентификацию:

№ п/п	Инициатор	Содержание предложения (замечания)	Рекомендации организатора
1.	нет	замечаний и предложений не поступило	нет

2) от иных участников общественных обсуждений, являющихся правообладателями соответствующих земельных участков и (или) расположенных на них объектов капитального строительства и (или) помещений, являющихся частью указанных объектов капитального строительства, прошедших в соответствии с частью 12 статьи 5.1 Градостроительного кодекса Российской Федерации, идентификацию:

№ п/п	Инициатор	Содержание предложения (замечания)	Рекомендации организатора
1.	нет	замечаний и предложений не поступило	нет

Выводы по результатам общественных обсуждений:
рекомендовать предоставить разрешение на условно разрешенный вид использования
земельного участка площадью 1 128 кв. м в кадастровом квартале 29:22:022513, расположенного в Соломбальском территориальном округе г. Архангельска по улице Гуляева, 116, корп. 1,
земельного участка площадью 1 399 кв. м в кадастровом квартале 29:22:022513, расположенного в Соломбальском территориальном округе г. Архангельска по улице Гуляева, 118, корп. 1,
земельного участка площадью 1 313 кв. м в кадастровом квартале 29:22:022513, расположенного в Соломбальском территориальном округе г. Архангельска по улице Гуляева, 118,
земельного участка площадью 1 490 кв. м в кадастровом квартале 29:22:022513, расположенного в Соломбальском территориальном округе г. Архангельска по улице Гуляева, 120, корп. 1,
земельного участка площадью 1 419 кв. м в кадастровом квартале 29:22:022513, расположенного в Соломбальском территориальном округе г. Архангельска по улице Гуляева, 120, корп. 4,
земельного участка площадью 1 866 кв. м в кадастровом квартале 29:22:022513, расположенного в Соломбальском территориальном округе г. Архангельска по улице Гуляева, 122, корп. 1,
земельного участка площадью 2 086 кв. м в кадастровом квартале 29:22:022513, расположенного в Соломбальском территориальном округе г. Архангельска по улице Советской, 73,
земельного участка площадью 1 773 кв. м в кадастровом квартале 29:22:022513, расположенного в Соломбальском территориальном округе г. Архангельска по улице Кедрова, 19, корп. 1,
земельного участка площадью 1 758 кв. м в кадастровом квартале 29:22:022513, расположенного в Соломбальском территориальном округе г. Архангельска по улице Кедрова, 27,
земельного участка площадью 964 кв. м в кадастровом квартале 29:22:022513, расположенного в Соломбальском территориальном округе г. Архангельска по улице Мещерского, 8,
земельного участка площадью 1 861 кв. м в кадастровом квартале 29:22:022513, расположенного в Соломбальском территориальном округе г. Архангельска по улице Мещерского, 4
«Малоэтажная многоквартирная жилая застройка: Размещение малоэтажных многоквартирных домов (многоквартирные дома высотой до 4 этажей, включая мансардный); обустройство спортивных и детских площадок, площадок для отдыха; размещение объектов обслуживания жилой застройки во встроенных, пристроенных и встроенно-пристроенных помещениях малоэтажного многоквартирного дома, если общая площадь таких помещений в малоэтажном многоквартирном доме не составляет более 15% общей площади помещений дома.» (код (числовое обозначение) вида разрешенного использования земельного участка по классификатору видов разрешенного использования земельных участков, утвержденному приказом Росреестра от 10.11.2020 № П/0412 «Об утверждении классификатора видов разрешенного использования земельных участков», - 2.1.1.)..

Заместитель председателя
комиссии по землепользованию и застройке
городского округа «Город Архангельск» **Е.В. Писаренко**

Заключение о результатах общественных обсуждений проекта решения Главы городского округа «Город Архангельск» о предоставлении разрешения на условно разрешенный вид использования земельного участка, расположенного в поселке Боры городского округа «Город Архангельск» по ул. Боры, об утверждении схемы расположения земельного участка

от «20» июня 2024 г.

Общественные обсуждения по проекту решения Главы городского округа «Город Архангельск» о предоставлении разрешения на условно разрешенный вид использования земельного участка в кадастровом квартале 29:16:200801 площадью 1 475 кв. м, образованного путем перераспределения земельного участка с кадастровым номером 29:16:200801:78 и земель государственная собственность на которые не разграничена, расположенного в поселке Боры городского округа «Город Архангельск» по ул. Боры:
«Ведение садоводства: Осуществление отдыха и (или) выращивания гражданами для собственных нужд сельскохозяйственных культур; размещение для собственных нужд садового дома, жилого дома, указанного в описании вида разрешенного использования с кодом 2.1, хозяйственных построек и гаражей для собственных нужд» (код (числовое обозначение) вида разрешенного использования земельного участка по классификатору видов разрешенного использования земельных участков, утвержденному приказом Росреестра от 10 ноября 2020 года № П/0412 «Об утверждении классификатора видов разрешенного использования земельных участков», - 13.2),
проводились в период с «14» июня 2024 года по «19» июня 2024 года.
Организатор общественных обсуждений: Комиссия по землепользованию и застройке городского округа «Город Архангельск».
В общественных обсуждениях приняло участие: 0 участников.
На основании протокола общественных обсуждений по проекту решения Главы городского округа «Город Архангельск о предоставлении разрешения на условно разрешенный вид использования земельного участка, расположенного в поселке Боры городского округа «Город Архангельск» по ул. Боры, об утверждении схемы расположения земельного участка от 20 июня 2024 года комиссией по землепользованию и застройке городского округа «Город Архангельск» подготовлены следующие рекомендации в отношении внесенных предложений и замечаний по указанному проекту:
1) от участников общественных обсуждений, постоянно проживающих на территории, в пределах которой проводятся общественные обсуждения, прошедших в соответствии с частью 12 статьи 5.1 Градостроительного кодекса Российской Федерации, идентификацию:

№ п/п	Инициатор	Содержание предложения (замечания)	Рекомендации организатора
1.	нет	замечаний и предложений не поступило	нет

2) от иных участников общественных обсуждений, являющихся правообладателями соответствующих земельных участков и (или) расположенных на них объектов капитального строительства и (или) помещений, являющихся частью указанных объектов капитального строительства, прошедших в соответствии с частью 12 статьи 5.1 Градостроительного кодекса Российской Федерации, идентификацию:

№ п/п	Инициатор	Содержание предложения (замечания)	Рекомендации организатора
1.	нет	замечаний и предложений не поступило	нет

Выводы по результатам общественных обсуждений:
рекомендовать предоставить разрешение на условно разрешенный вид использования земельного участка в кадастровом квартале 29:16:200801 площадью 1 475 кв. м, образованного путем перераспределения земельного участка с кадастровым номером 29:16:200801:78 и земель государственная собственность на которые не разграничена, расположенного в поселке Боры городского округа «Город Архангельск» по ул. Боры:
«Ведение садоводства: Осуществление отдыха и (или) выращивания гражданами для собственных нужд сельскохозяйственных культур; размещение для собственных нужд садового дома, жилого дома, указанного в описании вида разрешенного использования с кодом 2.1, хозяйственных построек и гаражей для собственных нужд» (код (числовое обозначение) вида разрешенного использования земельного участка по классификатору видов разрешенного использования земельных участков, утвержденному приказом Росреестра от 10 ноября 2020 года № П/0412 «Об утверждении классификатора видов разрешенного использования земельных участков», - 13.2).

Заместитель председателя
комиссии по землепользованию и застройке
городского округа «Город Архангельск» **Е.В. Писаренко**

Заключение о результатах общественных обсуждений проекта решения Главы городского округа «Город Архангельск» о предоставлении разрешения на отклонение от предельных параметров разрешенного строительства объекта капитального строительства (малоэтажный многоквартирный жилой дом) на земельном участке, расположенном в Исакогорском территориальном округе г. Архангельска по ул. 263-й Сивашской дивизии

от «20» июня 2024 г.

Общественные обсуждения по проекту решения Главы городского округа «Город Архангельск» о предоставлении разрешения на отклонение от предельных параметров разрешенного строительства объекта капитального строительства (малоэтажный многоквартирный жилой дом) на земельном участке площадью 7 010 кв. м с кадастровым номером 29:22:081101:1792, расположенном в Исакогорском территориальном округе территориальном округе г. Архангельска по ул. 263-й Сивашской дивизии:
установление минимального отступа зданий, строений, сооружений от границ земельного участка с северо-восточной стороны между точками 7-10 (номера поворотных точек вершин указаны в соответствии с градостроительным планом земельного участка РФ-29-3-01-0-00-2022-4342) до 0 метров,
проводились в период с «14» июня 2024 года по «19» июня 2024 года.
Организатор общественных обсуждений: Комиссия по землепользованию и застройке городского округа «Город Архангельск».
В общественных обсуждениях приняло участие: 0 участников.
На основании протокола общественных обсуждений по проекту решения Главы городского округа «Город Архангельск о предоставлении разрешения на отклонение от предельных параметров разрешенного строительства объекта капитального строительства (малоэтажный многоквартирный жилой дом) на земельном участке, расположенном в Исакогорском территориальном округе г. Архангельска по ул. 263-й Сивашской дивизии от 20 июня 2024 года комиссией по землепользованию и застройке городского округа «Город Архангельск» подготовлены следующие рекомендации в отношении внесенных предложений и замечаний по указанному проекту:
1) от участников общественных обсуждений, постоянно проживающих на территории, в пределах которой проводятся общественные обсуждения, прошедших в соответствии с частью 12 статьи 5.1 Градостроительного кодекса Российской Федерации, идентификацию:

№ п/п	Инициатор	Содержание предложения (замечания)	Рекомендации организатора
1.	нет	замечаний и предложений не поступило	нет

2) от иных участников общественных обсуждений, являющихся правообладателями соответствующих земельных участков и (или) расположенных на них объектов капитального строительства и (или) помещений, являющихся частью указанных объектов капитального строительства, прошедших в соответствии с частью 12 статьи 5.1 Градостроительного кодекса Российской Федерации, идентификацию:

№ п/п	Инициатор	Содержание предложения (замечания)	Рекомендации организатора
1.	нет	замечаний и предложений не поступило	нет

Выводы по результатам общественных обсуждений:
рекомендовать предоставить разрешение на отклонение от предельных параметров разрешенного строительства объекта капитального строительства (малоэтажный многоквартирный жилой дом) на земельном участке площадью 7 010 кв. м с кадастровым номером 29:22:081101:1792, расположенном в Исакогорском территориальном округе территориальном округе г. Архангельска по ул. 263-й Сивашской дивизии:
установление минимального отступа зданий, строений, сооружений от границ земельного участка с северо-восточной стороны между точками 7-10 (номера поворотных точек вершин указаны в соответствии с градостроительным планом земельного участка РФ-29-3-01-0-00-2022-4342) до 0 метров.

Заместитель председателя
комиссии по землепользованию и застройке
городского округа «Город Архангельск» **Е.В. Писаренко**

Заключение о результатах общественных обсуждений проекта решения Главы городского округа «Город Архангельск» о предоставлении разрешения на отклонение от предельных параметров разрешенного строительства объекта капитального строительства (индивидуальный жилой дом) на земельном участке, расположенном в Маймаксанском территориальном округе г.Архангельска на территории садоводческого некоммерческого товарищества Лесная поляна

от «20» июня 2024 г.

Общественные обсуждения по проекту решения Главы городского округа «Город Архангельск» о предоставлении разрешения на отклонение от предельных параметров разрешенного строительства объекта капитального строительства (индивидуальный жилой дом) на земельном участке площадью 1 040 кв.м с кадастровым номером 29:22:011605:325, расположенном в Маймаксанском территориальном округе г. Архангельска на территории садоводческого некоммерческого товарищества Лесная поляна:
установление минимального процента застройки земельного участка 6 процентов,
проводились в период с «14» июня 2024 года по «19» июня 2024 года.
Организатор общественных обсуждений: Комиссия по землепользованию и застройке городского округа «Город Архангельск».
В общественных обсуждениях приняло участие: 0 участников.
На основании протокола общественных обсуждений по проекту решения Главы городского округа «Город Архангельск о предоставлении разрешения на отклонение от предельных параметров разрешенного строительства объекта капитального строительства (индивидуальный жилой дом) на земельном участке, расположенном в Маймаксанском территориальном округе г.Архангельска на территории садоводческого некоммерческого товарищества Лесная поляна от 20 июня 2024 года комиссией по землепользованию и застройке городского округа «Город Архангельск» подготовлены следующие рекомендации в отношении внесенных предложений и замечаний по указанному проекту:
1) от участников общественных обсуждений, постоянно проживающих на территории, в пределах которой проводятся общественные обсуждения, прошедших в соответствии с частью 12 статьи 5.1 Градостроительного кодекса Российской Федерации, идентификацию:

№ п/п	Инициатор	Содержание предложения (замечания)	Рекомендации организатора
1.	нет	замечаний и предложений не поступило	нет

2) от иных участников общественных обсуждений, являющихся правообладателями соответствующих земельных участков и (или) расположенных на них объектов капитального строительства и (или) помещений, являющихся частью указанных объектов капитального строительства, прошедших в соответствии с частью 12 статьи 5.1 Градостроительного кодекса Российской Федерации, идентификацию:

№ п/п	Инициатор	Содержание предложения (замечания)	Рекомендации организатора
1.	нет	замечаний и предложений не поступило	нет

Выводы по результатам общественных обсуждений:
рекомендовать предоставить разрешение на отклонение от предельных параметров разрешенного строительства объекта капитального строительства (индивидуальный жилой дом) на земельном участке площадью 1 040 кв.м с кадастровым номером 29:22:011605:325, расположенном в Маймаксанском территориальном округе г. Архангельска на территории садоводческого некоммерческого товарищества Лесная поляна:
установление минимального процента застройки земельного участка 6 процентов.

Заместитель председателя
комиссии по землепользованию и застройке
городского округа «Город Архангельск» **Е.В. Писаренко**

Заключение о результатах общественных обсуждений
проекта решения Главы городского округа «Город Архангельск»
о предоставлении разрешения на отклонение от предельных параметров
разрешенного строительства объекта капитального строительства (индивидуальный жилой дом),
на земельном участке, расположенном в Исакогорском территориальном округе
г. Архангельска по ул. Рейдовой

от «20» июня 2024 г.

Общественные обсуждения по проекту решения Главы городского округа «Город Архангельск» о предоставлении разрешения на отклонение от предельных параметров разрешенного строительства объекта капитального строительства (индивидуальный жилой дом) на земельном участке площадью 454 кв. м с условным номером 29:22:080505:3142:ЗУ2, образуемом путем раздела земельного участка с кадастровым номером 29:22:080505:3142, расположенном в Исакогорском территориальном округе г. Архангельска по ул. Рейдовой:
установление минимального размера земельного участка 454 кв. м,
проводились в период с «14» июня 2024 года по «19» июня 2024 года.
Организатор общественных обсуждений: Комиссия по землепользованию и застройке городского округа «Город Архангельск».
В общественных обсуждениях приняло участие: 0 участников.
На основании протокола общественных обсуждений по проекту решения Главы городского округа «Город Архангельск о предоставлении разрешения на отклонение от предельных параметров разрешенного строительства объекта капитального строительства (индивидуальный жилой дом), на земельном участке, расположенном в Исакогорском территориальном округе г. Архангельска по ул. Рейдовой от 20 июня 2024 года комиссией по землепользованию и застройке городского округа «Город Архангельск» подготовлены следующие рекомендации в отношении внесенных предложений и замечаний по указанному проекту:
1) от участников общественных обсуждений, постоянно проживающих на территории, в пределах которой проводятся общественные обсуждения, прошедших в соответствии с частью 12 статьи 5.1 Градостроительного кодекса Российской Федерации, идентификацию:

№ п/п	Инициатор	Содержание предложения (замечания)	Рекомендации организатора
1.	нет	замечаний и предложений не поступило	нет

2) от иных участников общественных обсуждений, являющихся правообладателями соответствующих земельных участков и (или) расположенных на них объектов капитального строительства и (или) помещений, являющихся частью указанных объектов капитального строительства, прошедших в соответствии с частью 12 статьи 5.1 Градостроительного кодекса Российской Федерации, идентификацию:

№ п/п	Инициатор	Содержание предложения (замечания)	Рекомендации организатора
1.	нет	замечаний и предложений не поступило	нет

Выводы по результатам общественных обсуждений:
рекомендовать предоставить разрешение на отклонение от предельных параметров разрешенного строительства объекта капитального строительства (индивидуальный жилой дом) на земельном участке площадью 454 кв. м с условным номером 29:22:080505:3142:ЗУ2, образуемом путем раздела земельного участка с кадастровым номером 29:22:080505:3142, расположенном в Исакогорском территориальном округе г. Архангельска по ул. Рейдовой:
установление минимального размера земельного участка 454 кв. м.

Заместитель председателя
комиссии по землепользованию и застройке
городского округа «Город Архангельск» **Е.В. Писаренко**

Заключение о результатах общественных обсуждений
проекта решения Главы городского округа «Город Архангельск»
о предоставлении разрешения на отклонение от предельных параметров
разрешенного строительства объекта капитального строительства
(физкультурно-оздоровительный комплекс) на земельном участке,
расположенном в Октябрьском территориальном округе г. Архангельска
на пересечении ул. Воскресенской и просп. Ломоносова

от «20» июня 2024 г.

Общественные обсуждения по проекту решения Главы городского округа «Город Архангельск» о предоставлении разрешения на отклонение от предельных параметров разрешенного строительства объекта капитального строительства (физкультурно-оздоровительный комплекс) на земельном участке площадью 1 933 кв.м с кадастровым номером 29:22:040756:23, расположенном в Октябрьском территориальном округе г. Архангельска на пересечении ул. Воскресенской и просп. Ломоносова:
установление минимального отступа зданий, строений, сооружений от границ земельного участка с западной стороны 0 метров, с северной стороны 0 метров, с восточной стороны 0 метров, с южной стороны 0 метров;
установление максимального процента застройки в границах земельного участка земельного участка 82 процента;
установление минимальной доли озеленения территории 5 процентов,
проводились в период с «14» июня 2024 года по «19» июня 2024 года.
Организатор общественных обсуждений: Комиссия по землепользованию и застройке городского округа «Город Архангельск».
В общественных обсуждениях приняло участие: 0 участников.
На основании протокола общественных обсуждений по проекту решения Главы городского округа «Город Архангельск о предоставлении разрешения на отклонение от предельных параметров разрешенного строительства объекта капитального строительства (физкультурно-оздоровительный комплекс) на земельном участке, расположенном в Октябрьском территориальном округе г. Архангельска на пересечении ул. Воскресенской и просп. Ломоносова от 20 июня 2024 года комиссией по землепользованию и застройке городского округа «Город Архангельск» подготовлены следующие рекомендации в отношении внесенных предложений и замечаний по указанному проекту:
1) от участников общественных обсуждений, постоянно проживающих на территории, в пределах которой проводятся общественные обсуждения, прошедших в соответствии с частью 12 статьи 5.1 Градостроительного кодекса Российской Федерации, идентификацию:

№ п/п	Инициатор	Содержание предложения (замечания)	Рекомендации организатора
1.	нет	замечаний и предложений не поступило	нет

2) от иных участников общественных обсуждений, являющихся правообладателями соответствующих земельных участков и (или) расположенных на них объектов капитального строительства и (или) помещений, являющихся частью указанных объектов капитального строительства, прошедших в соответствии с частью 12 статьи 5.1 Градостроительного кодекса Российской Федерации, идентификацию:

№ п/п	Инициатор	Содержание предложения (замечания)	Рекомендации организатора
1.	нет	замечаний и предложений не поступило	нет

Выводы по результатам общественных обсуждений:
рекомендовать предоставить разрешение на отклонение от предельных параметров разрешенного строительства объекта капитального строительства (физкультурно-оздоровительный комплекс) на земельном участке площадью 1 933 кв. м с кадастровым номером 29:22:040756:23, расположенном в Октябрьском территориальном округе г. Архангельска на пересечении ул. Воскресенской и просп. Ломоносова:
установление минимального отступа зданий, строений, сооружений от границ земельного участка с западной стороны 0 метров, с северной стороны 0 метров, с восточной стороны 0 метров, с южной стороны 0 метров;
установление максимального процента застройки в границах земельного участка земельного участка 82 процента;
установление минимальной доли озеленения территории 5 процентов.

Заместитель председателя
комиссии по землепользованию и застройке
городского округа «Город Архангельск» **Е.В. Писаренко**

Заключение о результатах общественных обсуждений
проекта решения Главы городского округа «Город Архангельск»
о предоставлении разрешения на отклонение от предельных параметров разрешенного
строительства объекта капитального строительства (индивидуальный жилой дом)
на земельном участке, расположенном в Соломбальском территориальном округе
г. Архангельска по ул. Суханова

от «20» июня 2024 г.

Общественные обсуждения по проекту решения Главы городского округа «Город Архангельск» о предоставлении разрешения на отклонение от предельных параметров разрешенного строительства объекта капитального строительства (индивидуальный жилой дом) на земельном участке площадью 500 кв.м с кадастровым номером 29:22:022837:125, расположенном в Соломбальском территориальном округе территориальном округе г. Архангельска по ул. Суханова:
установление максимального процента застройки в границах земельного участка 33 процента,
проводились в период с «14» июня 2024 года по «19» июня 2024 года.
Организатор общественных обсуждений: Комиссия по землепользованию и застройке городского округа «Город Архангельск».
В общественных обсуждениях приняло участие: 0 участников.
На основании протокола общественных обсуждений по проекту решения Главы городского округа «Город Архангельск о предоставлении разрешения на отклонение от предельных параметров разрешенного строительства объекта капитального строительства (индивидуальный жилой дом) на земельном участке, расположенном в Соломбальском территориальном округе г. Архангельска по ул. Суханова от 20 июня 2024 года комиссией по землепользованию и застройке городского округа «Город Архангельск» подготовлены следующие рекомендации в отношении внесенных предложений и замечаний по указанному проекту:
1) от участников общественных обсуждений, постоянно проживающих на территории, в пределах которой проводятся общественные обсуждения, прошедших в соответствии с частью 12 статьи 5.1 Градостроительного кодекса Российской Федерации, идентификацию:

№ п/п	Инициатор	Содержание предложения (замечания)	Рекомендации организатора
1.	нет	замечаний и предложений не поступило	нет

2) от иных участников общественных обсуждений, являющихся правообладателями соответствующих земельных участков и (или) расположенных на них объектов капитального строительства и (или) помещений, являющихся частью указанных объектов капитального строительства, прошедших в соответствии с частью 12 статьи 5.1 Градостроительного кодекса Российской Федерации, идентификацию:

№ п/п	Инициатор	Содержание предложения (замечания)	Рекомендации организатора
1.	нет	замечаний и предложений не поступило	нет

Выводы по результатам общественных обсуждений:
рекомендовать предоставить разрешение на отклонение от предельных параметров разрешенного строительства объекта капитального строительства (индивидуальный жилой дом) на земельном участке площадью 500 кв.м с кадастровым номером 29:22:022837:125, расположенном в Соломбальском территориальном округе территориальном округе г. Архангельска по ул. Суханова:
установление максимального процента застройки в границах земельного участка 33 процента.

Заместитель председателя
комиссии по землепользованию и застройке
городского округа «Город Архангельск» **Е.В. Писаренко**

Заключение о результатах общественных обсуждений
проекта решения Главы городского округа «Город Архангельск»
о предоставлении разрешения на условно разрешенный вид
использования земельного участка, расположенного в Маймаксанском
территориальном округе г. Архангельска по ул. Кольцевой,
об утверждении схемы расположения земельного участка

от «20» июня 2024 г.

Общественные обсуждения по проекту решения Главы городского округа «Город Архангельск» о предоставлении разрешения на условно разрешенный вид использования земельного участка площадью 1 119 кв. м в кадастровом квартале 29:22:011309, расположенного в Маймаксанском территориальном округе г. Архангельска по ул. Кольцевой:
«Для индивидуального жилищного строительства: Размещение жилого дома (отдельно стоящего здания количеством надземных этажей не более чем три, высотой не более двадцати метров, которое состоит из комнат и помещений вспомогательного использования, предназначенных для удовлетворения гражданами бытовых и иных нужд, связанных с их проживанием в таком здании, не предназначенного для раздела на самостоятельные объекты недвижимости); выращивание сельскохозяйственных культур; размещение гаражей для собственных нужд и хозяйственных построек» (код (числовое обозначение) вида разрешенного использования земельного участка по классификатору видов разрешенного использования земельных участков, утвержденному приказом Росреестра от 10 ноября 2020 года № П/0412 «Об утверждении классификатора видов разрешенного использования земельных участков», - 2.1),
проводились в период с «14» июня 2024 года по «19» июня 2024 года.
Организатор общественных обсуждений: Комиссия по землепользованию и застройке городского округа «Город Архангельск».
В общественных обсуждениях приняло участие: 0 участников.
На основании протокола общественных обсуждений по проекту решения Главы городского округа «Город Архангельск о предоставлении разрешения на условно разрешенный вид использования земельного участка, расположенного в Маймаксанском территориальном округе г. Архангельска по ул. Кольцевой, об утверждении схемы расположения земельного участка от 20 июня 2024 года комиссией по землепользованию и застройке городского округа «Город Архангельск» подготовлены следующие рекомендации в отношении внесенных предложений и замечаний по указанному проекту:
1) от участников общественных обсуждений, постоянно проживающих на территории, в пределах которой проводятся общественные обсуждения, прошедших в соответствии с частью 12 статьи 5.1 Градостроительного кодекса Российской Федерации, идентификацию:

№ п/п	Инициатор	Содержание предложения (замечания)	Рекомендации организатора
1.	нет	замечаний и предложений не поступило	нет

2) от иных участников общественных обсуждений, являющихся правообладателями соответствующих земельных участков и (или) расположенных на них объектов капитального строительства и (или) помещений, являющихся частью указанных объектов капитального строительства, прошедших в соответствии с частью 12 статьи 5.1 Градостроительного кодекса Российской Федерации, идентификацию:

№ п/п	Инициатор	Содержание предложения (замечания)	Рекомендации организатора
1.	нет	замечаний и предложений не поступило	нет

Выводы по результатам общественных обсуждений:
рекомендовать предоставить разрешение на условно разрешенный вид использования земельного участка площадью 1 119 кв. м в кадастровом квартале 29:22:011309, расположенного в Маймаксанском территориальном округе г. Архангельска по ул. Кольцевой:
«Для индивидуального жилищного строительства: Размещение жилого дома (отдельно стоящего здания количеством надземных этажей не более чем три, высотой не более двадцати метров, которое состоит из комнат и помещений вспомогательного использования, предназначенных для удовлетворения гражданами бытовых и иных нужд, связанных с их проживанием в таком здании, не предназначенного для раздела на самостоятельные объекты недвижимости); выращивание сельскохозяйственных культур; размещение гаражей для собственных нужд и хозяйственных построек» (код (числовое обозначение) вида разрешенного использования земельного участка по классификатору видов разрешенного использования земельных участков, утвержденному приказом Росреестра от 10 ноября 2020 года № П/0412 «Об утверждении классификатора видов разрешенного использования земельных участков», - 2.1).

Заместитель председателя
комиссии по землепользованию и застройке
городского округа «Город Архангельск» **Е.В. Писаренко**

Заключение о результатах общественных обсуждений
проекта решения Главы городского округа «Город Архангельск»
о предоставлении разрешения на условно разрешенный вид
использования земельного участка, расположенного в Исакогорском
территориальном округе г. Архангельска по ул. Караванной,
об утверждении схемы расположения земельного участка

от «20» июня 2024 г.

Общественные обсуждения по проекту решения Главы городского округа «Город Архангельск» о предоставлении разрешения на условно разрешенный вид использования земельного участка площадью 220 кв. м в кадастровом квартале 29:22:081101, расположенного в Исакогорском территориальном округе г. Архангельска по ул. Караванной:
«Ведение огородничества: размещение хозяйственных построек, не являющихся объектами недвижимости, предназначенных для хранения инвентаря и урожая сельскохозяйственных культур» (код (числовое обозначение) вида разрешенного использования земельного участка по классификатору видов разрешенного использования земельных участков, утвержденному приказом Росреестра от 10 ноября 2020 года № П/0412 «Об утверждении классификатора видов разрешенного использования земельных участков», - 13.1),
проводились в период с «14» июня 2024 года по «19» июня 2024 года.
Организатор общественных обсуждений: Комиссия по землепользованию и застройке городского округа «Город Архангельск».
В общественных обсуждениях приняло участие: 1 участник.
На основании протокола общественных обсуждений по проекту решения Главы городского округа «Город Архангельск о предоставлении разрешения на условно разрешенный вид использования земельного участка, расположенного в Исакогорском территориальном округе г. Архангельска по ул. Караванной, об утверждении схемы расположения земельного участка от 20 июня 2024 года комиссией по землепользованию и застройке городского округа «Город Архангельск» подготовлены следующие рекомендации в отношении внесенных предложений и замечаний по указанному проекту:
1) от участников общественных обсуждений, постоянно проживающих на территории, в пределах которой проводятся общественные обсуждения, прошедших в соответствии с частью 12 статьи 5.1 Градостроительного кодекса Российской Федерации, идентификацию:

№ п/п	Инициатор	Содержание предложения (замечания)	Рекомендации организатора
1.	нет	замечаний и предложений не поступило	нет

2) от иных участников общественных обсуждений, являющихся правообладателями соответствующих земельных участков и (или) расположенных на них объектов капитального строительства и (или) помещений, являющихся частью указанных объектов капитального строительства, прошедших в соответствии с частью 12 статьи 5.1 Градостроительного кодекса Российской Федерации, идентификацию:

№ п/п	Инициатор	Содержание предложения (замечания)	Рекомендации организатора
1.	Участник 1	Претендую на данный участок или прошу в отмене формирования его. Данный участок граничит с моим (Кадастровый номер участка 29:22:081101:1790) На данном участке находятся постройки :дровник, забор, ранее принадлежавшие бывшему хозяину моего участка, но не учтенные в кадастровом плане при межевании. При оформлении данного участка на других лиц, у меня будет заблокирован прямой выход к реке, как следствие рыночная цена моего участка снизится. Мной участок (Кадастровый номер участка 29:22:081101:1790) размером 5 соток ,был приобретен 20.10.2023 за 970000 рублей (194000р. за сотку, при средней цене в ближайшей д.Часовенское 100000р. за сотку) по причине близкого расположения к реке Исакогорка и возможности прямого выхода к ней.	Рекомендовать учесть предложения (замечания) по существу вопроса, так как на земельный участок претендуют несколько лиц, имеются правовые основания для заключения договора аренды земельного участка в порядке аукциона

Выводы по результатам общественных обсуждений:
рекомендовать предоставить разрешение на условно разрешенный вид использования земельного участка площадью 220 кв. м в кадастровом квартале 29:22:081101, расположенного в Исакогорском территориальном округе г. Архангельска по ул. Караванной:
«Ведение огородничества: размещение хозяйственных построек, не являющихся объектами недвижимости, предназначенных для хранения инвентаря и урожая сельскохозяйственных культур» (код (числовое обозначение) вида разрешенного использования земельного участка по классификатору видов разрешенного использования земельных участков, утвержденному приказом Росреестра от 10 ноября 2020 года № П/0412 «Об утверждении классификатора видов разрешенного использования земельных участков», - 13.1).

Заместитель председателя
комиссии по землепользованию и застройке
городского округа «Город Архангельск» **Е.В. Писаренко**

Заключение о результатах общественных обсуждений проекта решения Главы городского округа «Город Архангельск» о предоставлении разрешения на отклонение от предельных параметров разрешенного строительства объекта капитального строительства (объекты дорожного сервиса, ремонт автомобилей) на земельном участке, расположенном в Соломбальском территориальном округе г. Архангельска по ул. Мостовой

от «20» июня 2024 г.

Общественные обсуждения по проекту решения Главы городского округа «Город Архангельск» о предоставлении разрешения на отклонение от предельных параметров разрешенного строительства объекта капитального строительства (объекты дорожного сервиса, ремонт автомобилей) на земельном участке площадью 5 115 кв.м с кадастровым номером 29:22:022001:784, расположенном в Соломбальском территориальном округе территориальном округе г. Архангельска по ул. Мостовой:
установление минимального процента застройки в границах земельного участка 5 процентов,
проводились в период с «14» июня 2024 года по «19» июня 2024 года.
Организатор общественных обсуждений: Комиссия по землепользованию и застройке городского округа «Город Архангельск».
В общественных обсуждениях приняло участие: 0 участников.
На основании протокола общественных обсуждений по проекту решения Главы городского округа «Город Архангельск о предоставлении разрешения на отклонение от предельных параметров разрешенного строительства объекта капитального строительства (объекты дорожного сервиса, ремонт автомобилей) на земельном участке, расположенном в Соломбальском территориальном округе г. Архангельска по ул. Мостовой от 20 июня 2024 года комиссией по землепользованию и застройке городского округа «Город Архангельск» подготовлены следующие рекомендации в отношении внесенных предложений и замечаний по указанному проекту:
1) от участников общественных обсуждений, постоянно проживающих на территории, в пределах которой проводятся общественные обсуждения, прошедших в соответствии с частью 12 статьи 5.1 Градостроительного кодекса Российской Федерации, идентификацию:

№ п/п	Инициатор	Содержание предложения (замечания)	Рекомендации организатора
1.	нет	замечаний и предложений не поступило	нет

2) от иных участников общественных обсуждений, являющихся правообладателями соответствующих земельных участков и (или) расположенных на них объектов капитального строительства и (или) помещений, являющихся частью указанных объектов капитального строительства, прошедших в соответствии с частью 12 статьи 5.1 Градостроительного кодекса Российской Федерации, идентификацию:

№ п/п	Инициатор	Содержание предложения (замечания)	Рекомендации организатора
1.	нет	замечаний и предложений не поступило	нет

Выводы по результатам общественных обсуждений:
рекомендовать предоставить разрешение на отклонение от предельных параметров разрешенного строительства объекта капитального строительства (объекты дорожного сервиса, ремонт автомобилей) на земельном участке площадью 5 115 кв.м с кадастровым номером 29:22:022001:784, расположенном в Соломбальском территориальном округе территориальном округе г. Архангельска по ул. Мостовой:
установление минимального процента застройки в границах земельного участка 5 процентов.

Заместитель председателя
комиссии по землепользованию и застройке
городского округа «Город Архангельск» **Е.В. Писаренко**

Заключение о результатах общественных обсуждений проекта решения Главы городского округа «Город Архангельск» о предоставлении разрешения на отклонение от предельных параметров (предельный размер земельного участка) в отношении земельного участка, расположенного в территориальном округе Майская горка г. Архангельска по ул. Российской

от «20» июня 2024 г.

Общественные обсуждения по проекту решения Главы городского округа «Город Архангельск» о предоставлении разрешения на отклонение от предельных параметров (предельный размер земельного участка) в отношении земельного участка площадью 74 кв.м с кадастровым номером 29:22:060406:6, расположенного в территориальном округе Майская горка г. Архангельска по ул. Российской:
установление минимального размера земельного участка для вида разрешенного использования «Ведение огородничества: размещение хозяйственных построек, не являющихся объектами недвижимости, предназначенных для хранения инвентаря и урожая сельскохозяйственных культур (13.1)» - 74 кв. м,
проводились в период с «14» июня 2024 года по «19» июня 2024 года.
Организатор общественных обсуждений: Комиссия по землепользованию и застройке городского округа «Город Архангельск».
В общественных обсуждениях приняло участие: 0 участников.
На основании протокола общественных обсуждений по проекту решения Главы городского округа «Город Архангельск о предоставлении разрешения на отклонение от предельных параметров (предельный размер земельного участка) в отношении земельного участка, расположенного в территориальном округе Майская горка г. Архангельска по ул. Российской от 20 июня 2024 года комиссией по землепользованию и застройке городского округа «Город Архангельск» подготовлены следующие рекомендации в отношении внесенных предложений и замечаний по указанному проекту:
1) от участников общественных обсуждений, постоянно проживающих на территории, в пределах которой проводятся общественные обсуждения, прошедших в соответствии с частью 12 статьи 5.1 Градостроительного кодекса Российской Федерации, идентификацию:

№ п/п	Инициатор	Содержание предложения (замечания)	Рекомендации организатора
1.	нет	замечаний и предложений не поступило	нет

2) от иных участников общественных обсуждений, являющихся правообладателями соответствующих земельных участков и (или) расположенных на них объектов капитального строительства и (или) помещений, являющихся частью указанных объектов капитального строительства, прошедших в соответствии с частью 12 статьи 5.1 Градостроительного кодекса Российской Федерации, идентификацию:

№ п/п	Инициатор	Содержание предложения (замечания)	Рекомендации организатора
1.	нет	замечаний и предложений не поступило	нет

Выводы по результатам общественных обсуждений:
рекомендовать предоставить разрешение на отклонение от предельных параметров (предельный размер земельного участка) в отношении земельного участка площадью 74 кв.м с кадастровым номером 29:22:060406:6, расположенного в территориальном округе Майская горка г. Архангельска по ул. Российской:
установление минимального размера земельного участка для вида разрешенного использования «Ведение огородничества: размещение хозяйственных построек, не являющихся объектами недвижимости, предназначенных для хранения инвентаря и урожая сельскохозяйственных культур (13.1)» - 74 кв. м.».

Заместитель председателя
комиссии по землепользованию и застройке
городского округа «Город Архангельск» **Е.В. Писаренко**

Сообщение о возможном установлении публичного сервитута для строительства и эксплуатации линейного объекта электросетевого хозяйства: Кабельная линия КЛ-6кВ от ТП-22(ул.Ленина) (на территории бывшего ЛДК Ленина на Ленинградском) до ТП-1387 (ул.Ленина), Трансформаторная подстанция ТП- 1387 (БКТП-2х1000кВа/6кВ/0,4кВ), Кабельная линия КЛ-0,4кВ от ТП-1387 до ВРУ-0,4 здания Школы

1. Наименование уполномоченного органа, которым рассматривается ходатайство об установлении публичного сервитута	Администрация городского округа "Город Архангельск"
2. Цель установления публичного сервитута	Для строительства и эксплуатации линейного объекта электросетевого хозяйства
3. Адрес или иное описание местоположения земельного участка (участков), в отношении которого испрашивается публичный сервитут	земельный участок, расположенный по адресу (местоположение): Архангельская обл., г. Архангельск, территориальный округ Майская горка, ул. Ленина, кадастровый номер 29:22:060409:149; земельный участок, расположенный по адресу (местоположение): Архангельская обл., г. Архангельск, территориальный округ Майская горка, ул. Ленина, кадастровый номер 29:22:060409:148; земельный участок, расположенный по адресу (местоположение): Архангельская обл., г. Архангельск, территориальный округ Майская горка, ул. Ленина, кадастровый номер 29:22:060409:146; земельный участок, расположенный по адресу (местоположение): Архангельская обл., г. Архангельск, территориальный округ Майская горка, ул. Ленина, кадастровый номер 29:22:060409:145; земельный участок, расположенный по адресу (местоположение): установлено относительно ориентира, расположенного за пределами участка. Ориентир жилой дом. Участок находится примерно в 91 м от ориентира по направлению на северо-запад. Почтовый адрес ориентира: обл. Архангельская, г. Архангельск, ул. Ленина, дом 14, кадастровый номер 29:22:060409:98; земельный участок, расположенный по адресу (местоположение): Архангельская область, г. Архангельск, территориальный округ Майская горка, по ул. Ленина, кадастровый номер 29:22:060409:803; земельный участок, расположенный по адресу (местоположение): Архангельская обл., г. Архангельск, территориальный округ Майская горка, по ул. Ленина, кадастровый номер 29:22:060409:95; земельный участок, расположенный по адресу (местоположение): Архангельская обл., г. Архангельск, территориальный округ Майская горка, по ул. Ленина, кадастровый номер 29:22:060409:633; земельный участок, расположенный по адресу (местоположение): Архангельская обл., г. Архангельск, территориальный округ Майская горка, по ул. Ленина, кадастровый номер 29:22:060409:152; земельный участок, расположенный по адресу (местоположение): Архангельская область, г. Архангельск, территориальный округ Майская горка, по ул. Ленина, кадастровый номер 29:22:060409:805; земельный участок, расположенный по адресу (местоположение): Архангельская область, г. Архангельск, территориальный округ Майская горка, по ул. Ленина, кадастровый номер 29:22:060409:804; земельный участок, расположенный по адресу (местоположение): Архангельская обл., г. Архангельск, территориальный округ Майская горка, ул. Ленина, 23, кадастровый номер 29:22:060409:123; земельный участок, расположенный по адресу (местоположение): установлено относительно ориентира, расположенного в границах участка. Ориентир здание. Почтовый адрес ориентира: Архангельская обл, г Архангельск, территориальный округ Майская горка, ул Ленина, дом 17, кадастровый номер 29:22:060409:28; земельный участок, расположенный по адресу (местоположение): Российская Федерация, Архангельская обл., г Архангельск, ул. Ленина, кадастровый номер 29:22:060409:1085; земельный участок, расположенный по адресу (местоположение): Архангельская обл., г. Архангельск, территориальный округ Майская горка, по ул. Ленина, кадастровый номер 29:22:060409:951; земли кадастрового квартала: 29:22:060409.
4. Адрес, по которому заинтересованные лица могут ознакомиться с поступившим ходатайством об установлении публичного сервитута и прилагаемым к нему описанием местоположения границ публичного сервитута, подать заявление об учете прав на земельные участки, а также срок подачи указанных заявлений, время приема заинтересованных лиц для ознакомления с поступившим ходатайством об установлении публичного сервитута	Заинтересованные лица могут ознакомиться с поступившим ходатайством об установлении публичного сервитута и прилагаемым к нему описанием местоположения границ публичного сервитута в Администрации городского округа "Город Архангельск": по адресу: г. Архангельск, пл. В.И. Ленина, д. 5, каб. 407, тел. (8182) 607-279. Приемное время: понедельник - пятница (8:30-16:30), перерыв с 12:30 до 13:30. Правообладатели земельного участка, в отношении которого испрашивается публичный сервитут, если их права не зарегистрированы в Едином государственном реестре недвижимости, могут подать заявления в Администрацию муниципального образования "Город Архангельск" об учете их прав (обременения прав) на земельный участок с приложением копий документов, подтверждающих эти права (обременения прав), в течение тридцати дней со дня опубликования сообщения о возможном установлении публичных сервитутов.
5. Официальные сайты в информационно-телекоммуникационной сети "Интернет", на которых размещается сообщение о поступившем ходатайстве об установлении публичного сервитута	www.arhcity.ru
6. Реквизиты решений об утверждении документа территориального планирования, документации по планировке территории, программ комплексного развития систем коммунальной инфраструктуры поселения, городского округа, а также информацию об инвестиционной программе субъекта естественных монополий, организации коммунального комплекса, указанных в ходатайстве об установлении публичного сервитута	Постановление Министерства строительства и архитектуры Архангельской области от 29.09.2020 № 68-п "Об утверждении правил землепользования и застройки городского округа "Город Архангельск"; Решение Архангельской городской Думы от 28.11.2012 № 495 "Об утверждении Программы комплексного развития систем коммунальной инфраструктуры муниципального образования "Город Архангельск" на период до 2025 года"
7. Официальные сайты в информационно-телекоммуникационной сети "Интернет", на которых размещены утвержденные документы территориального планирования, документация по планировке территории, программа комплексного развития систем коммунальной инфраструктуры поселения, городского округа, инвестиционная программа субъекта естественных монополий, организации коммунального комплекса, указанных в ходатайстве об установлении публичного сервитута	www.arhcity.ru, www.dvinaland.ru

Графическое описание местоположения границ публичных сервитутов с указанием координат характерных точек границ публичного сервитута:

Приложение А

Каталог координат поворотных точек публичного сервитута

Площадь публичного сервитута 2767 м 2, в том числе:

По земельному участку с кадастровым номером 29:22:060409:149 – 28 м2
По земельному участку с кадастровым номером 29:22:060409:148 – 123 м2
По земельному участку с кадастровым номером 29:22:060409:146 – 183 м2
По земельному участку с кадастровым номером 29:22:060409:145 – 227 м2
По земельному участку с кадастровым номером 29:22:060409:98 – 110 м2
По земельному участку с кадастровым номером 29:22:060409:803 – 23 м2
По земельному участку с кадастровым номером 29:22:060409:95 170 м2
По земельному участку с кадастровым номером 29:22:060409:633– 164 м2
По земельному участку с кадастровым номером 29:22:060409:152 – 366 м2
По земельному участку с кадастровым номером 29:22:060409:805– 77 м2
По земельному участку с кадастровым номером 29:22:060409:804 – 61 м2
По земельному участку с кадастровым номером 29:22:060409:123– 44 м2
По земельному участку с кадастровым номером 29:22:060409:28– 93 м2
По земельному участку с кадастровым номером 29:22:060409:1085– 293 м2
По земельному участку с кадастровым номером 29:22:060409:951– 443 м2
По землям кадастрового квартала 29:22:060409 – 362 м2

1. Система координат МСК-29 зона 2

2. Сведения о характерных точках границ объекта

Обозначение характерных точек границ	Координаты, м		Метод определения координат характерной точки	Средняя квадратическая погрешность положения характерной точки (Mt), м	Описание обозначения точки на местности (при наличии)
	X	Y			
1	2	3	4	5	6
1	649916.06	2525318.06	Метод спутниковых геодезических измерений (определений)	0.10	
2	649918.51	2525318.71	Метод спутниковых геодезических измерений (определений)	0.10	
3	649922.18	2525341.52	Метод спутниковых геодезических измерений (определений)	0.10	
4	649927.32	2525343.35	Метод спутниковых геодезических измерений (определений)	0.10	
5	649923.79	2525347.43	Метод спутниковых геодезических измерений (определений)	0.10	

6	649928.08	2525343.42	Метод спутниковых геодезических измерений (определений)	0.10	
7	649917.06	2525341.22	Метод спутниковых геодезических измерений (определений)	0.10	
8	649911.08	2525349.88	Метод спутниковых геодезических измерений (определений)	0.10	
9	649908.08	2525352.29	Метод спутниковых геодезических измерений (определений)	0.10	
10	649908.02	2525354.70	Метод спутниковых геодезических измерений (определений)	0.10	
11	649905.01	2525362.70	Метод спутниковых геодезических измерений (определений)	0.10	
12	649899.99	2525361.76	Метод спутниковых геодезических измерений (определений)	0.10	
13	649897.06	2525366.87	Метод спутниковых геодезических измерений (определений)	0.10	
14	649893.97	2525368.90	Метод спутниковых геодезических измерений (определений)	0.10	
15	649892.05	2525371.48	Метод спутниковых геодезических измерений (определений)	0.10	
16	649891.13	2525394.03	Метод спутниковых геодезических измерений (определений)	0.10	
17	649880.08	2525396.49	Метод спутниковых геодезических измерений (определений)	0.10	
18	649878.37	2525399.01	Метод спутниковых геодезических измерений (определений)	0.10	
19	649877.21	2525400.92	Метод спутниковых геодезических измерений (определений)	0.10	
20	649875.03	2525402.13	Метод спутниковых геодезических измерений (определений)	0.10	
21	649875.09	2525402.88	Метод спутниковых геодезических измерений (определений)	0.10	
22	649872.31	2525404.28	Метод спутниковых геодезических измерений (определений)	0.10	
23	649870.32	2525404.37	Метод спутниковых геодезических измерений (определений)	0.10	
24	649868.22	2525409.42	Метод спутниковых геодезических измерений (определений)	0.10	
25	649866.47	2525411.96	Метод спутниковых геодезических измерений (определений)	0.10	
26	649865.42	2525413.76	Метод спутниковых геодезических измерений (определений)	0.10	
27	649865.13	2525414.04	Метод спутниковых геодезических измерений (определений)	0.10	
28	649864.48	2525419.31	Метод спутниковых геодезических измерений (определений)	0.10	
29	649864.45	2525423.54	Метод спутниковых геодезических измерений (определений)	0.10	
30	649864.00	2525427.01	Метод спутниковых геодезических измерений (определений)	0.10	
31	649865.00	2525432.05	Метод спутниковых геодезических измерений (определений)	0.10	
32	649862.82	2525439.32	Метод спутниковых геодезических измерений (определений)	0.10	
33	649862.14	2525442.78	Метод спутниковых геодезических измерений (определений)	0.10	
34	649860.21	2525446.99	Метод спутниковых геодезических измерений (определений)	0.10	
35	649856.46	2525452.83	Метод спутниковых геодезических измерений (определений)	0.10	
36	649855.90	2525457.63	Метод спутниковых геодезических измерений (определений)	0.10	
37	649849.69	2525463.15	Метод спутниковых геодезических измерений (определений)	0.10	
38	649847.88	2525465.32	Метод спутниковых геодезических измерений (определений)	0.10	
39	649843.39	2525471.88	Метод спутниковых геодезических измерений (определений)	0.10	
40	649840.24	2525474.70	Метод спутниковых геодезических измерений (определений)	0.10	
41	649840.09	2525474.77	Метод спутниковых геодезических измерений (определений)	0.10	
42	649834.53	2525480.13	Метод спутниковых геодезических измерений (определений)	0.10	
43	649838.51	2525483.02	Метод спутниковых геодезических измерений (определений)	0.10	
44	649837.04	2525485.07	Метод спутниковых геодезических измерений (определений)	0.10	
45	649848.27	2525493.88	Метод спутниковых геодезических измерений (определений)	0.10	
46	649849.74	2525496.13	Метод спутниковых геодезических измерений (определений)	0.10	
47	649851.14	2525501.81	Метод спутниковых геодезических измерений (определений)	0.10	
48	649848.21	2525506.40	Метод спутниковых геодезических измерений (определений)	0.10	
49	649848.48	2525517.00	Метод спутниковых геодезических измерений (определений)	0.10	
50	649850.99	2525521.71	Метод спутниковых геодезических измерений (определений)	0.10	
51	649829.85	2525524.29	Метод спутниковых геодезических измерений (определений)	0.10	
52	649826.69	2525524.40	Метод спутниковых геодезических измерений (определений)	0.10	
53	649814.48	2525524.05	Метод спутниковых геодезических измерений (определений)	0.10	
54	649813.33	2525524.24	Метод спутниковых геодезических измерений (определений)	0.10	
55	649809.80	2525540.37	Метод спутниковых геодезических измерений (определений)	0.10	
56	649801.04	2525553.12	Метод спутниковых геодезических измерений (определений)	0.10	
57	649799.93	2525554.12	Метод спутниковых геодезических измерений (определений)	0.10	
58	649787.09	2525554.37	Метод спутниковых геодезических измерений (определений)	0.10	
59	649788.27	2525564.31	Метод спутниковых геодезических измерений (определений)	0.10	
60	649787.38	2525564.79	Метод спутниковых геодезических измерений (определений)	0.10	
61	649784.69	2525566.65	Метод спутниковых геодезических измерений (определений)	0.10	
62	649782.46	2525567.36	Метод спутниковых геодезических измерений (определений)	0.10	
63	649780.60	2525566.94	Метод спутниковых геодезических измерений (определений)	0.10	
64	649778.52	2525565.60	Метод спутниковых геодезических измерений (определений)	0.10	
65	649778.32	2525564.39	Метод спутниковых геодезических измерений (определений)	0.10	
66	649763.51	2525469.35	Метод спутниковых геодезических измерений (определений)	0.10	
67	649678.38	2525454.20	Метод спутниковых геодезических измерений (определений)	0.10	
68	649653.09	2525473.63	Метод спутниковых геодезических измерений (определений)	0.10	
69	649648.53	2525463.39	Метод спутниковых геодезических измерений (определений)	0.10	
70	649625.94	2525446.75	Метод спутниковых геодезических измерений (определений)	0.10	
71	649627.40	2525441.46	Метод спутниковых геодезических измерений (определений)	0.10	
72	649608.47	2525431.14	Метод спутниковых геодезических измерений (определений)	0.10	
73	649601.04	2525427.96	Метод спутниковых геодезических измерений (определений)	0.10	
74	649587.19	2525418.40	Метод спутниковых геодезических измерений (определений)	0.10	
75	649572.32	2525404.72	Метод спутниковых геодезических измерений (определений)	0.10	
76	649548.07	2525382.48	Метод спутниковых геодезических измерений (определений)	0.10	
77	649533.23	2525378.58	Метод спутниковых геодезических измерений (определений)	0.10	
78	649522.88	2525361.89	Метод спутниковых геодезических измерений (определений)	0.10	
79	649523.08	2525355.54	Метод спутниковых геодезических измерений (определений)	0.10	
80	649496.65	2525352.40	Метод спутниковых геодезических измерений (определений)	0.10	
81	649496.98	2525350.97	Метод спутниковых геодезических измерений (определений)	0.10	
82	649476.88	2525349.44	Метод спутниковых геодезических измерений (определений)	0.10	
83	649444.75	2525344.84	Метод спутниковых геодезических измерений (определений)	0.10	
84	649439.35	2525345.67	Метод спутниковых геодезических измерений (определений)	0.10	
85	649439.72	2525299.82	Метод спутниковых геодезических измерений (определений)	0.10	
86	649439.69	2525298.88	Метод спутниковых геодезических измерений (определений)	0.10	
87	649439.17	2525298.12	Метод спутниковых геодезических измерений (определений)	0.10	
88	649439.33	2525289.12	Метод спутниковых геодезических измерений (определений)	0.10	
89	649398.12	2525289.90	Метод спутниковых геодезических измерений (определений)	0.10	
90	649378.18	2525290.59	Метод спутниковых геодезических измерений (определений)	0.10	
91	649354.82	2525291.76	Метод спутниковых геодезических измерений (определений)	0.10	
92	649326.87	2525296.27	Метод спутниковых геодезических измерений (определений)	0.10	
93	649291.68	2525180.30	Метод спутниковых геодезических измерений (определений)	0.10	
94	649288.93	2525159.76	Метод спутниковых геодезических измерений (определений)	0.10	
95	649250.01	2525147.80	Метод спутниковых геодезических измерений (определений)	0.10	
96	649245.69	2525144.22	Метод спутниковых геодезических измерений (определений)	0.10	
97	649245.55	2525140.51	Метод спутниковых геодезических измерений (определений)	0.10	
98	649242.72	2525125.63	Метод спутниковых геодезических измерений (определений)	0.10	
99	649242.75	2525123.41	Метод спутниковых геодезических измерений (определений)	0.10	
100	649242.71	2525120.69	Метод спутниковых геодезических измерений (определений)	0.10	
101	649245.54	2525117.25	Метод спутниковых геодезических измерений (определений)	0.10	
102	649246.32	2525113.79	Метод спутниковых геодезических измерений (определений)	0.10	
103	649247.89	2525111.42	Метод спутниковых геодезических измерений (определений)	0.10	
104	649254.70	2525109.30	Метод спутниковых геодезических измерений (определений)	0.10	
105	649256.73	2525087.24	Метод спутниковых геодезических измерений (определений)	0.10	
106	649268.94	2525081.09	Метод спутниковых геодезических измерений (определений)	0.10	
107	649262.37	2525068.17	Метод спутниковых геодезических измерений (определений)	0.10	
108	649264.49	2525069.25	Метод спутниковых геодезических измерений (определений)	0.10	
109	649262.81	2525062.26	Метод спутниковых геодезических измерений (определений)	0.10	
110	649258.55	2525096.47	Метод спутниковых геодезических измерений (определений)	0.10	
111	649258.55	2525101.48	Метод спутниковых геодезических измерений (определений)	0.10	
112	649249.74	2525112.61	Метод спутниковых геодезических измерений (определений)	0.10	
113	649248.10	2525115.68	Метод спутниковых геодезических измерений (определений)	0.10	
114	649245.57	2525118.23	Метод спутниковых геодезических измерений (определений)	0.10	
115	649244.91	2525120.94	Метод спутниковых геодезических измерений (определений)	0.10	
116	649244.95	2525123.40	Метод спутниковых геодезических измерений (определений)	0.10	
117	649244.92	2525125.58	Метод спутниковых геодезических измерений (определений)	0.10	
118	649245.72	2525129.86	Метод спутниковых геодезических измерений (определений)	0.10	
119	649247.40	2525143.77	Метод спутниковых геодезических измерений (определений)	0.10	
120	649251.35	2525148.69	Метод спутниковых геодезических измерений (определений)	0.10	
121	649268.27	2525158.01	Метод спутниковых геодезических измерений (определений)	0.10	
122	649280.47	2525178.45	Метод спутниковых геодезических измерений (определений)	0.10	
123	649328.27	2525206.57	Метод спутниковых геодезических измерений (определений)	0.10	
124	649356.82	2525240.01	Метод спутниковых геодезических измерений (определений)	0.10	
125	649379.64	2525248.94	Метод спутниковых геодезических измерений (определений)	0.10	
126	649399.82	2525268.28	Метод спутниковых геодезических измерений (определений)	0.10	
127	649421.92	2525287.50	Метод спутниковых геодезических измерений (определений)	0.10	
128	649430.84	2525296.68	Метод спутниковых геодезических измерений (определений)	0.10	
129	649431.87	2525298.17	Метод спутниковых геодезических измерений (определений)	0.10	
130	649431.89	2525298.85	Метод спутниковых геодезических измерений (определений)	0.10	
131	649440.84	2525309.06	Метод спутниковых геодезических измерений (определений)	0.10	
132	649446.10	2525315.10	Метод спутниковых геодезических измерений (определений)	0.10	
133	649478.25	2525337.91	Метод спутниковых геодезических измерений (определений)	0.10	
134	649492.61	2525348.99	Метод спутниковых геодезических измерений (определений)	0.10	
135	649496.95	2525350.50	Метод спутниковых геодезических измерений (определений)	0.10	
136	649514.85	2525355.45	Метод спутниковых геодезических измерений (определений)	0.10	
137	649524.22	2525360.14	Метод спутниковых геодезических измерений (определений)	0.10	
138	649534.63	2525368.88	Метод спутниковых геодезических измерений (определений)	0.10	
139	649549.31	2525381.42	Метод спутниковых геодезических измерений (определений)	0.10	
140	649575.80	2525405.09	Метод спутниковых геодезических измерений (определений)	0.10	
141	649588.57	2525418.68	Метод спутниковых геодезических измерений (определений)	0.10	
142	649602.21	2525428.09	Метод спутниковых геодезических измерений (определений)	0.10	
143	649607.99	2525428.36	Метод спутниковых геодезических измерений (определений)	0.10	
144	649618.76	2525439.71	Метод спутниковых геодезических измерений (определений)	0.10	
145	649627.19	2525444.95	Метод спутниковых геодезических измерений (определений)	0.10	
146	649630.31	2525461.97	Метод спутниковых геодезических измерений (определений)	0.10	
147	649635.08	2525472.89	Метод спутниковых геодезических измерений (определений)	0.10	
148	649660.14	2525482.91	Метод спутниковых геодезических измерений (определений)	0.10	
149	649664.94	2525487.86	Метод спутниковых геодезических измерений (определений)	0.10	
150	649671.73	2525492.37	Метод спутниковых геодезических измерений (определений)	0.10	
151	649779.85	2525563.87	Метод спутниковых геодезических измерений (определений)	0.10	
152	649781.01	2525564.88	Метод спутниковых геодезических измерений (определений)	0.10	
153	649782.30	2525565.10	Метод спутниковых геодезических измерений (определений)	0.10	
154	649783.71	2525564.85	Метод спутниковых геодезических измерений (определений)	0.10	
155	649786.23	2525562.91	Метод спутниковых геодезических измерений (определений)	0.10	
156	649787.13	2525562.42	Метод спутниковых геодезических измерений (определений)	0.10	
157	649795.74	2525554.81	Метод спутниковых геодезических измерений (определений)	0.10	
158	649798.21	2525554.70	Метод спутниковых геодезических измерений (определений)	0.10	
159	649799.78	2525551.99	Метод спутниковых геодезических измерений (определений)	0.10	
160	649807.73	2525539.22	Метод спутниковых геодезических измерений (определений)	0.10	
161	649811.98	2525532.24	Метод спутниковых геодезических измерений (определений)	0.10	
162	649814.51	2525531.82	Метод спутниковых геодезических измерений (определений)	0.10	
163	649820.04	2525534.04	Метод спутниковых геодезических измерений (определений)	0.10	
164	649827.95	2525532.33	Метод спутниковых геодезических измерений (определений)	0.10	
165	649838.86	2525515.76	Метод спутниковых геодезических измерений (определений)	0.10	
166	649846.38	2525505.16	Метод спутниковых геодезических измерений (определений)	0.10	
167	649848.79	2525501.42	Метод спутниковых геодезических измерений (определений)	0.10	
168	649847.69	2525497.02	Метод спутниковых геодезических измерений (определений)	0.10	
169	649846.62	2525495.38	Метод спутниковых геодезических измерений (определений)	0.10	
170	649835.75	2525484.86	Метод спутниковых геодезических измерений (определений)	0.10	
171	649829.29	2525495.85	Метод спутниковых геодезических измерений (определений)	0.10	
172	649813.35	2525484.38	Метод спутниковых геодезических измерений (определений)	0.10	
173	649822.55	2525471.42	Метод спутниковых геодезических измерений (определений)	0.10	
174	649831.87	2525478.19	Метод спутниковых геодезических измерений (определений)	0.10	
175	649837.60	2525472.18	Метод спутниковых геодезических измерений (определений)	0.10	
176	649837.85	2525471.91	Метод спутниковых геодезических измерений (определений)	0.10	
177	649840.94	2525468.81	Метод спутниковых геодезических измерений (определений)	0.10	
178	649846.01	2525463.22	Метод спутниковых геодезических измерений (определений)	0.10	
179	649847.34	2525461.35	Метод спутниковых геодезических измерений (определений)	0.10	
180	649851.39	2525454.02	Метод спутниковых геодезических измерений (определений)	0.10	
181	649853.80	2525451.33	Метод спутниковых геодезических измерений (определений)	0.10	
182	649857.59	2525445.58	Метод спутниковых геодезических измерений (определений)	0.10	
183	649859.31	2525441.75	Метод спутниковых геодезических измерений (определений)	0.10	
184	649859.09	2525438.83	Метод спутниковых геодезических измерений (определений)	0.10	
185	649860.64	2525432.48	Метод спутниковых геодезических измерений (определений)	0.10	
186	649861.05	2525427.34	Метод спутниковых геодезических измерений (определений)	0.10	
187	649861.49	2525423.29	Метод спутниковых геодезических измерений (определений)	0.10	
188	649861.73	2525419.22	Метод спутниковых геодезических измерений (определений)	0.10	
189	649862.22	2525415.55	Метод спутниковых геодезических измерений (определений)	0.10	
190	649862.79	2525412.75	Метод спутниковых геодезических измерений (определений)	0.10	
191	649863.90	2525410.40	Метод спутниковых геодезических измерений (определений)	0.10	
192	649865.80	2525407.70	Метод спутниковых геодезических измерений (определений)	0.10	
193	649868.00	2525404.72	Метод спутниковых геодезических измерений (определений)	0.10	
194	649870.24	2525402.13	Метод спутниковых геодезических измерений (определений)	0.10	
195	649872.41	2525400.35	Метод спутниковых геодезических измерений (определений)	0.10	
196	649876.09	2525399.57	Метод спутниковых геодезических измерений (определений)	0.10	
197	649875.06	2525398.84	Метод спутниковых геодезических измерений (определений)	0.10	
198	649878.12	2525397.34	Метод спутниковых геодезических измерений (определений)	0.10	
199	649877.43	2525395.32	Метод спутниковых геодезических измерений (определений)	0.10	
200	649878.37	2525392.95	Метод спутниковых геодезических измерений (определений)	0.10	
201	649879.42	2525390.28	Метод спутниковых геодезических измерений (определений)	0.10	
202	649881.65	2525387.04	Метод спутниковых геодезических измерений (определений)	0.10	
203	649883.53	2525383.69	Метод спутниковых геодезических измерений (определений)	0.10	
204	649887.09	2525379.68	Метод спутниковых геодезических измерений (определений)	0.10	
205	649900.37	2525360.90	Метод спутниковых геодезических измерений (определений)	0.10	
206	649905.24	2525353.85	Метод спутниковых геодезических измерений (определений)	0.10	
207	649906.93	2525350.72	Метод спутниковых геодезических измерений (определений)	0.10	
208	649908.48	2525348.49	Метод спутниковых геодезических измерений (определений)	0.10	
209	649915.38	2525339.14	Метод спутниковых геодезических измерений (определений)	0.10	
1	649918.94	2525334.04	Метод спутниковых геодезических измерений (определений)	0.10	

Сообщение о планируемом изъятии земельного участка для муниципальных нужд по адресу: г. Архангельск, ул. Лодемская, д. 51, корп. 1

1. Цель изъятия земельного участка для муниципальных нужд – изъятие земельного участка в связи с признанием многоквартирного жилого дома № 51, корп. 1 по ул. Лодемской в г. Архангельске аварийным и подлежащим сносу.

2. Адрес месторасположения земельного участка: г. Архангельск, ул. Лодемская, д. 51, корп. 1. Данный земельный участок расположен в кадастровом квартале 29:22:010507. Утвержденная схема расположения земельного участка:

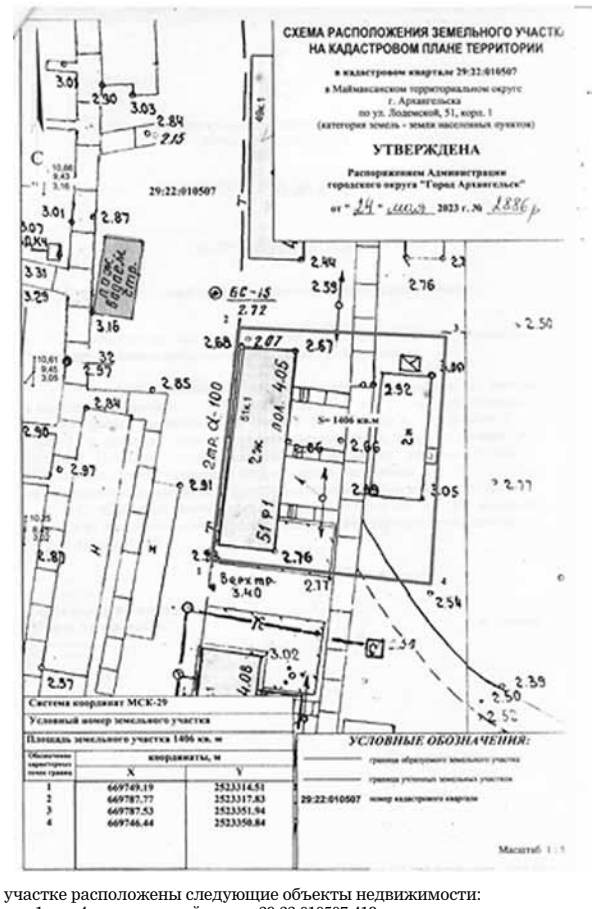

На данном земельном участке расположены следующие объекты недвижимости:

ул. Лодемская, д. 51, корп. 1, кв. 4, кадастровый номер 29:22:010507:418.

3. Получить информацию о предполагаемом изъятии земельного участка, указанного в п. 1 настоящего сообщения, и расположенных на нем объектов недвижимого имущества для муниципальных нужд, а также подать заявления об учете прав на земельный участок и иные объекты недвижимого имущества, заинтересованные лица могут по адресу: г. Архангельск, пл. В.И. Ленина, д. 5, каб. 436, тел.(8182) 60-74-68. Заявление на подачу информации может быть подано заинтересованными лицами в течение 60 дней с момента опубликования настоящего сообщения.

4. Официальный информационный интернет-портал городского округа «Город Архангельск», где размещено настоящее сообщение - www.arhcity.ru. Также настоящее сообщение размещено на информационном стенде у каб. 423, расположенном по адресу: г. Архангельск, пл. В.И. Ленина, д. 5.

5. Уполномоченный орган местного самоуправления, осуществляющий выявление лиц, земельный участок которых подлежит изъятию для муниципальных нужд – Администрация городского округа «Город Архангельск» в лице департамента муниципального имущества Администрации городского округа «Город Архангельск».

**Сообщение о планируемом изъятии земельного участка
для муниципальных нужд по адресу: г. Архангельск, ул. Николая Островского, д. 9**

1. Цель изъятия земельного участка для муниципальных нужд – изъятие земельного участка в связи с признанием многоквартирного жилого дома № 9 по ул. Николая Островского в г. Архангельске аварийным и подлежащим сносу.

2. Адрес месторасположения земельного участка: г. Архангельск, ул. Николая Островского, д. 9. Границы земельного участка 29:22:071502:ЗУ23 определены проектом межевания территории муниципального образования «Город Архангельск» в границах ул. Октябрьской и просп. Ленинградского площадью 18,7037 га, утвержденным распоряжением Главы городского округа «Город Архангельск» от 31.08.2022 № 5266р:

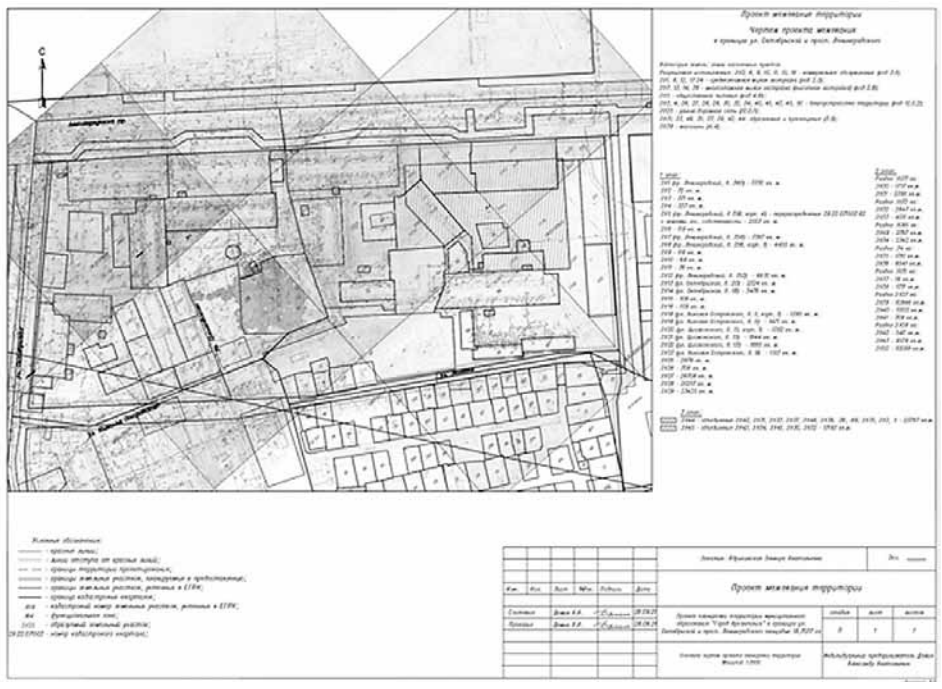

На данном земельном участке расположены следующие объекты недвижимости:
ул. Николая Островского, д. 9, кв. 1, кадастровый номер 29:22:071502:87;
ул. Николая Островского, д. 9, кв. 4, кадастровый номер 29:22:071502:92;
ул. Николая Островского, д. 9, кв. 5, кадастровый номер 29:22:071502:89.

3. Ознакомиться с проектом межевания, а также получить информацию о предполагаемом изъятии земельного участка, указанного в п. 1 настоящего сообщения, и расположенных на нем объектов недвижимого имущества для муниципальных нужд, а также подать заявления об учете прав на земельный участок и иные объекты недвижимого имущества, заинтересованные лица могут по адресу: г. Архангельск, пл. В.И. Ленина, д. 5, каб. 436, (вторник, четверг с 14:00 до 16:00 часов) тел.(8182) 60-74-68. Заявление на подачу информации может быть подано заинтересованными лицами в течение 60 дней с момента опубликования настоящего сообщения.

4. Официальный информационный интернет-портал городского округа «Город Архангельск», где размещено настоящее сообщение - www.arhcity.ru. Также настоящее сообщение размещено на информационном стенде у каб. 423, расположенном по адресу: г. Архангельск, пл. В.И. Ленина, д. 5.

5. Уполномоченный орган местного самоуправления, осуществляющий выявление лиц, земельный участок которых подлежит изъятию для муниципальных нужд – Администрация городского округа «Город Архангельск» в лице департамента муниципального имущества Администрации городского округа «Город Архангельск».

**Сообщение о планируемом изъятии земельного участка
для муниципальных нужд по адресу: г. Архангельск, ул. Николая Островского, д. 1**

1. Цель изъятия земельного участка для муниципальных нужд – изъятие земельного участка в связи с признанием многоквартирного жилого дома № 1 по ул. Николая Островского в г. Архангельске аварийным и подлежащим сносу.

2. Адрес месторасположения земельного участка: г. Архангельск, ул. Николая Островского, д. 1. Границы земельного участка 29:22:071502:ЗУ3 определены проектом межевания территории муниципального образования «Город Архангельск» в границах просп. Ленинградского, ул. Октябрьской и ул. Николая Островского, утвержденным распоряжением Главы муниципального образования «Город Архангельск» от 25.10.2019 № 3750р:

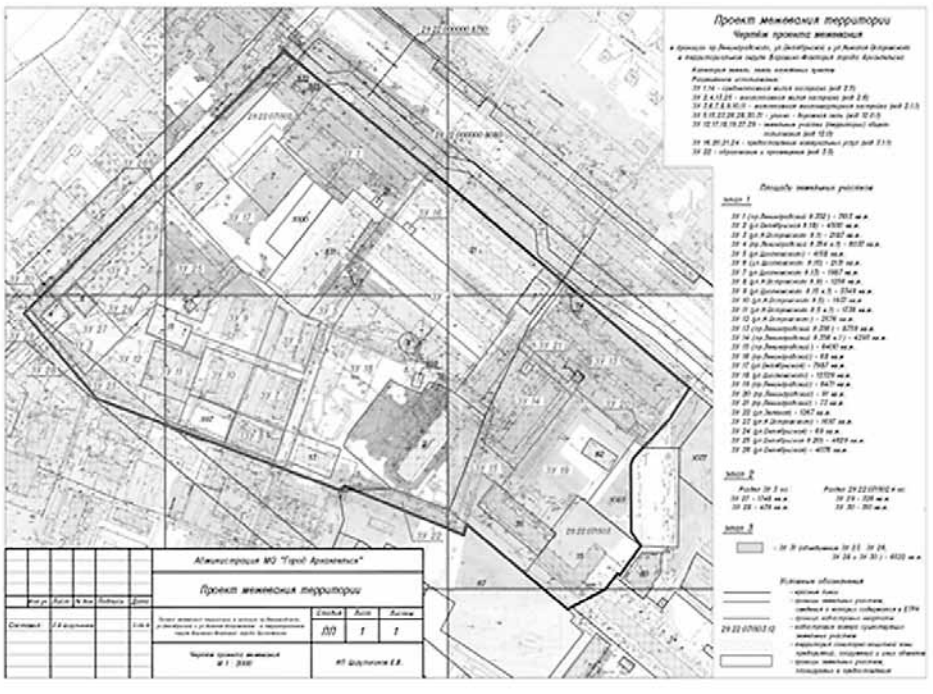

На данном земельном участке расположены следующие объекты недвижимости:
ул. Николая Островского, д. 1, кв. 1, кадастровый номер 29:22:071502:55;
ул. Николая Островского, д. 1, кв. 2, кадастровый номер 29:22:071502:56;
ул. Николая Островского, д. 1, кв. 3, кадастровый номер 29:22:071502:59;
ул. Николая Островского, д. 1, кв. 5, кадастровый номер 29:22:071502:57;
ул. Николая Островского, д. 1, кв. 6, кадастровый номер 29:22:071502:58;
ул. Николая Островского, д. 1, кв. 7, кадастровый номер 29:22:071502:61;
ул. Николая Островского, д. 1, кв. 8, кадастровый номер 29:22:071502:62.

3. Ознакомиться с проектом межевания, а также получить информацию о предполагаемом изъятии земельного участка, указанного в п. 1 настоящего сообщения, и расположенных на нем объектов недвижимого имущества для муниципальных нужд, а также подать заявления об учете прав на земельный участок и иные объекты недвижимого имущества, заинтересованные лица могут по адресу: г. Архангельск, пл. В.И. Ленина, д. 5, каб. 436, (вторник, четверг с 14:00 до 16:00 часов) тел.(8182) 60-74-68. Заявление на подачу информации может быть подано заинтересованными лицами в течение 60 дней с момента опубликования настоящего сообщения.

4. Официальный информационный интернет-портал городского округа «Город Архангельск», где размещено настоящее сообщение - www.arhcity.ru. Также настоящее сообщение размещено на информационном стенде у каб. 423, расположенном по адресу: г. Архангельск, пл. В.И. Ленина, д. 5.

5. Уполномоченный орган местного самоуправления, осуществляющий выявление лиц, земельный участок которых подлежит изъятию для муниципальных нужд – Администрация городского округа «Город Архангельск» в лице департамента муниципального имущества Администрации городского округа «Город Архангельск».

**Сообщение о планируемом изъятии земельного участка
для муниципальных нужд по адресу: г. Архангельск, ул. Михаила Новова, д. 20**

1. Цель изъятия земельного участка для муниципальных нужд – изъятие земельного участка в связи с признанием многоквартирного жилого дома № 20 по ул. Михаила Нововго в г. Архангельске аварийным и подлежащим сносу.

2. Адрес месторасположения земельного участка: г. Архангельск, ул. Михаила Нововго, д. 20. Кадастровый номер земельного участка 29:22:011306:570.

На данном земельном участке расположены следующие объекты недвижимости:
ул. Михаила Новова, д. 20, кв. 3, кадастровый номер 29:22:011306:404;
ул. Михаила Новова, д. 20, кв. 4, кадастровый номер 29:22:011306:406;
ул. Михаила Новова, д. 20, кв. 6, кадастровый номер 29:22:011306:352;
ул. Михаила Новова, д. 20, кв. 7, кадастровый номер 29:22:011306:405;
ул. Михаила Новова, д. 20, кв. 8, кадастровый номер 29:22:011306:361;
ул. Михаила Новова, д. 20, кв. 10, кадастровый номер 29:22:011306:403;
ул. Михаила Новова, д. 20, кв. 11, кадастровый номер 29:22:011306:350.

3. Получить информацию о предполагаемом изъятии земельного участка, указанного в п. 1 настоящего сообщения, и расположенных на нем объектов недвижимого имущества для муниципальных нужд, а также подать заявления об учете прав на земельный участок и иные объекты недвижимого имущества, заинтересованные лица могут по адресу: г. Архангельск, пл. В.И. Ленина, д. 5, каб. 436, тел.(8182) 60-74-68. Заявление на подачу информации может быть подано заинтересованными лицами в течение 60 дней с момента опубликования настоящего сообщения.

4. Официальный информационный интернет-портал городского округа «Город Архангельск», где размещено настоящее сообщение - www.arhcity.ru. Также настоящее сообщение размещено на информационном стенде у каб. 423, расположенном по адресу: г. Архангельск, пл. В.И. Ленина, д. 5.

5. Уполномоченный орган местного самоуправления, осуществляющий выявление лиц, земельный участок которых подлежит изъятию для муниципальных нужд – Администрация городского округа «Город Архангельск» в лице департамента муниципального имущества Администрации городского округа «Город Архангельск».

**Сообщение о планируемом изъятии земельного участка
для муниципальных нужд по адресу: г. Архангельск, ул. Кирпичного завода, д. 15**

1. Цель изъятия земельного участка для муниципальных нужд – изъятие земельного участка в связи с признанием многоквартирного жилого дома № 15 по ул. Кирпичного завода в г. Архангельске аварийным и подлежащим сносу.

2. Адрес месторасположения земельного участка: г. Архангельск, ул. Кирпичного завода, д. 15. Кадастровый номер земельного участка 29:22:090102:14.

На данном земельном участке расположены следующие объекты недвижимости:
ул. Кирпичного завода, д. 15, кв. 1, кадастровый номер 29:22:090102:232;
ул. Кирпичного завода, д. 15, кв. 2, кадастровый номер 29:22:090102:229;
ул. Кирпичного завода, д. 15, кв. 4, кадастровый номер 29:22:090102:237;
ул. Кирпичного завода, д. 15, кв. 5, кадастровый номер 29:22:090102:230;
ул. Кирпичного завода, д. 15, кв. 7, кадастровый номер 29:22:090102:227;
ул. Кирпичного завода, д. 15, кв. 8, кадастровый номер 29:22:090102:228;
ул. Кирпичного завода, д. 15, кв. 10, кадастровый номер 29:22:090102:233;
ул. Кирпичного завода, д. 15, кв. 11, кадастровый номер 29:22:090102:235;
ул. Кирпичного завода, д. 15, кв. 12, кадастровый номер 29:22:090102:236.

3. Получить информацию о предполагаемом изъятии земельного участка, указанного в п. 1 настоящего сообщения, и расположенных на нем объектов недвижимого имущества для муниципальных нужд, а также подать заявления об учете прав на земельный участок и иные объекты недвижимого имущества, заинтересованные лица могут по адресу: г. Архангельск, пл. В.И. Ленина, д. 5, каб. 436, тел.(8182) 60-74-68. Заявление на подачу информации может быть подано заинтересованными лицами в течение 60 дней с момента опубликования настоящего сообщения.

4. Официальный информационный интернет-портал городского округа «Город Архангельск», где размещено настоящее сообщение - www.arhcity.ru. Также настоящее сообщение размещено на информационном стенде у каб. 423, расположенном по адресу: г. Архангельск, пл. В.И. Ленина, д. 5.

5. Уполномоченный орган местного самоуправления, осуществляющий выявление лиц, земельный участок которых подлежит изъятию для муниципальных нужд – Администрация городского округа «Город Архангельск» в лице департамента муниципального имущества Администрации городского округа «Город Архангельск».

**ИЗВЕЩЕНИЕ О ПРОВЕДЕНИИ СОБРАНИЯ
О СОГЛАСОВАНИИ МЕСТОПОЛОЖЕНИЯ ГРАНИЦ ЗЕМЕЛЬНОГО УЧАСТКА**

Кадастровым инженером Семеновой Людмилой Васильевной, являющейся членом А СРО «Кадастровые инженеры», номер в государственном реестре саморегулируемых организаций кадастровых инженеров (№ 002 от 08.07.2016) № 7014 от 20.06.2016, и работником ООО «Архземпредприятие», почтовый адрес: 163059, г. Архангельск, ул. Партизанская, д. 56, кв. 75, телефон 8-952-305-87-53, электронная почта: Luda_Sem@mail.ru, выполняются работы в отношении земельного участка, расположенного по адресу: обл. Архангельская, г. Архангельск, СОТ «Малинка», Варавино-Фактория террит. округ, участок 105.

Заказчиком кадастровых работ является Чирцов Андрей Александрович, почтовый адрес: г. Архангельск, ул. П. Галушина, д. 32, кв. 168, тел. 8-900-919-23-84.

Собрание заинтересованных лиц по поводу согласования местоположения границ состоится по адресу: г. Архангельск, ул. Комсомольская, дом 36, ООО «Архземпредприятие», 29 июля 2024 г. в 10 часов 00 минут.

С проектом межевого плана земельного участка можно ознакомиться по адресу: г. Архангельск, ул. Комсомольская, дом 36, ООО «Архземпредприятие».

Обоснованные возражения относительно местоположения границ, содержащихся в проекте межевого плана, и требования о проведении согласования местоположения границ земельных участков на местности принимаются с 28 июня 2024 г. по 29 июля 2024 г. по адресу: г. Архангельск, ул. Комсомольская, дом 36, ООО «Архземпредприятие».

Смежный земельный участок, с правообладателем которого требуется согласовать местоположение границ:
- К№ 29:22:070703:27, Елфимов Андрей Альбертович. Адрес: обл. Архангельская, г. Архангельск, СОТ «Малинка», уч. № 80, Варавино-Фактория террит. округ.

При проведении согласования местоположения границ при себе необходимо иметь документ, удостоверяющий личность, а также документы, подтверждающие права на соответствующий земельный участок (часть 12 статьи 39, часть 2 статьи 40 Федерального закона от 24 июля 2007 г. № 221 ФЗ «О кадастровой деятельности»).

**ИЗВЕЩЕНИЕ О ПРОВЕДЕНИИ СОБРАНИЯ
О СОГЛАСОВАНИИ МЕСТОПОЛОЖЕНИЯ ГРАНИЦ ЗЕМЕЛЬНОГО УЧАСТКА**

Кадастровым инженером Талых Александром Сергеевичем (п/адрес: г. Архангельск, пл. Ленина, д. 4 оф. 2006, e-mail: a.talyh@gmail.com, тел. 8 (8182)-47-68-99, № регистрации в государственном реестре лиц, осуществляющих кадастровую деятельность: 33312) выполняются кадастровые работы:

1) по уточнению границ земельного участка с кадастровым номером: 29:22:072802:6, расположенного: г. Архангельск, ул. Белогорская, дом 15. Заказчиком кадастровых работ является Павловский Андрей Александрович (п/адрес: г. Архангельск, ул Дачная, д. 40, кв. 45, тел. +7-921-494-92-63).

Смежные земельные участки, с правообладателями которых требуется согласовать местоположение границ: земельный участок с К№ 29:22:072802:3, расположенный: обл. Архангельская, г. Архангельск, ул. Белогорская, дом 14.

Собрание заинтересованных лиц по поводу согласования местоположения границ состоится по адресу: г. Архангельск, пл. Ленина, д. 4, оф. 2006, **29 июля 2024 г.** в 10:00. Ознакомиться с проектом межевого плана, предоставить обоснованные возражения по проекту и требования о проведении согласования местоположения границ земельных участков на местности можно с 28.06.2024 по 29.07.2024 г. по адресу: г. Архангельск, пл. Ленина, д. 4, оф. 2006. При проведении согласования местоположения границ при себе необходимо иметь документ, удостоверяющий личность, а также документы о правах на земельный участок (ч. 12 ст. 39, ч. 2 ст. 40 № 221-ФЗ «О кадастровой деятельности» от 24 июля 2007 г.).

Сведения о муниципальных периодических печатных изданиях г. Архангельска

№ п/п	Наименование периодического печатного издания	Территория его распространения в соответствии со свидетельством о регистрации средства массовой информации	Регистрационный номер свидетельства о регистрации средства массовой информации	Дата выдачи свидетельства о регистрации средства массовой информации	Юридический адрес редакции периодического печатного издания	Учредитель (учредители) периодического печатного издания, редакции печатного издания	Доля (вклад) муниципальных образований в уставном (складочном) капитале	Вид выделявшихся бюджетных ассигнований из местного бюджета на их функционирование	Объем выделявшихся бюджетных ассигнований из местного бюджета на их функционирование	Периодичность выпуска периодического печатного издания	Указание на то, что периодическое печатное издание является специализированным
1	2	3	4	5	6	7	8	9	10	11	12
1	Архангельск - Город воинской славы	г. Архангельск и Архангельская область	ПИ № ТУ 29 - 00259	11.03.2011	163000, г. Архангельск, пл. В. И. Ленина, д. 4	Администрация городского округа "Город Архангельск"	-	Субсидия на выполнение муниципального задания	20 698 500,00 тыс. руб.	2 выпуска в неделю	-

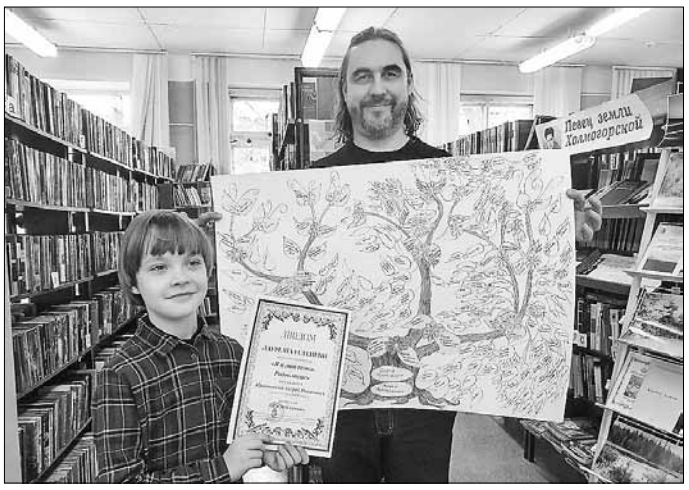

■ ФОТО: БИБЛИОТЕКА № 2 ИМЕНИ Н. К. ЖЕРНАКОВА

«Слышу голос из прекрасного далека...»

В Октябрьской библиотеке № 2 имени Н. К. Жернакова подвели итоги конкурса «Я и моя семья. Родословие»

Любовь МОКИЕВСКАЯ,
ветеран педагогического труда РФ, автор проекта «Я и моя семья. Родословие»

Лейтмотивом конкурса стал текст замечательной песни «Прекрасное далеко», а финал собрал в окружной библиотеке всех его участников – детей и родителей.

Конкурс посвящен Году семьи и нацелен на формирование интереса к своей родословной. Примечательно, что было принято решение не ограничивать возраст его участников. Они представляли на конкурс семейные работы в трех номинациях: «Открываем семейный альбом»; «Я и моя семья»; «Чем я могу гордиться». В каждой номинации были представлены итоги большой работы семей: видеоролики с показом семейных фотоархивов, демонстрация генеалогического древа, рассказы о членах семьи и о выдающихся родственниках, стихи, картины, прикладное мастерство членов семьи и их предков – все это щедро наполняло атмосферу финала.

Когда-то наш великий земляк **Михаил Васильевич Ломоносов** сказал: «Народ, не знающий своего прошлого, не имеет будущего». Так, знания об ушедших предках стали для участников конкурса семейной ценностью, духовной заботой, неподдельным вниманием и интересом к ним.

Возглавил подготовку к конкурсу совет ветеранов Октябрьского округа под руководством председателя организации **Галины Масленниковой** и председателя комиссии по патриотическому воспитанию **Веры Кравченко**. А заведующая библиотекой № 2 имени Н. К. Жернакова **Наталья Груздова** выступила в роли координатора конкурса и организатора его финала.

Отметим, что конкурс поддержали все образовательные учреждения Октябрьского округа. Участие в нем приняли учащиеся гимназии № 3 имени К. П. Гемп, гимназии № 6, школ №№ 1, 5, 11 и № 23 имени А. С. Пушкина.

Огромная благодарность администрациям школ-участниц, педагогам, детям и родителям, которые представили свои работы в финальной части конкурса «Я и моя семья. Родословие». Путь к финалу был непростым и требовал огромных душевных усилий – как организаторов, так и участников конкурса – детей и их родителей. Каждый участник понимал, что на его плечи легла моральная ответственность перед именами, связанными с сохранением памяти о предках: услышать, понять самому и донести до других то, о чем ты не знал раньше, задача не из легких. Передать детям в финале конкурса ту незримую нить поколений, соединяющую года, имена и события, было непросто.

Для представителей старшего поколения не стало секретом, что семейное воспитание сыграло большую роль в судьбе каждого человека. «Мы не выбирали время. Время выбрало нас». Эта хрестоматийная фраза венчала почти каждую номинацию конкурса, будь то разговор о людях или о событиях, в которых участвовал родственник семьи. Ребята и их родители рассказывали о жизненных испытаниях, выпавших на долю прадедов, прабабушек, дедов и бабушек, – о людях, которые сделали страну гордой и независимой. Звучали рассказы о трудовых и военных подвигах, о творческих открытиях, о времени и о тех, кому посвящены названия улиц, сел и городов, кораблей, чьи имена бережно хранятся на мемориальных стелах, памятных досках. Папы и мамы вместе с детьми, демонстрируя путь познания своего родословия в плакатах, картинах, видеопоказах, стихах и рисунках, старались раскрыть все то, о чем не знали раньше. А нам, членам жюри, стоило только в этот момент увидеть и услышать голоса людей, полные неподдельного интереса к истории семьи и к судьбам людей ушедших поколений, как сразу приходила мысль: «Если есть на кого равняться, значит, дорога жизни этих ребят будет правильной».

Настоящая память о прошлом – как навигатор времени. Она ведет каждого туда, где мы должны быть: лечить, как дед, учить, как бабушка, строить, как прадед, выращивать хлеб, жить честно и открыто. Не тянуться, а идти в ногу с теми, кем гордимся.

Имен много. Всем надо отдать должное. Среди уважаемых имен прозвучало имя **Прокопия Ивановича Галушина**. О нем рассказал **Олег Назаров**, ученик школы № 11.

В каждом рассказе о знаменитом предке звучали ноты неподдельной гордости, стремления быть достойным его. Атмосфера духовности, открытости, тепла и здоровая взволнованность царили в финальной части конкурса. Демонстрация рисунков, мягких игрушек, прикладного мастерства бабушек украсила мероприятие. Многие решили продолжить работу над темой «Родословие», а некоторые выразили желание начать работать над генеалогическим древом, идти дальше.

Каждый участник финала получил благодарность, а победители номинаций – дипломы. Так, лауреатом I степени в номинации «Открываем семейный альбом» стала **Кира Руцкая**. Работу по достоинству оценили все члены жюри. Девочку поддержали и ее родители – все вместе они вышли на сцену и представили свою семью.

Лауреатом I степени в номинации «Я и моя семья» стал **Андрей Абрамовский**, который вместе с папой не только презентовал великолепный доклад об истоках своей семьи, но и представил на конкурс огромное рукописное родословное древо.

Лауреатом I степени в номинации «Чем я могу гордиться» была признана **Елена Шишова**. Она вместе с мамой рассказала о своей бабушке **Татьяне Васильевне Зайковой**, которая не только 50 лет работала в Государственном архиве Архангельской области, но и являлась членом редакционной коллегии Поморской энциклопедии.

Узнать, понять и принять память о своем родословии… Это желание созвучно словам песни: «Из чистого истока в прекрасное далеко, в прекрасное далеко я начинаю путь».

Газета
«Архангельск – Город воинской славы»
№ 50 (1382) от 28.06.2024 16+
И. о. главного редактора:
И. П. КОЛЕСНИКОВА

Учредитель: Администрация городского округа «Город Архангельск»
Адрес издателя, редакции: 163000, г. Архангельск, пл. Ленина, 4
Издатель: МУ «Информационно-издательский центр»

Газета зарегистрирована в Управлении Федеральной службы по надзору в сфере связи, информационных технологий и массовых коммуникаций по Архангельской области и Ненецкому автономному округу. Свидетельство ПИ № ТУ 29–00259 от 11.03.2011

Перепечатка материалов без согласия редакции не допускается.

Телефон редакции:.....21–42–83
➔ Отпечатано в ООО «Типография «Правда Севера». 163002, г. Архангельск, пр. Новгородский, 32.
➔ Заказ № 2462.
➔ Подписано в печать: 27.06.2024 в 17:00.
➔ Тираж номера 1000 экз.
➔ Выходит два раза в неделю. Распространяется бесплатно.

➔ Позиция авторов материалов не всегда совпадает с позицией редакции.
➔ Ответственность за достоверность рекламы несет рекламодатель. Рекламируемые товары и услуги подлежат обязательной сертификации в случаях, предусмотренных законом.
➔ Партнерский материал – публикация, не являющаяся рекламой, подготовленная в сотрудничестве с предприятиями и организациями в рамках коммерческих или спонсорских договоров
➔ По вопросам обращаться по адресу: пл. Ленина, 4, 10-й этаж